Ангарские Огни
Официальный отдел
№ 31 (10663) от 13 августа 2021 г.

ИРКУТСКАЯ РАЙОННАЯ ТИК

Сведения о доходах и имуществе зарегистрированного кандидата на должность Главы Молодежного муниципального образования Степанова Александра Геннадьевича

Источники и общая сумма доходов за 2020 год:
Администрация Молодежного муниципального образования – 1 757 474,00 руб.
Транспортные средства:
1 легковой автомобиль – МИЦУБИСИ ДЕЛИКА, 1991 г. в.
Денежные средства и драгоценные металлы на счетах в банках:
3 счета – 53 524,06 руб.

Сведения о доходах и имуществе зарегистрированного кандидата в депутаты Думы Иркутского районного муниципального образования седьмого созыва по одномандатному избирательному округу № 5 Абрамова Даниила Сергеевича

Источники и общая сумма доходов за 2020 год:
ООО Руснефтерезерв – 57 600,00 руб.
Недвижимое имущество:
1 нежилое помещение – Иркутская область, 125,4 кв. м.
1 земельный участок – Иркутская область, 199 +/- 5 кв. м.
Транспортные средства:
1 легковой автомобиль – СУБАРУ ФОРЕСТЕР, 2004 г. в.
Денежные средства и драгоценные металлы на счетах в банках:
8 счетов – 28 766,84 руб.

Сведения о доходах и имуществе зарегистрированного кандидата на должность Главы Мамонского муниципального образования Бурцевой Жанны Александровны

Источники и общая сумма доходов за 2020 год:
Администрация Мамонского муниципального образования, Администрация сельского поселения, продажа имущества (земельный участок) – 1 383 455 руб.
Недвижимое имущество:
1 квартира – Иркутская область, 61,3 кв. м
Транспортные средства:
1 легковой автомобиль – Тойота Рав, 2020 г. в.
Денежные средства и драгоценные металлы на счетах в банках:
15 счетов – 1 177 671,59 руб.

Сведения о доходах и имуществе зарегистрированного кандидата на должность Главы Мамонского муниципального образования Гибадуллина Юрия Галиахметовича

Источники и общая сумма доходов за 2020 год:
Иркутский филиал ООО «НСГ» Росэнерго, Пенсионный фонд РФ, пособия и компенсация по линии МВД – 874 137,58 руб.
Недвижимое имущество:
1 земельный участок – Иркутская область, 10 000 кв. м
Денежные средства и драгоценные металлы на счетах в банках:
13 счетов – 19 173,77 руб.

Сведения о доходах и имуществе зарегистрированного кандидата на должность Главы Ревякинского муниципального образования Соболевой Веры Александровны

Источники и общая сумма доходов за 2020 год:
Администрация Ревякинского муниципального образования, Пенсионный фонд РФ – 1 053 934,47 руб.
Недвижимое имущество:
2 земельных участка – Иркутская область, 2000 +/-31 кв. м, 2000 кв. м.
2 жилых дома – Иркутская область, 22,8 кв. м., 92,4 кв. м.
Транспортные средства:
1 легковой автомобиль – MITSUBISHI OUTLANDER, 2010 г.в.
Денежные средства и драгоценные металлы на счетах в банках:
8 счетов – 43 856,91 руб.

Сведения о доходах и имуществе зарегистрированного кандидата на должность Главы Оекского муниципального образования Парфенова Олега Анатольевича

Источники и общая сумма доходов за 2020 год:
Администрация Оёкского муниципального образования, МВД России, пенсионный фонд РФ, ПАО Сбербанк – 2 416 485,96 руб.
Недвижимое имущество:
5 земельных участков – Иркутская область, 13 500 +/- 47 кв. м.
1 жилой дом – Иркутская область, 83,7 кв. м. (1/5 доля)
1 квартира – Иркутская область, 90,9 кв. м.
Транспортные средства:
2 легковых автомобиля – LADA VESTA, 2017 г.в., TOYOTA LAND CRUISER, 2005 г. в.
1 грузовой автомобиль – UAZ PICKUP, 2012 г.в.
1 прицеп – 716103, 2019 г. в.
Денежные средства и драгоценные металлы на счетах в банках:
8 счетов – 57 933,17 руб.

Решение

4 августа 2021 года № 21/157 г. Иркутск

О регистрации Степанова Александра Геннадьевича кандидатом на должность Главы Молодежного муниципального образования

Проверив соответствие порядка выдвижения гражданина Российской Федерации Степанова Александра Геннадьевича кандидатом на должность Главы Молодежного муниципального образования требованиям Закона Иркутской области от 11 ноября 2011 года № 116-ОЗ «О муниципальных выборах в Иркутской области» (далее – Закон) и представленные для регистрации кандидата документы, в соответствии с пунктом 3 части 4 статьи 32, частью 2 статьи 34, частью 1 статьи 62 указанного Закона Иркутская районная территориальная избирательная комиссия

Р Е Ш И Л А:

1. Зарегистрировать кандидатом на должность Главы Молодежного муниципального образования Степанова Александра Геннадьевича, гражданина Российской Федерации; 1971 года рождения; место жительства – Иркутская область, Иркутский район, пос. Новая Разводная; Главу Администрации Молодежного муниципального образования – администрации сельского поселения; выдвинутого Иркутским районным местным отделением Всероссийской Политической партии «ЕДИНАЯ РОССИЯ»; «04» августа 2021 года в 12 часов 04 минут.

2. Выдать Степанову Александру Геннадьевичу удостоверение установленного образца.

3. Направить копию решение для опубликования в газету «Ангарские огни» и разместить на сайте Иркутской районной территориальной избирательной комиссии.

Председатель Иркутской районной территориальной избирательной комиссии Л.А. Кузнецова
Секретарь Иркутской районной территориальной избирательной комиссии Е.И. Кислицына

Решение

4 августа 2021 года № 21/158 г. Иркутск

О регистрации Абрамова Даниила Сергеевича кандидатом в депутаты Думы Иркутского районного муниципального образования седьмого созыва по одномандатному избирательному округу № 5

Проверив соответствие порядка выдвижения гражданина Российской Федерации Абрамова Даниила Сергеевича кандидатом в депутаты Думы Иркутского районного муниципального образования седьмого созыва

по одномандатному избирательному округу № 5 требованиям Закона Иркутской области от 11 ноября 2011 года № 116-ОЗ «О муниципальных выборах в Иркутской области» (далее – Закон) и представленные для регистрации кандидата документы, в соответствии с пунктом 3 части 4 статьи 32, частью 2 статьи 34, частью 1 статьи 62 указанного Закона Иркутская районная территориальная избирательная комиссия

Р Е Ш И Л А:

1. Зарегистрировать кандидатом в депутаты Думы Иркутского районного муниципального образования седьмого созыва по одномандатному избирательному округу № 5 Абрамова Даниила Сергеевича, гражданина Российской Федерации; 1986 года рождения; место жительства – Иркутская область, г. Иркутск; генерального директора ООО «РУСНЕФТЕРЕЗЕРВ»; члена Политической партии ЛДПР – Либерально-демократической партии России; выдвинутого Иркутским региональным отделением Политической партии ЛДПР – Либерально-демократической партии России; члена Политической партии ЛДПР – Либерально-демократической партии России; «04» августа 2021 года в 12 часов 05минут.

2. Выдать Абрамову Даниилу Сергеевичу удостоверение установленного образца.

3. Направить копию решение для опубликования в газету «Ангарские огни» и разместить на сайте Иркутской районной территориальной избирательной комиссии.

Председатель Иркутской районной территориальной избирательной комиссии Л.А. Кузнецова
Секретарь Иркутской районной территориальной избирательной комиссии Е.И. Кислицына

Решение

4 августа 2021 года № 21/159 г. Иркутск

О регистрации Бурцевой Жанны Александровны кандидатом на должность Главы Мамонского муниципального образования

Проверив соответствие порядка выдвижения гражданина Российской Федерации Бурцевой Жанны Александровны кандидатом на должность Главы Мамонского муниципального образования требованиям Закона Иркутской области от 11 ноября 2011 года № 116-ОЗ «О муниципальных выборах в Иркутской области» (далее – Закон) и представленные для регистрации кандидата документы, в соответствии с пунктом 3 части 4 статьи 32, частью 2 статьи 34, частью 1 статьи 62 указанного Закона Иркутская районная территориальная избирательная комиссия

Р Е Ш И Л А:

1. Зарегистрировать кандидатом на должность Главы Мамонского муниципального образования Бурцеву Жанну Александровну, гражданина Российской Федерации; 1978 года рождения; место жительства – Иркутская область, г. Иркутск; заместителя Главы Администрации Мамонского муниципального образования – администрации сельского поселения; выдвинутого Иркутским районным местным отделением Всероссийской политической партии «ЕДИНАЯ РОССИЯ»; «04» августа 2021 года в12 часов 08 минут.

2. Выдать Бурцевой Жанне Александровне удостоверение установленного образца.

3. Направить копию решение для опубликования в газету «Ангарские огни» и разместить на сайте Иркутской районной территориальной избирательной комиссии.

Председатель Иркутской районной территориальной избирательной комиссии Л.А. Кузнецова
Секретарь Иркутской районной территориальной избирательной комиссии Е.И. Кислицына

Решение

4 августа 2021 года № 21/160 г. Иркутск

О регистрации Гибадуллина Юрия Галиахметовича кандидатом на должность Главы Мамонского муниципального образования

Проверив соответствие порядка выдвижения гражданина Российской Федерации Гибадуллина Юрия Галиахметовича кандидатом на должность Главы Мамонского муниципального образования требованиям Закона Иркутской области от 11 ноября 2011 года № 116-ОЗ «О муниципальных выборах в Иркутской области» (далее – Закон) и представленные для регистрации кандидата документы, в соответствии с пунктом 3 части 4 статьи 32, частью 2 статьи 34, частью 1 статьи 62 указанного Закона Иркутская районная территориальная избирательная комиссия

Р Е Ш И Л А:

1. Зарегистрировать кандидатом на должность Главы Мамонского муниципального образования Гибадуллина Юрия Галиахметовича, гражданина Российской Федерации; 1978 года рождения; место жительства – Иркутская область, Иркутский район, д. Карлук; пенсионера МВД; выдвинутого Иркутским районным местным отделением Политической партии «КОММУНИСТИЧЕСКАЯ ПАРТИЯ РОССИЙСКОЙ ФЕДЕРАЦИИ»; члена Политической партии «КОММУНИСТИЧЕСКАЯ ПАРТИЯ РОССИЙСКОЙ ФЕДЕРАЦИИ»; «04» августа 2021 года в 12 часов 10 минут.

2. Выдать Гибадуллину Юрию Галиахметовичу удостоверение установленного образца.

3. Направить копию решение для опубликования в газету «Ангарские огни» и разместить на сайте Иркутской районной территориальной избирательной комиссии.

Председатель Иркутской районной территориальной избирательной комиссии Л.А. Кузнецова
Секретарь Иркутской районной территориальной избирательной комиссии Е.И. Кислицына

Решение

4 августа 2021 года № 21/161 г. Иркутск

О регистрации Соболевой Веры Александровны кандидатом на должность Главы Ревякинского муниципального образования

Проверив соответствие порядка выдвижения гражданина Российской Федерации Соболевой Веры Александровны кандидатом на должность Главы Ревякинского муниципального образования требованиям Закона Иркутской области от 11 ноября 2011 года № 116-ОЗ «О муниципальных выборах в Иркутской области» (далее – Закон) и представленные для регистрации кандидата документы, в соответствии с пунктом 3 части 4 статьи 32, частью 2 статьи 34, частью 1 статьи 62 указанного Закона Иркутская районная территориальная избирательная комиссия

Р Е Ш И Л А:

1. Зарегистрировать кандидатом на должность Главы Ревякинского муниципального образования Соболеву Веру Александровну, гражданина Российской Федерации; 1984 года рождения; место жительства – Иркутская область, Иркутский район, д. Ревякина; заместителя Главы Администрации Ревякинского муниципального образования – администрации сельского поселения; выдвинутого Иркутским районным местным отделением Всероссийской Политической партии

«ЕДИНАЯ РОССИЯ»; «04» августа 2021 года в 12 часов 12 минут.

2. Выдать Соболевой Вере Александровне удостоверение установленного образца.

3. Направить копию решение для опубликования в газету «Ангарские огни» и разместить на сайте Иркутской районной территориальной избирательной комиссии.

Председатель Иркутской районной территориальной избирательной комиссии Л.А. Кузнецова
Секретарь Иркутской районной территориальной избирательной комиссии Е.И. Кислицына

Решение

4 августа 2021 года № 21/162 г. Иркутск

О регистрации Парфенова Олега Анатольевича кандидатом на должность Главы Оекского муниципального образования

Проверив соответствие порядка выдвижения гражданина Российской Федерации Парфенова Олега Анатольевича кандидатом на должность Главы Оекского муниципального образования требованиям Закона Иркутской области от 11 ноября 2011 года № 116-ОЗ «О муниципальных выборах в Иркутской области» (далее – Закон) и представленные для регистрации кандидата документы, в соответствии с пунктом 3 части 4 статьи 32, частью 2 статьи 34, частью 1 статьи 62 указанного Закона Иркутская районная территориальная избирательная комиссия

Р Е Ш И Л А:

1. Зарегистрировать кандидатом на должность Главы Оекского муниципального образования Парфенова Олега Анатольевича, гражданина Российской Федерации; 1963 года рождения; место жительства – Иркутская область, Иркутский район, с. Оек; Главу Оекского муниципального образования Администрации Оекского муниципального образования; выдвинутого Иркутским районным местным отделением Всероссийской Политической партии «ЕДИНАЯ РОССИЯ»; «04» августа 2021 года в 12 часов 14 минут.

2. Выдать Парфенову Олегу Анатольевичу удостоверение установленного образца.

3. Направить копию решение для опубликования в газету «Ангарские огни» и разместить на сайте Иркутской районной территориальной избирательной комиссии.

Председатель Иркутской районной территориальной избирательной комиссии Л.А. Кузнецова
Секретарь Иркутской районной территориальной избирательной комиссии Е.И. Кислицына

Сведения о доходах и имуществе зарегистрированного кандидата на должность Главы Листвянского муниципального образования Реца Ивана Евгеньевича

Источники и общая сумма доходов за 2020 год:

ФГКУ «Байкальский поисково-спасательный отряд» МЧС России, МОУ ИРМО «Листвянская СОШ», МУК «КСК» Листвянского МО – 820 983,51 руб.

Транспортные средства:

1 легковой автомобиль – Toyota Avensis, 2007 г. в.

Денежные средства и драгоценные металлы на счетах в банках:

14 счетов – 1 101 622,89 руб.

Сведения о доходах и имуществе зарегистрированного кандидата на должность Главы Оекского муниципального образования Тропина Александра Павловича

Источники и общая сумма доходов за 2020 год:

Прочее – 42 956,00 руб.

Недвижимое имущество:

4 земельных участка – Иркутская область, 1000 кв. м., 1000 кв. м., 1365 кв. м, 1000 кв. м.

1жилой дом – Иркутская область, 159 кв. м.

Транспортные средства:

2 грузовых автомобиля – Ниссан Дизель, 1995 г. в., Бейфанг Бенчи, 2008 г. в.

2 легковых автомобиля – Ниссан Караван, 2003 г. в., Киа Сид, 2013г.в.

Денежные средства и драгоценные металлы на счетах в банках:

10 счетов – 11 327,57 руб.

Сведения о доходах и имуществе зарегистрированного кандидата на должность Главы Ревякинского муниципального образования Чермаковой Валентины Ипатьевны

Источники и общая сумма доходов за 2020 год:

ОГКУСО «Центр помощи детям, оставшимся без попечения родителей Правобережного округа гор. Иркутска», пенсия – 684 818,34 руб.

Недвижимое имущество:

2 земельных участка – Иркутская область, 2900 кв. м., 66000 кв. м;

1 квартира – Иркутская область, 74,5 кв. м.

Транспортные средства:

1 легковой автомобиль – Хонда Степвен, 1999 г. в.

Денежные средства и драгоценные металлы на счетах в банках:

4 счета – 1 648,77 руб.

Сведения о доходах и имуществе зарегистрированного кандидата на должность Главы Листвянского муниципального образования Шамсудинова Александра Анварьевича

Источники и общая сумма доходов за 2020 год:

Администрация Листвянского муниципального образования – Администрация городского поселения, Военная пенсия МВД, Выплаты от следственного комитета России по Иркутской области (уголовное дело №12002250011600001З от 13.02.2020), от вкладов в банках и иных кредитных организациях – 695 358, 28 руб.

Недвижимое имущество:

1 квартира – Иркутская область, 55,4 кв. м. (1/4 доли).

Транспортные средства:

1 легковой автомобиль – ГАЗ 69, 1979 г. в.

Денежные средства и драгоценные металлы на счетах в банках:

3 счета – 1409,12 руб.

Сведения о доходах и имуществе зарегистрированного кандидата на должность Главы Молодежного муниципального образования Лысановой Оксаны Петровны

Источники и общая сумма доходов за 2020 год:

АО «Паритет Плюс», АО «Охотник на Тихвинской» – 701 088,99 руб.

Недвижимое имущество:

1 земельный участок – Иркутская область, 2500 +/-35 кв. м.,

1 жилой дом – Иркутская область, 123 кв. м.

1 квартира – Иркутская область, 65,4 кв.м. (1/2 доли).

Транспортные средства:

1 легковой автомобиль – ТОЙОТА ХАЙЛЕНДЕР, 2014 г. в.

Денежные средства и драгоценные металлы на счетах в банках:

4 счета – 14 272,04 руб.

Сведения о доходах и имуществе зарегистрированного кандидата на должность Главы Ревякинского муниципального образования Толмачёва Александра Сергеевича

Источники и общая сумма доходов за 2020 год:

ООО «СпецСтройБетон», ПАО «Сбербанк России», Банк ВТБ (публичное акционерное общество) - 160 102,41 руб.

Недвижимое имущество:

1 земельный участок – Иркутская область, 1008,0 кв. м.

1 жилой дом – Иркутская область, 45,7 кв. м.

Транспортные средства:

2 легковых автомобиля – TOYOTA COROLLA, 2001 г. в., KIA RIO, 2012 г. в.

Денежные средства и драгоценные металлы на счетах в банках:

17 счетов – 133 319,62 руб.

Решение

5 августа 2021 года № 22/163 г. Иркутск

О регистрации Лысановой Оксаны Петровны кандидатом на должность Главы Молодежного муниципального образования

Проверив соответствие порядка выдвижения гражданина Российской Федерации Лысановой Оксаны Петровны кандидатом на должность Главы Молодежного муниципального образования требованиям Закона Иркутской области от 11 ноября 2011 года № 116-ОЗ «О муниципальных выборах в Иркутской области» (далее – Закон) и представленные для регистрации кандидата документы, в соответствии с пунктом 3 части 4 статьи 32, частью 2 статьи 34, частью 1 статьи 62 указанного Закона Иркутская районная территориальная избирательная комиссия

Р Е Ш И Л А:

1. Зарегистрировать кандидатом на должность Главы Молодежного муниципального образования Лысанову Оксану Петровну, гражданина Российской Федерации; 1979 года рождения; место жительства – Иркутская область, Иркутский район, п. Молодежный; главного бухгалтера Акционерного Общества «ПАРИТЕТ ПЛЮС»; депутата Думы Молодежного муниципального образования; выдвинутого Региональным отделением Социалистической политической партии «СПРАВЕДЛИВАЯ РОССИЯ – ПАТРИОТЫ – ЗА – ПРАВДУ» в Иркутской области; «05» августа 2021 года в 12 часов 22 минуты.

2. Выдать Лысановой Оксане Петровне удостоверение установленного образца.

3. Направить копию решение для опубликования в газету «Ангарские огни» и разместить на сайте Иркутской районной территориальной избирательной комиссии.

Председатель Иркутской районной территориальной избирательной комиссии Л.А. Кузнецова
Секретарь Иркутской районной территориальной избирательной комиссии Е.И. Кислицына

Решение

5 августа 2021 года № 22/164 г. Иркутск

О регистрации Шамсудинова Александра Анварьевича кандидатом на должность Главы Листвянского муниципального образования

Проверив соответствие порядка выдвижения гражданина Российской Федерации Шамсудинова Александра Анварьевича кандидатом на должность Главы Листвянского муниципального образования требованиям Закона Иркутской области от 11 ноября 2011 года № 116-ОЗ «О муниципальных выборах в Иркутской области» (далее – Закон) и представленные для регистрации кандидата документы, в соответствии с пунктом 3 части 4 статьи 32, частью 2 статьи 34, частью 1 статьи 62 указанного Закона Иркутская районная территориальная избирательная комиссия

Р Е Ш И Л А:

1. Зарегистрировать кандидатом на должность Главы Листвянского муниципального образования Шамсудинова Александра Анварьевича, гражданина Российской Федерации; 1968 года рождения; место жительства – Иркутская область, Иркутский район, р.п. Листвянка; Главу Листвянского муниципального образования; выдвинутого в порядке самовыдвижения; «05» августа 2021 года в 12 часов 27 минут.

2. Выдать Шамсудинову Александру Анварьевичу удостоверение установленного образца.

3. Направить копию решение для опубликования в газету «Ангарские огни» и разместить на сайте Иркутской районной территориальной избирательной комиссии.

Председатель Иркутской районной территориальной избирательной комиссии Л.А. Кузнецова
Секретарь Иркутской районной территориальной избирательной комиссии Е.И. Кислицына

Решение

5 августа 2021 года № 22/165 г. Иркутск

О регистрации Реца Ивана Евгеньевича кандидатом на должность Главы Листвянского муниципального образования

Проверив соответствие порядка выдвижения гражданина Российской Федерации Реца Ивана Евгеньевича кандидатом на должность Главы Листвянского муниципального образования требованиям Закона Иркутской области от 11 ноября 2011 года № 116-ОЗ «О муниципальных выборах в Иркутской области» (далее – Закон) и представленные для регистрации кандидата документы, в соответствии с пунктом 3 части 4 статьи 32, частью 2 статьи 34, частью 1 статьи 62 указанного Закона Иркутская районная территориальная избирательная комиссия

Р Е Ш И Л А:

1. Зарегистрировать кандидатом на должность Главы Листвянского муниципального образования Реца Ивана Евгеньевича, гражданина Российской Федерации; 1984 года рождения; место жительства – Иркутская область, Иркутский район, р.п. Листвянка; преподавателя Центра подготовки спасателей им. А.И. Степанова ФГКУ «Байкальский поисково-спасательный отряд МЧС России»; депутата Думы Листвянского муниципального образования; выдвинутого Иркутским районным местным отделением Политической партии «КОММУНИСТИЧЕСКАЯ ПАРТИЯ РОССИЙСКОЙ ФЕДЕРАЦИИ»; «05» августа 2021 года в 12 часов 31минут.

2. Выдать Рецу Ивану Евгеньевичу удостоверение установленного образца.

3. Направить копию решение для опубликования в газету «Ангарские огни» и разместить на сайте Иркутской районной территориальной избирательной комиссии.

Председатель Иркутской районной территориальной избирательной комиссии Л.А. Кузнецова
Секретарь Иркутской районной территориальной избирательной комиссии Е.И. Кислицына

Решение

5 августа 2021 года № 22/166 г. Иркутск

О регистрации Тропина Александра Павловича кандидатом на должность Главы Оекского муниципального образования

Проверив соответствие порядка выдвижения гражданина Российской Федерации Тропина Александра Павловича кандидатом на должность Главы Оекского муниципального образования требованиям Закона Иркутской области от 11 ноября 2011 года № 116-ОЗ «О муниципальных выборах в Иркутской области» (далее – Закон) и представленные для регистрации кандидата документы, в соответствии с пунктом 3 части 4 статьи 32, частью 2 статьи 34, частью 1 статьи 62 указанного Закона Иркутская районная территориальная избирательная комиссия

Р Е Ш И Л А:

1. Зарегистрировать кандидатом на должность Главы Оекского муниципального образования Тропина Александра Павловича, гражданина Российской Федерации; 1986 года рождения; место жительства – Иркутская область, Иркутский район, с. Хомутово; самозанятого; члена Политической партии «КОММУНИСТИЧЕСКАЯ ПАРТИЯ РОССИЙСКОЙ ФЕДЕРАЦИИ»; выдвинутого Иркутским районным местным отделением Политической партии «КОММУНИСТИЧЕСКАЯ ПАРТИЯ РОССИЙСКОЙ ФЕДЕРАЦИИ»; «05» августа 2021 года в 12 часов 35 минут.

2. Выдать Тропину Александру Павловичу удостоверение установленного образца.

3. Направить копию решение для опубликования в газету «Ангарские огни» и разместить на сайте Иркутской районной территориальной избирательной комиссии.

Председатель Иркутской районной территориальной избирательной комиссии Л.А. Кузнецова
Секретарь Иркутской районной территориальной избирательной комиссии Е.И. Кислицына

Решение

5 августа 2021 года № 22/167 г. Иркутск

О регистрации Чермаковой Валентины Ипатьевны кандидатом на должность Главы Ревякинского муниципального образования

Проверив соответствие порядка выдвижения гражданина Российской Федерации Чермаковой Валентины Ипатьевны кандидатом на должность Главы Ревякинского муниципального образования требованиям Закона Иркутской области от 11 ноября 2011 года № 116-ОЗ «О муниципальных выборах в Иркутской области» (далее – Закон) и представленные для регистрации кандидата документы, в соответствии с пунктом 3 части 4 статьи 32, частью 2 статьи 34, частью 1 статьи 62 указанного Закона Иркутская районная территориальная избирательная комиссия

Р Е Ш И Л А:

1. Зарегистрировать кандидатом на должность Главы Ревякинского муниципального образования Чермакову Валентину Ипатьевну, гражданина Российской Федерации; 1957 года рождения; место жительства – Иркутская область, Иркутский район, д. Ревякина; воспитателя Областного государственного казенного учреждения социального обслуживания «Центр помощи детям, оставшимся без попечения родителей, Правобережного округа города Иркутска»; выдвинутого Иркутским районным местным отделением Политической партии «КОММУНИСТИЧЕСКАЯ ПАРТИЯ РОССИЙСКОЙ ФЕДЕРАЦИИ»; «05» августа 2021 года в 12 часов 38минут.

2. Выдать Чермаковой Валентине Ипатьевне удостоверение установленного образца.

3. Направить копию решение для опубликования в газету «Ангарские огни» и разместить на сайте Иркутской районной территориальной избирательной комиссии.

Председатель Иркутской районной территориальной избирательной комиссии Л.А. Кузнецова
Секретарь Иркутской районной территориальной избирательной комиссии Е.И. Кислицына

Решение

6 августа 2021 года № 23/169 г. Иркутск

О регистрации Толмачёва Александра Сергеевича кандидатом на должность Главы Ревякинского муниципального образования

Проверив соответствие порядка выдвижения гражданина Российской Федерации Толмачёва Александра Сергеевича кандидатом на должность Главы Ревякинского муниципального образования требованиям Закона Иркутской области от 11 ноября 2011 года № 116-ОЗ «О муниципальных выборах в Иркутской области» (далее – Закон) и представленные для регистра

ции кандидата документы, в соответствии с пунктом 3 части 4 статьи 32, частью 2 статьи 34, частью 1 статьи 62 указанного Закона Иркутская районная территориальная избирательная комиссия

Р Е Ш И Л А:

1. Зарегистрировать кандидатом на должность Главы Ревякинского муниципального образования Толмачёва Александра Сергеевича, гражданина Российской Федерации; 1981 года рождения; место жительства – Иркутская область, Иркутский район, д. Грановщина; оператора бетонно-растворного узла ООО «СпецСтройБетон»; выдвинутого в порядке самовыдвижения;

«06» августа 2021 года в 12 часов 07 минут.

2. Выдать Толмачёву Александру Сергеевичу удостоверение установленного образца.

3. Направить копию решение для опубликования в газету «Ангарские огни» и разместить на сайте Иркутской районной территориальной избирательной комиссии.

Председатель Иркутской районной территориальной избирательной комиссии Л.А. Кузнецова
Секретарь Иркутской районной территориальной избирательной комиссии Е.И. Кислицына

Сведения о доходах и имуществе зарегистрированного кандидата на должность Главы Листвянского муниципального образования Пожарицкого Александра Игоревича

Источники и общая сумма доходов за 2020 год:

Индивидуальный предприниматель «Пожарицкий Александр Игоревич» – 626 130,0 руб.

Недвижимое имущество:

1 земельный участок – Иркутская область, 2039+/-16 кв. м.

1 квартира – Иркутская область, 78,8 кв. м.

Транспортные средства:

3 легковых автомобиля – AUDI Q5, 2019 г. в., MITSUBISHI OUTLANDER GF2, 2021 г.в., TOYOTA KLUGER, 2001 г.в.

4 грузовых автомобиля – TOYOTA DYNA, 1997 г.в., HINO RANGER, 1994 г.в., MITSUBISHI CANTER, 1985 г.в., MITSUBISHI CANTER, 2000 г.в.,

Денежные средства и драгоценные металлы на счетах в банках:

10 счетов – 412 121,4 руб.

Сведения о доходах и имуществе зарегистрированного кандидата на должность Главы Мамонского муниципального образования Степанова Дмитрия Анатольевича

Источники и общая сумма доходов за 2020 год:

МКУ «Управление организации закупок и развития инфраструктуры Ольхонского районного муниципального образования», доход от вклада в банке – 616 202,94 руб.

Недвижимое имущество:

1 земельный участок – Иркутская область, 1465 кв. м.

1 жилой дом – Иркутская область, 60 кв. м.

Транспортные средства:

2 легковых автомобиля – LEND ROVER DISCOVERY 3, 2006 г.в.

Денежные средства и драгоценные металлы на счетах в банках:

5 счетов – 51 359,41 руб.

Сведения о доходах и имуществе зарегистрированного кандидата на должность Главы Мамонского муниципального образования Ткачука Алексея Васильевича

Источники и общая сумма доходов за 2020 год:

ООО «ТрансКомЛогистик», ООО «ХКФ Банк» – 264 574,00 руб.

Недвижимое имущество:

1 земельный участок – Иркутская область, 1400 кв. м.

1 жилой дом – Иркутская область, 60,1 кв. м.

1 нежилое помещение – Иркутская область, 38,7 кв. м.

Транспортные средства:

2 легковых автомобиля – MAZDA TRIBUTE, 2001 г.в. , TOYOTA RAV4, 1998 г.в.

1 погрузчик-экскаватор – ТО-49, 1998г.в.

Денежные средства и драгоценные металлы на счетах в банках:

3 счетов – 14 018,48 руб.

Сведения о доходах и имуществе зарегистрированного кандидата на должность Главы Листвянского муниципального образования Коробейникова Романа Викторовича

Источники и общая сумма доходов за 2020 год:

ИП «Коробейников Р.В.» – 337 765,00 руб.

Недвижимое имущество:

1 земельный участок – Иркутская область, 948 кв. м.

1 жилой дом – Иркутская область, 98 кв. м.

Решение

8 августа 2021 года № 24/170 г. Иркутск

О регистрации Степанова Дмитрия Анатольевича кандидатом на должность Главы Мамонского муниципального образования

Проверив соответствие порядка выдвижения гражданина Российской Федерации Степанова Дмитрия Анатольевича кандидатом на должность Главы Мамонского муниципального образования требованиям Закона Иркутской области от 11 ноября 2011 года № 116-ОЗ «О муниципальных выборах в Иркутской области» (далее – Закон) и представленные для регистрации кандидата документы, в соответствии с пунктом 3 части 4 статьи 32, частью 2 статьи 34, частью 1 статьи 62 указанного Закона Иркутская районная территориальная избирательная комиссия

Р Е Ш И Л А:

1. Зарегистрировать кандидатом на должность Главы Мамонского муниципального образования Степанова Дмитрия Анатольевича, гражданина Российской Федерации; 1973 года рождения; место жительства – Иркутская область, Иркутский район, с. Мамоны; директора Муниципального казенного учреждения «Управление организации закупок и развития инфраструктуры Ольхонского районного муниципального образования»; выдвинутого в порядке самовыдвижения; «08» августа 2021 года в 12 часов 07 минут.

2. Выдать Степанову Дмитрию Анатольевичу удостоверение установленного образца.

3. Направить копию решение для опубликования в газету «Ангарские огни» и разместить на сайте Иркутской районной территориальной избирательной комиссии.

Председатель Иркутской районной территориальной избирательной комиссии Л.А. Кузнецова
Секретарь Иркутской районной территориальной избирательной комиссии Е.И. Кислицына

Решение

8 августа 2021 года № 24/171 г. Иркутск

О регистрации Пожарицкого Александра Игоревича кандидатом на должность Главы Листвянского муниципального образования

Проверив соответствие порядка выдвижения гражданина Российской Федерации Пожарицкого Александра Игоревича кандидатом на должность Главы Листвянского муниципального образования требованиям Закона Иркутской области от 11 ноября 2011 года № 116-ОЗ «О муниципальных выборах в Иркутской области» (далее – Закон) и представленные для регистрации кандидата документы, в соответствии с пунктом 3 части 4 статьи 32, частью 2 статьи 34, частью 1 статьи 62 указанного Закона Иркутская районная территориальная избирательная комиссия

Р Е Ш И Л А:

1. Зарегистрировать кандидатом на должность Главы Листвянского муниципального образования Пожарицкого Александра Игоревича, гражданина Российской Федерации; 1984 года рождения; место жительства – Иркутская область, Иркутским район, ДИП Миловиды; индивидуального предпринимателя; выдвинутого Иркутский региональным отделением Политической партии ЛДПР – Либерально-демократической партии России;

«08» августа 2021 года в 12 часов 12 минут.

2. Выдать Пожарицкому Александру Игоревичу удостоверение установленного образца.

3. Направить копию решение для опубликования в газету «Ангарские огни» и разместить на сайте Иркутской районной территориальной избирательной комиссии.

Председатель Иркутской районной территориальной избирательной комиссии Л.А. Кузнецова
Секретарь Иркутской районной территориальной избирательной комиссии Е.И. Кислицына

Решение

8 августа 2021 года № 24/172 г. Иркутск

О регистрации Коробейникова Романа Викторовича кандидатом на должность Главы Листвянского муниципального образования

Проверив соответствие порядка выдвижения гражданина Российской Федерации Коробейникова Романа Викторовича кандидатом на должность Главы Листвянского муниципального образования требованиям Закона Иркутской области от 11 ноября 2011 года № 116-ОЗ «О муниципальных выборах в Иркутской области» (далее – Закон) и представленные для регистрации кандидата документы, в соответствии с пунктом 3 части 4 статьи 32, частью 2 статьи 34, частью 1 статьи 62 указанного Закона Иркутская районная территориальная избирательная комиссия

Р Е Ш И Л А:

1. Зарегистрировать кандидатом на должность Главы Листвянского муниципального образования Коробейникова Романа Викторовича, гражданина Российской Федерации; 1986 года рождения; место жительства – Иркутская область, Иркутский район, СНТ «Авиатор 2»; генерального директора ООО «ЭНЕРГИЯ БАЙКАЛА»; выдвинутого Региональным отделением в Иркутской области Политической партии «НОВЫЕ ЛЮДИ»;

«08» августа 2021 года в 12 часов 16 минут.

2. Выдать Коробейникову Роману Викторовичу удостоверение установленного образца.

3. Направить копию решение для опубликования в газету «Ангарские огни» и разместить на сайте Иркутской районной территориальной избирательной комиссии.

Председатель Иркутской районной территориальной избирательной комиссии Л.А. Кузнецова
Секретарь Иркутской районной территориальной избирательной комиссии Е.И. Кислицына

Решение

8 августа 2021 года № 24/173 г. Иркутск

О регистрации Ткачука Алексей Васильевича кандидатом на должность Главы Мамонского муниципального образования

Проверив соответствие порядка выдвижения гражданина Российской Федерации Ткачука Алексея Васильевича кандидатом на должность Главы Мамонского муниципального образования требованиям Закона Иркутской области от 11 ноября 2011 года № 116-ОЗ «О муниципальных выборах в Иркутской области» (далее – Закон) и представленные для регистрации кандидата документы, в соответствии с пунктом 3 части 4 статьи 32, частью 2 статьи 34, частью 1 статьи 62 указанного Закона Иркутская районная территориальная избирательная комиссия

Р Е Ш И Л А:

1. Зарегистрировать кандидатом на должность Главы Мамонского муниципального образования Ткачука Алексея Васильевича, гражданина Российской Федерации; 1977 года рождения; место жительства – Иркутская область, Иркутский район, д. Малая Еланка; механика ООО «ТрансКомЛогистик»; выдвинутого Региональным отделением в Иркутской области Политической партии «Гражданская Платформа»;

«08» августа 2021 года в 12 часов 18 минут.

2. Выдать Ткачуку Алексею Васильевичу удостоверение установленного образца.

3. Направить копию решение для опубликования в газету «Ангарские огни» и разместить на сайте Иркутской районной территориальной избирательной комиссии.

Председатель Иркутской районной территориальной избирательной комиссии Л.А. Кузнецова
Секретарь Иркутской районной территориальной избирательной комиссии Е.И. Кислицына

Сведения о доходах и имуществе зарегистрированного кандидата на должность Главы Молодежного муниципального образования Вологдиной Татьяны Викторовны

Источники и общая сумма доходов за 2020 год:

ООО НПК «Металлтехпром», доход от продажи квартиры – 5 248 816,06 руб.

Недвижимое имущество:

2 земельных участка – Иркутская область, 1420 кв. м.,

г. Севастополь, 1122 кв. м.
2 квартиры – Иркутская область, 39,3 кв. м., 84,6 кв. м.
Транспортные средства:
2 легковых автомобиля – НИССАН ТЕРРАНО, 2015 г. в.,
УАЗ Патриот, 2007 г. в.
Денежные средства и драгоценные металлы на счетах в банках:
2 счета – 52 274,47 руб.

Сведения о доходах и имуществе зарегистрированного кандидата на должность Главы Оекского муниципального образования Горемыкина Алексея Викторовича

Источники и общая сумма доходов за 2020 год:
Пенсионный фонд РФ -128 840,37 руб.
Недвижимое имущество:
1 земельный участок – Иркутская область, 1000 кв. м.
1 жилой дом – Иркутская область, 100 кв. м.
1 квартира – Иркутская область, 60,5 кв. м.
Транспортные средства:
2 легковых автомобиля – УАЗ 3303, 1997 г. в., Опель Астра, 2007 г. в.
Денежные средства и драгоценные металлы на счетах в банках:
17 счетов – 276,21 руб.

Решение

10 августа 2021 года № 25/179 г. Иркутск

О регистрации Вологдиной Татьяны Викторовны кандидатом на должность Главы Молодежного муниципального образования

Проверив соответствие порядка выдвижения гражданина Российской Федерации Вологдиной Татьяны Викторовны кандидатом на должность Главы Молодежного муниципального образования требованиям Закона Иркутской области от 11 ноября 2011 года № 116-ОЗ «О муниципальных выборах в Иркутской области» (далее – Закон) и представленные для регистрации кандидата документы, в соответствии с пунктом 3 части 4 статьи 32, частью 2 статьи 34, частью 1 статьи 62 указанного Закона Иркутская районная территориальная избирательная комиссия

Р Е Ш И Л А:

1. Зарегистрировать кандидатом на должность Главы Молодежного муниципального образования Вологдину Татьяну Викторовну, гражданина Российской Федерации; 1965 года рождения; место жительства – Иркутская область, Иркутский район, пос. Молодежный; директора ООО «Металлтехнопром»; выдвинутого Иркутским районным местным отделением Политической партии «КОММУНИСТИЧЕСКАЯ ПАРТИЯ РОССИЙСКОЙ ФЕДЕРАЦИИ»; «10» августа 2021 года в 12 часов 05 минут.

2. Выдать Вологдиной Татьяне Викторовне удостоверение установленного образца.

3. Направить копию решение для опубликования в газету «Ангарские огни» и разместить на сайте Иркутской районной территориальной избирательной комиссии.

Председатель Иркутской районной территориальной избирательной комиссии Л.А. Кузнецова
Секретарь Иркутской районной территориальной избирательной комиссии Е.И. Кислицына

Решение

10 августа 2021 года № 25/180 г. Иркутск

О регистрации Горемыкина Алексея Викторовича кандидатом на должность Главы Оекского муниципального образования

Проверив соответствие порядка выдвижения гражданина Российской Федерации Горемыкина Алексея Викторовича кандидатом на должность Главы Оекского муниципального образования требованиям Закона Иркутской области от 11 ноября 2011 года № 116-ОЗ «О муниципальных выборах в Иркутской области» (далее – Закон) и представленные для регистрации кандидата документы, в соответствии с пунктом 3 части 4 статьи 32, частью 2 статьи 34, частью 1 статьи 62 указанного Закона Иркутская районная территориальная избирательная комиссия

Р Е Ш И Л А:

1. Зарегистрировать кандидатом на должность Главы Оекского муниципального образования Горемыкина Алексея Викторовича, гражданина Российской Федерации; 1972 года рождения; место жительства – Иркутская область, Иркутский район, с. Оек; временно неработающего; выдвинутого в порядке самовыдвижения; «10» августа 2021 года в 12 часов 10 минут.

2. Выдать Горемыкину Алексею Викторовичу удостоверение установленного образца.

3. Направить копию решение для опубликования в газету «Ангарские огни» и разместить на сайте Иркутской районной территориальной избирательной комиссии.

Председатель Иркутской районной территориальной избирательной комиссии Л.А. Кузнецова
Секретарь Иркутской районной территориальной избирательной комиссии Е.И. Кислицына

■ АДМИНИСТРАЦИЯ ИРКУТСКОГО РАЙОННОГО МО

Распоряжение

от « 05 » 08 2021 г. № 82

О назначении должностных лиц, имеющих право составлять протоколы об административных правонарушениях, ответственность за которые предусмотрена статьей 20.6.1 Кодекса Российской Федерации об административных правонарушениях, на территории Иркутского районного муниципального образования

В соответствии с Кодексом Российской Федерации об административных правонарушениях, постановлением Правительства Российской Федерации от 02.04.2020 № 417 «Об утверждении Правил поведения, обязательных для исполнения гражданами и организациями, при введении режима повышенной готовности или чрезвычайной ситуации», распоряжением Правительства Российской Федерации от 12.04.2020 N 975-р «О перечне должностных лиц органов управления и сил единой государственной системы предупреждения и ликвидации чрезвычайных ситуаций, включая должностных лиц органов исполнительной власти субъектов Российской Федерации, имеющих право составлять протоколы об административных правонарушениях, предусмотренных статьей 20.6.1 Кодекса Российской Федерации об административных правонарушениях», Указом Губернатора Иркутской области от 12.10.2020 № 279-уг «О режиме функционирования повышенной готовности для территориальной подсистемы Иркутской области единой государственной системы предупреждения и ликвидации чрезвычайных ситуаций», руководствуясь ст. 39, 45, 54 Устава Иркутского районного муниципального образования:

1. Назначить должностных лиц МКУ «Служба ГО и ЧС ИРМО», имеющих право составлять протоколы об административных правонарушениях, ответственность за которые предусмотрена статьей 20.6.1 Кодекса Российской Федерации об административных правонарушениях, на территории Иркутского районного муниципального образования:

1) Федотова Олега Валентиновича – директора;

2) Огольцова Сергея Васильевича – заместителя директора;

3) Сусоеву Валерию Алексеевну – заместителя директора - начальника отдела гражданской обороны;

4) Удовиченко Татьяну Сергеевну – заместителя директора - начальника отдела чрезвычайных ситуаций.

2. Директору МКУ «Служба ГО и ЧС ИРМО» во исполнение пункта 1 распоряжения обеспечить внесение соответствующих изменений в Устав МКУ «Служба ГО и ЧС ИРМО» и должностные инструкции сотрудников, указанных в пункте 1 распоряжения.

3. Опубликовать настоящее распоряжение в газете «Ангарские огни» и разместить в информационно-телекоммуникационной сети «Интернет» на сайте Иркутского районного муниципального образования http://www.irkraion.ru.

4. Контроль за исполнением настоящего распоряжения возложить на первого заместителя Мэра.

Исполняющий обязанности Мэра Иркутского района И.В. Жук

Постановление

от « 10 » 06 2021г. № 321

Об утверждении программы проведения проверки готовности к отопительному периоду 2021-2022 гг.

В целях своевременной и качественной подготовки к отопительному периоду 2021-2022 гг., руководствуясь п.п. 4 п. 1 ст. 14 Федерального закона от 06.10.2003 № 131-ФЗ «Об общих принципах организации местного самоуправления в Российской Федерации», ст. 6 Федерального закона от 27.07.2010 № 190-ФЗ «О теплоснабжении», приказом министерства энергетики России от 12.03.2013 № 103 «Об утверждении Правил оценки готовности к отопительному периоду», ст.ст. 39, 45, 54 Устава Иркутского районного муниципального образования, администрация Иркутского районного муниципального образования

ПОСТАНОВЛЯЕТ:

1. Утвердить Программу проведения проверки готовности к отопительному периоду 2021-2022 гг. (приложение 1).
2. Утвердить состав комиссии по проверке готовности к отопительному периоду 2021-2022 гг. (приложение 2).
3. Утвердить график проведения проверки готовности к отопительному периоду 2021-2022 гг. (приложение 3).
4. Комиссии в соответствии с графиком проведения проверки готовности к отопительному периоду 2021-2022гг. (приложение 3) произвести проверку готовности к отопительному периоду 2021-2022 гг. теплоснабжающих и теплосетевых организаций, потребителей тепловой энергии, теплопотребляющие установки которых подключены (технологически присоединены) к системе теплоснабжения.
5. Экономическому управлению администрации иркутского районного муниципального образования разместить настоящее постановление в государственной автоматизированной информационной системе «Управление».

6. Опубликовать настоящее постановление в газете «Ангарские огни» и разместить в информационно-телекоммуникационной сети «Интернет» на

официальном сайте Иркутского районного муниципального образования www.irkraion.ru.

7. Контроль исполнения настоящего постановления возложить на заместителя Мэра Иркутского района.

Мэр района Л.П. Фролов

Приложение 1
Утверждена постановлением
администрации Иркутского районного
муниципального образования
от « 10 « 06 2021г. № 321

Программа
проведения проверки готовности к отопительному периоду 2021-2022 гг.

I. Общие положения

1. Целью программы проведения проверки готовности к отопительному периоду 2021-2022 гг. (далее – программа) является оценка готовности к отопительному периоду путем проведения проверок готовности к отопительному периоду 2021-2022 гг. теплоснабжающих и теплосетевых организаций, потребителей тепловой энергии, теплопотребляющие установки которых подключены (технологически присоединены) к системе теплоснабжения.

2. Проверка проводится на предмет соблюдения обязательных требований, установленных правилами оценки готовности к отопительному периоду, утвержденных Приказом Министерства энергетики Российской Федерации от 12 марта 2013 года № 103 (далее – Правила).

3. Проверка осуществляется в отношении теплоснабжающих и теплосетевых организаций, а также потребителей тепловой энергии в соответствии с Правилами.

4. Объекты, подлежащие проверке: источники тепловой энергии, тепловые сети, расположенные на территории сельских поселений Иркутского района.

5. Проверка многоквартирных домов осуществляется в отношении:

1) Лиц, осуществляющих в соответствии с жилищным законодательством управление многоквартирными домами и приобретающих тепловую энергию (мощность) и (или) теплоноситель для оказания коммунальных услуг в части отопления и горячего водоснабжения. В отношении указанных лиц также осуществляется проверка проводимых ими мероприятий по подготовке к отопительному периоду.

2) Лиц, являющихся собственниками жилых и нежилых помещений в многоквартирных домах, заключивших в соответствии с жилищным законодательством договоры теплоснабжения с теплоснабжающей организацией.

II. Основные положения

6. Проверка готовности к отопительному периоду 2021-2022 гг. осуществляется комиссией по проверке готовности к отопительному периоду 2021-2022 гг. теплоснабжающих и теплосетевых организаций, потребителей тепловой энергии, теплопотребляющие установки которых подключены к системе теплоснабжения, осуществляющих свою деятельность на территории сельских поселенийИркутского районного муниципального образования (далее –Комиссия).

7. В целях проведения проверки потребителей тепловой энергии к работе Комиссии по согласованию могут привлекаться представители единой теплоснабжающей организации в системе теплоснабжения, а также организаций, к тепловым сетям которых непосредственно подключены (технологически присоединены) теплопотребляющие установки потребителей тепловой энергии.

8. При проверке готовности к отопительному периоду 2021-2022 гг. Комиссией проверяется выполнение требований по готовности к отопительному периоду теплоснабжающих и теплосетевых организаций, потребителей тепловой энергии, теплопотребляющие установки которых подключены (технологически присоединены) к системе теплоснабжения, в соответствии с Правилами.

9. В целях проведения проверки Комиссия рассматривает документы, подтверждающие выполнение требований по готовности, а при необходимости, проводит осмотр объектов проверки с выездом на место.

10. Результаты проверки оформляются актом проверки готовности к отопительному периоду 2021-2022 гг., который составляется не позднее одного рабочего дня с даты завершения проверки в соответствии с Правилами.

11. Паспорт готовности к отопительному периоду 2021-2022 гг. (далее - Паспорт), выданный на основании акта проверки готовности к отопительному периоду 2021-2022 гг., составляется в соответствии с Правилами и выдается администрацией Иркутского районного муниципального образования.

III. Заключительные положения

12. При проведении проверки готовности к отопительному периоду 2021-2022 гг. к теплоснабжающим и теплосетевым организациям предъявляются следующие требования:

1) наличие соглашения об управлении системой теплоснабжения, заключенного в порядке, установленном Федеральным законом от 27 июля 2010 года № 190-ФЗ «О теплоснабжении»;

2) готовность к выполнению графика тепловых нагрузок, поддержанию температурного графика, утвержденного схемой теплоснабжения;

3) соблюдение критериев надежности теплоснабжения, установленных техническими регламентами;

4) наличие нормативных запасов топлива на источниках тепловой энергии;

5) функционирование эксплуатационной, диспетчерской и аварийной служб, а именно:

укомплектованность указанных служб персоналом;

обеспеченность персонала средствами индивидуальной и коллективной защиты, спецодеждой, инструментами и необходимой для производства работ оснасткой, нормативно-технической и оперативной документацией, инструкциями, схемами, первичными средствами пожаротушения;

6) проведение наладки принадлежащих им тепловых сетей;

7) организация контроля режимов потребления тепловой энергии;

8) обеспечение качества теплоносителей;

9) организация коммерческого учета приобретаемой и реализуемой тепловой энергии;

10) обеспечение проверки качества строительства принадлежащих им тепловых сетей, в том числе предоставление гарантий на работы и материалы, применяемые при строительстве, в соответствии с Федеральным законом от 27 июля 2010 года № 190-ФЗ «О теплоснабжении»;

11) обеспечение безаварийной работы объектов теплоснабжения и надежного теплоснабжения потребителей тепловой энергии, а именно:

готовность систем приема и разгрузки топлива, топливоприготавления и топливоподачи;

соблюдение водно-химического режима;

отсутствие фактов эксплуатации теплоэнергетического оборудования сверх ресурса без проведения соответствующих организационно-технических мероприятий по продлению срока его эксплуатации;

наличие утвержденных графиков ограничения теплоснабжения при дефиците тепловой мощности тепловых источников и пропускной способности тепловых сетей;

наличие расчетов допустимого времени устранения аварийных нарушений теплоснабжения жилых домов;

наличие порядка ликвидации аварийных ситуаций в системах теплоснабжения с учетом взаимодействия тепло-, электро-, топливо- и водоснабжающих организаций, потребителей тепловой энергии, ремонтно-строительных и транспортных организаций, а также органов местного самоуправления;

проведение гидравлических и тепловых испытаний тепловых сетей;

выполнение утвержденного плана подготовки к работе в отопительный период, в который включено проведение необходимого технического освидетельствования и диагностики оборудования, участвующего в обеспечении теплоснабжения;

выполнение планового графика ремонта тепловых сетей и источников тепловой энергии;

наличие договоров поставки топлива, не допускающих перебоев поставки и снижения установленных нормативов запасов топлива;

12) наличие документов, определяющих разграничение эксплуатационной ответственности между потребителями тепловой энергии, теплоснабжающими и теплосетевыми организациями;

13) отсутствие не выполненных в установленные сроки предписаний, влияющих на надежность работы в отопительный период, выданных уполномоченными на осуществление государственного контроля (надзора) органами государственной власти и уполномоченными на осуществление муниципального контроля органами местного самоуправления;

14) работоспособность автоматических регуляторов при их наличии.

13. При проведении проверки готовности к отопительному периоду к потребителям тепловой энергии предъявляются следующие требования:

1) устранение выявленных в порядке, установленном законодательством Российской Федерации, нарушений в тепловых и гидравлических режимах работы тепловых энергоустановок;

2) промывка оборудования и коммуникаций теплопотребляющих установок;

3) выполнение плана ремонтных работ и качество их выполнения;

4) технически исправное состояние тепловых сетей, принадлежащих потребителю тепловой энергии;

5) утепление зданий (чердаки, лестничные клетки, подвалы), центральных тепловых пунктов, а также индивидуальных тепловых пунктов;

6) технически исправное состояние трубопроводов, арматуры и тепловой изоляции в пределах тепловых пунктов;

7) наличие и работоспособность приборов учета, работоспособность автоматических регуляторов при их наличии;

8) работоспособность защиты систем теплопотребления;

9) наличие паспортов теплопотребляющих установок, принципиальных схем и инструкций для обслуживающего персонала и соответствие их действительности;

10) отсутствие прямых соединений оборудования тепловых пунктов с водопроводом и канализацией;

11) плотность оборудования тепловых пунктов;

12) наличие пломб на расчетных шайбах и соплах элеваторов;

13) проведение испытаний оборудования теплопотребляющих установок на плотность и прочность;

14) надежность теплоснабжения потребителей тепловой энергии с учетом климатических условий.

Сроки выдачи паспортов определяются Мэром Иркутского районного муниципального образования, в случае его отсутствия заместителем Мэра Иркутского районного муниципального образования, в зависимости от особенностей климатических условий, но не позднее 15 сентября - для потребителей тепловой энергии, не позднее 1 ноября - для теплоснабжающих и теплосетевых организаций, не позднее 15 ноября - для Иркутского районного муниципального образования.

Заместитель Мэра района И.Б. Кузнецов

Приложение 2
Утвержден постановлением
администрации Иркутского районного
муниципального образования
от « 10 « 06 2021г. № 321

Состав комиссии по проверке готовности к отопительному периоду 2021-2022 гг.

Заместитель Мэра района	председатель комиссии;
Заместитель председателя комитета по управлению муниципальным имуществом и жизнеобеспечению администрации Иркутского районного муниципального образования (далее - Администрация)	заместитель председателя комиссии;
Ведущий инженер отдела реформирования жилищной сферы и коммунальной инфраструктуры комитета по управлению муниципальным имуществом и жизнеобеспечению Администрации;	секретарь комиссии.

Члены комиссии:
Главный врач ОГБУЗ «Иркутская районная больница» (по согласованию);
Главы администраций сельских поселений (по согласованию);
Заместитель начальника управления образования Администрации;
Начальник отдела реформирования жилищной сферы и коммунальной инфраструктуры комитета по управлению муниципальным имуществом и жизнеобеспечению Администрации;
Руководители организаций по управлению многоквартирными домами (по согласованию);
Руководители ресурсоснабжащих, эксплуатирующих, электросетевых организаций, действующих на территории Иркутского района (по согласованию).

Заместитель Мэра И.Б. Кузнецов

Приложение 3
Утвержден постановлением
администрации Иркутского районного
муниципального образования
от « 10 « 06 2021г. № 321

График проведения проверки готовности
к отопительному периоду 2021-2022гг.

№ п/п	Наименование теплоисточника	Дата проведения проверки
1	Источник тепловой энергии д. Жердовка, тепловые сети. Источник тепловой энергии д. Черемушки, тепловые сети.	23.08. 2021
2	Источник тепловой энергии «Средняя школа» с. Максимовщина, тепловые сети; Источник тепловой энергии «Средняя школа» с. Смоленщина, тепловые сети. Источник тепловой энергии д. Карлук	24.08. 2021
3	Источник тепловой энергии с. Никольск, тепловые сети; Источник тепловой энергии «Центральная» с. Оек, тепловые сети; Источник тепловой энергии «Средняя школа» с. Оек, тепловые сети; Источник тепловой энергии «Начальная школа» с. Оек, тепловые сети;	25.08. 2021
4	Источник тепловой энергии с. Мамоны, тепловые сети; Источник тепловой энергии п. Малая Топка, тепловые сети; Источник тепловой энергии с. Урик, тепловые сети.	26.08. 2021
5	Источник тепловой энергии «Центральная» с. Хомутово, тепловые сети, котельная МОУ ИРМО «Хомутовская СОШ №2»; Источник тепловой «ИрГАУ» п. Молодежный, тепловые сети; котельная МОУ ИРМО «СОШ п. Молодежный»	28.08. 2021
6	Источник тепловой энергии с. Пивовариха, тепловые сети; Источник тепловой энергии п. Горячий Ключ, тепловые сети.	02.09. 2021
7	Источник тепловой энергии п. Дзержинск, тепловые сети.	06.09. 2021
8	Источник тепловой энергии д. Сосновый Бор, тепловые сети.	07.09. 2021
9	Источник тепловой энергии «Терморобот» д. Ревякина, д. Бутырки, д. Кыцигировка, д. Куда	08.09.2021
10	Источник тепловой энергии «Терморобот» с. Горохово	09.09.2021

Заместитель Мэра И.Б. Кузнецов

Постановление

от « 11 » 06 2021 г. № 324

О создании передвижного учебно-консультационного пункта по гражданской обороне и чрезвычайным ситуациям на территории Иркутского районного муниципального образования

В целях повышения качества подготовки населения, не занятого в сфере производства и обслуживания (далее – неработающее население), в области пожарной безопасности, гражданской обороны и чрезвычайных ситуаций, в соответствии с требованиями Федерального закона от 12.02.1998 № 28-ФЗ «О гражданской обороне», Федерального закона от 21.12.1994 № 68-ФЗ «О защите населения и территорий от чрезвычайных ситуаций природного и техногенного характера», Федерального закона от 06.10.2003 № 131-ФЗ «Об общих принципах организации местного самоуправления в Российской Федерации», постановления Правительства Российской Федерации от 18.09.2020 № 1485 «Об утверждении Положения о подготовке граждан Российской Федерации, иностранных граждан и лиц без гражданства в области защиты от чрезвычайных ситуаций природного и техногенного характера», постановления Правительства РФ от 02.11.2000 № 841 «Об утверждении Положения о подготовке населения в области гражданской обороны», руководствуясь ст. 39, 45, 54 Устава Иркутского районного муниципального образования, администрация Иркутского районного муниципального образования

ПОСТАНОВЛЯЕТ:

1. Создать передвижной учебно-консультационный пункт по гражданской обороне и чрезвычайным ситуациям на территории Иркутского районного муниципального образования (далее – ПУКП ГО и ЧС) на базе многофункционального мобильного культурного комплекса.

2. Утвердить Положение о создании передвижного учебно-консультационного пункта по гражданской обороне и чрезвычайным ситуациям на территории Иркутского районного муниципального образования (приложение 1).

3. Утвердить программу подготовки неработающего населения в области гражданской обороны и защиты при чрезвычайных ситуациях природного и техногенного характера на территории Иркутского районного муниципального образования (приложение 2).

4. Муниципальному казенному учреждению Иркутского районного муниципального образования «Хозяйственно-эксплуатационная служба Иркутского района» (далее – МКУ ИРМО «ХЭС ИР») обеспечить своевременное обслуживание транспортного средства марки МАКАР 5782Р7 автоклуб.

5. Оснащение и организацию работы ПУКП ГО и ЧС возложить на муниципальное казенное учреждение «Служба по вопросам гражданской обороны и предупреждению чрезвычайных ситуаций Иркутского районного муниципального образования» (далее – МКУ «Служба ГО и ЧС ИРМО»).

6. Координацию и контроль за подготовкой неработающего населения в области защиты от чрезвычайных ситуаций возложить на МКУ «Служба ГО и ЧС ИРМО».

7. Председателю Комитета по социальной политике администрации Иркутского районного муниципального образования направлять в адрес МКУ «Служба ГО и ЧС ИРМО» к 15 декабря и 15 июня текущего года перечень запланированных мероприятий (спортивных, культурных) на территории Иркутского районного муниципального образования на ближайшие 6 месяцев для составления плана работы ПУКП ГО и ЧС.

8. Опубликовать настоящее постановление в газете «Ангарские огни» и разместить в информационно-телекоммуникационной сети «Интернет» на сайте Иркутского районного муниципального образования http://www.irkraion.ru.

9. Контроль за исполнением настоящего постановления возложить на первого заместителя Мэра.

Мэр района Л.П. Фролов

Приложение 1
утверждено
постановлением администрации
Иркутского районного муниципального
образования
от 11.06. 2021 г. № 324

ПОЛОЖЕНИЕ
О СОЗДАНИИ ПЕРЕДВИЖНОГО УЧЕБНО-КОНСУЛЬТАЦИОННОГО ПУНКТА ПО ГРАЖДАНСКОЙ ОБОРОНЕ И ЧРЕЗВЫЧАЙНЫМ СИТУАЦИЯМ НА ТЕРРИТОРИИ ИРКУТСКОГО РАЙОННОГО МУНИЦИПАЛЬНОГО ОБРАЗОВАНИЯ

I. ОБЩИЕ ПОЛОЖЕНИЯ

1. Положение разработано в соответствии с действующим законодательством для органа, специально уполномоченного решать задачи по гражданской обороне, по предупреждению и ликвидации чрезвычайных ситуаций.

2. Передвижной учебно-консультационный пункт по гражданской обороне и чрезвычайным ситуациям (далее – ПУКП ГО и ЧС) предназначен для подготовки физических лиц, не состоящих в трудовых отношениях с работодателем (далее – неработающее население).

3. Размещается ПУКП ГО и ЧС на базе многофункционального мобильного культурного комплекса – транспортного средства марки МАКАР 5782Р7 АВТОКЛУБ, который обеспечен кузовом-фургоном с поднимающейся крышей, выдвижной сценой, аудио-, видео сопровождением. Используется в целях проведения занятий, агитации для неработающего населения в местах часто посещаемых на территории муниципальных образований (у зданий администрации, клубов, почты, на сходах граждан).

II. ОСНОВНЫЕ ЗАДАЧИ

4. Основными задачами ПУКП ГО и ЧС являются:

1) организация подготовки неработающего населения по программе, утвержденной Мэром Иркутского районного муниципального образования.

2) выработка практических навыков действий в условиях чрезвычайных ситуаций природного и техногенного характера мирного и военного времени;

3) повышение уровня морально-психологического состояния населения, плана действий в условиях угрозы возникновения чрезвычайных ситуаций, а также при ликвидации их последствий;

4) Подготовка населения в области гражданской обороны.

5) Пропаганда важности и необходимости всех мероприятий гражданской обороны и чрезвычайных ситуаций (далее – ГО и ЧС) в современных условиях.

III. ОРГАНИЗАЦИЯ РАБОТЫ

5. Общее руководство по подготовке неработающего населения в ПУКП ГО и ЧС осуществляет МКУ «Служба ГО и ЧС ИРМО».

6. В работе ПУКП ГО и ЧС руководствуется:

1) Законами Российской Федерации, указами Президента Российской Федерации и постановлениями Правительства Российской Федерации.

2) Нормативно-правовыми актами Иркутской области и администрации Иркутского районного муниципального образования, а также другими руководящими документами, регламентирующими работу ПУКП ГО и ЧС.

7. Подготовку населения осуществляет МКУ «Служба ГО и ЧС ИРМО» посредством:

1) Проведения пропагандистских и агитационных мероприятий: лекций, бесед, консультаций, показов учебных видеофильмов, прослушивание аудиоматериалов.

2) Участия в мероприятиях по пожарной безопасности, включенных в План основных мероприятий Иркутского районного муниципального образования в области гражданской обороны, предупреждения и ликвидации чрезвычайных ситуаций, обеспечения пожарной безопасности и безопасности людей на водных объектах на текущий год и мероприятий по подготовке неработающего населения в области гражданской защиты.

3) Участия в мероприятиях, проводимых в рамках противопожарной пропаганды, которая организуется органами местного самоуправления, пожарной охраной и организациями и осуществляется через средства массовой информации, посредством издания и распространения специальной литературы и рекламной продукции, а также в ходе проведения собраний населения муниципальных образований (далее – МО).

4) Распространения памяток, листовок, пособий, прослушивания радиопередач и просмотра телепрограмм по тематике гражданской обороны, защите от чрезвычайных ситуаций и пожарной безопасности.

5) Участия в учениях и тренировках по гражданской обороне, защите от чрезвычайных ситуаций и пожарной безопасности.

8. Основное внимание при подготовке неработающего населения обращается на морально-психологическую подготовку, умелые действия в чрезвычайных ситуациях и защите от чрезвычайных ситуаций, характерных для мест проживания.

9. Подготовка неработающего населения осуществляется круглогодично.

10. Консультации проводятся в период массовых спортивных, культурных мероприятий, проводимых администрацией Иркутского районного муниципального образования (далее – АИРМО) в соответствии с планом их проведения, в ходе которых демонстрируют учебные видеофильмы, прослушивают аудиоматериалы, лекции на различные темы. В другое время запланировано распространение листовок, памяток.

11. Для проведения консультаций привлекается инструктор по гражданской обороне МКУ «Служба ГО и ЧС ИРМО», по медицинским темам и по вопросам психологической подготовки занятия проводят работники органов здравоохранения по согласованию, а для отработки наиболее сложных тем по согласованию привлекаются штатные работники органов, уполномоченных на решение задач в области гражданской обороны и преподаватели курсов гражданской обороны.

IV. ОБОРУДОВАНИЕ И ОСНАЩЕНИЕ

12.Учебно-материальная база ПУКП ГО и ЧС включает:

1) технические средства:

а) ноутбук со встроенными средствами воспроизведение аудио-, видео- и графической информации различных форматов, в том числе файлов формата Microsoft Office (doc, ppt, xls), PDF, TXT и JPG, наличие слота для подключения карты памяти и внешнего накопителя данных для хранения мультимедийного контента, обеспечивающего формирование информационно-образовательной среды, возможность доступа к информационно-телекоммуникационной сети Интернет, в том числе посредством сетей сотовой связи;

б) манипулятор (мышь);

в) экран проекционный;

г) портативный проектор и пульт управления;

д) беспроводная портативная акустическая система для звукового сопровождения занятий;

2) памятки, инструкции, обучающие видеофильмы по вопросам ГО и ЧС, учебно-методическую литературу, справочные данные по адресам и телефонам аварийных служб и служб экстренного реагирования.

3) Мобильный комплект плакатов и стендов:

а) «Классификация чрезвычайных ситуаций».

б) «Права и обязанности граждан по ГО и защите от ЧС».

в) «Сигналы оповещения и действия по ним».

г) «Средства индивидуальной и коллективной защиты».

д) «Порядок и правила проведения эвакуации».

е) «Оказание первой помощи».

ж) «Меры пожарной безопасности».

4) учебные наглядные пособия, медицинское имущество и средства индивидуальной защиты (далее – СИЗ):

а) противогазы гражданские для взрослых и детей – 10 шт;

б) камера защитная детская – 1 шт;

в) респираторы (разные) – 10 шт;

г) средства защиты кожи – 2-3 комплекта;

д) дозиметры бытовые – 2-3 шт;

е) аптечка индивидуальная АИ – 10 шт;

ж) огнетушители (разные) – 2-3 шт;

з) ватно-марлевые повязки (ВМП) – 5-10 шт;

и) противопыльные тканевые маски (ПТМ-1) – 5 шт;

к) индивидуальный противохимический пакет (ИПП) – 2-3 шт;

л) пакет перевязочный индивидуальный (ППИ) – 2-3 шт;

м) бинты, вата и другие материалы для изготовления простейших СИЗ;

н) аптечка первой медицинской помощи.

5) Реестр учреждений (зданий, сооружений), предназначенных для развертывания пунктов временного размещения (ПВР), размещения сборных эвакуационных пунктов (СЭП), приемных эвакуационных пунктов (ПЭП), пунктов выдачи СИЗ, защитных сооружений (ЗС) гражданской обороны.

6) Учебно-методическую литературу, подшивку журналов «Гражданская защита».

Оснащение ПУКП ГО и ЧС и содержание стендов должны быть просты в оформлении, доступны в понимании, убеждать людей в реальности защиты от поражений при возникновении чрезвычайных ситуаций, воспитывать высокие морально-психологические качества. Каждый посетивший ПУКП ГО и ЧС должен получить конкретную исчерпывающую информацию о возможных ЧС в районе его проживания, местах укрытия и маршрутах следования к ним, адреса пунктов выдачи средств индивидуальной защиты, оказании само- и взаимопомощи, порядке эвакуации.

V. ДОКУМЕНТАЦИЯ ПУКП ГО И ЧС

13. Законодательные и нормативные акты (выписки), положение о создании передвижного учебно-консультационного пункта по гражданской обороне и чрезвычайным ситуациям на территории Иркутского района.

14. План работы ПУКП ГО и ЧС на текущий год.

15. Расписание консультаций на текущий год.

16. Журналы учета консультаций и населения прошедшего подготовку в ПУКП ГО и ЧС.

VI. ОБЯЗАННОСТИ ИНСТРУКТОРА ПО ГРАЖДАНСКОЙ ОБОРОНЕ

17. Инструктор гражданской обороны МКУ «Служба ГО и ЧС ИРМО»:

1) Планирует и организует ход учебного процесса, состояние учебно-материальной базы.

2) Разрабатывает и ведет планирующие, учетные и отчетные документы.

3) Ведет учет подготовки неработающего населения в ПУКП ГО и ЧС.

4) Составляет годовой отчет о выполнении плана работы ПУКП ГО и ЧС.

5) Составляет заявки на приобретение учебных и наглядных пособий, технических средств обучения, литературы, организовывает их учет, хранение и своевременное списание.

6) Взаимодействует по вопросам подготовки неработающего населения с Главным управлением МЧС России по Иркутской области и Государственным бюджетным учреждением дополнительного профессионального образования «Учебно-методический центр по гражданской обороне, чрезвычайным ситуациям и пожарной безопасности Иркутской области».

Первый заместитель Мэра района И.В. Жук

Приложение 2
утверждена
постановлением администрации
Иркутского районного
муниципального образования
от 11.06. 2021 г. № 324

ПРОГРАММА
ПОДГОТОВКИ НЕРАБОТАЮЩЕГО НАСЕЛЕНИЯ В ОБЛАСТИ ГРАЖДАНСКОЙ ОБОРОНЫ И ЗАЩИТЫ ПРИ ЧРЕЗВЫЧАЙНЫХ СИТУАЦИЯХ ПРИРОДНОГО И ТЕХНОГЕННОГО ХАРАКТЕРА НА ТЕРРИТОРИИ ИРКУТСКОГО РАЙОННОГО МУНИЦИПАЛЬНОГО ОБРАЗОВАНИЯ

I. ОБЩИЕ ПОЛОЖЕНИЯ

1. Настоящая программа подготовки неработающего населения в области гражданской обороны и защиты при чрезвычайных ситуациях природного и техногенного характера (далее – Программа) определяет организацию подготовки неработающего населения в целях формирования умелых действий при угрозе и возникновении аварий, катастроф, стихийных бедствий, а также опасностей, возникающих при ведении военных конфликтов или вследствие этих конфликтов.

2. В Программе изложены тематический план подготовки неработающего населения, а так же требования к уровню знаний, умений и навыков неработающего населения, прошедшего подготовку.

II. ОРГАНИЗАЦИЯ ПОДГОТОВКИ НАСЕЛЕНИЯ

3. Подготовка неработающего населения в области гражданской обороны и защиты от чрезвычайных ситуаций природного и техногенного характера организуется в соответствии с требованиями Федерального закона от 12.02.1998 № 28-ФЗ «О гражданской обороне», Федерального закона от 21.12.1994 № 68-ФЗ «О защите населения и территорий от чрезвычайных ситуаций природного и техногенного характера», Федерального закона от 06.10.2003 № 131 «Об общих принципах организации местного самоуправления в Российской Федерации», постановления Правительства Российской Федерации от 18.09.2020 № 1485 «Об утверждении Положения о подготовке граждан Российской Федерации, иностранных граждан и лиц без гражданства в области защиты от чрезвычайных ситуаций природного и техногенного характера», постановления Правительства РФ от 02.11.2000 № 841 «Об утверждении Положения о подготовке населения в области гражданской обороны».

4. Программа определяет базовое содержание подготовки неработающего населения в области гражданской обороны и защиты от чрезвычайных ситуаций природного и техногенного характера.

5. В результате подготовки неработающее население должно знать:

1) Опасности, присущие чрезвычайным ситуациям, характерным для территории проживания, а также возникающие при военных конфликтах и вследствие этих конфликтов, и возможные способы защиты от них.

2) Сигналы оповещения об опасностях и порядок действия по ним.

3) Правила безопасного поведения в быту.

4) Основные принципы, средства и способы защиты от опасностей чрезвычайных ситуаций мирного и военного времени, свои обязанности и правила поведения при возникновении опасностей, а также ответственность за их не выполнение.

5) Средства коллективной и индивидуальной защиты, порядок и правила их использования и применения.

6) Основные требования пожарной безопасности в быту.

6. В результате подготовки неработающее население должно уметь:

1) Практически выполнять основные мероприятия защиты от опасностей, возникающих при чрезвычайных ситуациях природного и техногенного характера, а также при ведении военных конфликтов или вследствие этих конфликтов, а также в случае пожара.

2) Четко действовать по сигналам оповещения.

3) Адекватно действовать при угрозе и возникновении негативных и опасных факторов бытового характера.

4) Пользоваться средствами коллективной и индивидуальной защиты.

5) Оказывать первую помощь в неотложных ситуациях.

III. УЧЕБНО-ТЕМАТИЧЕСКИЙ ПЛАН

7. Учебно-тематический план программы включает в себя основные темы:

№	Наименование темы	Вид занятия
1	Чрезвычайные ситуации мирного и военного времени, присущие им опасности для населения и возможные способы защиты от них.	Видео-лекция, презентация
2	Сигналы оповещения о чрезвычайных ситуациях, порядок их доведения до населения и действия по ним.	Беседа, презентация, видео

3	Чрезвычайные ситуации природного характера. Действия при угрозе их возникновения и при возникновении.	Беседа, презентация, видео
4	Аварийно химически опасные вещества (АХОВ). Их воздействие на организм человека.	Видео-лекция, презентация
5	Средства коллективной и индивидуальной защиты. Порядок и правила их применения и использования.	Видео-лекция презентация,
6	Пожары, действия по их предупреждению и в случае возникновения. Первичные средства пожаротушения.	Видео-лекция, презентация
7	Чрезвычайные ситуации техногенного характера. Действия при угрозе их возникновения и при возникновении.	Видео-лекция,презентация
8	Способы предупреждения и действия населения в условиях негативных и опасных факторов бытового характера.	Видео-лекция, презентация
9	Правила и порядок оказания первой помощи себе и пострадавшим при несчастных случаях, травмах, отравлениях и ЧС.	Видео-лекция, презентация

IV. СОДЕРЖАНИЕ ТЕМ ЗАНЯТИЙ

Тема 1. Чрезвычайные ситуации мирного и военного времени, присущие им опасности для населения и возможные способы защиты.

Классификация чрезвычайных ситуаций по виду и масштабу. Опасности мирного и военного времени, особенности, действия способы защиты. Права, обязанности и ответственность граждан в области ГО и защиты от ЧС.

Тема 2. Сигналы оповещения о чрезвычайных ситуациях, порядок их доведения до населения и действия по ним.

Сигнал «Внимание всем!», его предназначение и способы доведения до населения. Действия населения при его получении. Возможные тексты информационных сообщений о чрезвычайных ситуациях.

Тема 3. Чрезвычайные ситуации природного характера. Действия при угрозе их возникновения и при возникновении.

Классификация чрезвычайных ситуаций природного характера, причины и последствия. Действия населения при получении информации о стихийных бедствиях: геофизического и геологического характера (землетрясения, извержение вулканов, оползни, сели, обвалы, лавины и др.); метеорологического характера (ураганы, бури, смерчи, метели, мороз и пр.); гидрологического характера (наводнения, паводки, цунами и др.); лесных и торфяных пожаров, во время их возникновения и после окончания. Меры безопасности при привлечении населения к борьбе с пожарами.

Массовые инфекционные заболевания людей, сельскохозяйственных животных и растений. Основные пути передачи инфекции. Противоэпидемические и санитарно-гигиенические мероприятия в очаге бактериального заражения. Особенности осуществления специфических противоэпизоотических и противоэпифитотических мероприятий.

Тема 4. Аварийно химически опасные вещества (АХОВ). Их воздействие на организм человека.

Классификация АХОВ. Воздействие токсических свойств основных АХОВ на население.

Тема 5. Средства коллективной и индивидуальной защиты. Порядок и правила их применения и использования.

Средства индивидуальной защиты их назначение и краткая характеристика. Практическое изготовление и применение подручных средств защиты органов дыхания.

Средства коллективной защиты, их назначение и краткая характеристика. Повышение защитных свойств помещений от проникновения радиоактивных, отравляющих и химически опасных веществ при чрезвычайных ситуациях техногенного характера.

Тема 6. Пожары, действия по их предупреждению и в случае возникновения. Первичные средства пожаротушения.

Основные требования пожарной безопасности. Действия по предупреждению пожаров, при обнаружении задымления и возгорания, а также по сигналам оповещения о пожаре. Порядок, правила применения и использования первичных средств пожаротушения.

Аварии на воздушном, водном, общественном транспорте, причины и последствия.

Тема 7. Чрезвычайные ситуации техногенного характера. Действия при угрозе их возникновения и при возникновении.

Классификация и характеристика чрезвычайных ситуаций техногенного характера. Аварии на гидродинамически опасных объектах. Последствия аварий и действия населения.

Пожары и взрывы в жилых, общественных зданиях и на промышленных предприятиях. Особенности поведения людей при сильном задымлении, при завале после взрыва. Правила пользования первичными средствами пожаротушения (огнетушителями).

Тема 8. Способы предупреждения и действия населения в условиях негативных и опасных факторов бытового характера.

Возможные негативные и опасные факторы бытового характера. Правила действий по обеспечению личной безопасности в местах массового скопления людей, в общественном транспорте, на водных объектах, при пожаре, в походе и на природе, при дорожно-транспортных происшествиях, бытовых отравлениях и укусах животными.

Правила обращения с бытовыми приборами и электроинструментом. Правила содержания домашних животных и поведения с ними на улице. Способы предотвращения и преодоления паники и панических настроений.

Тема 9. Правила и порядок оказания первой помощи себе и пострадавшим при несчастных случаях, травмах, отравлениях и ЧС.

Основные правила оказания первой помощи в неотложных ситуациях. Первая помощь при ранениях и кровотечениях, приемы и способы остановки кровотечения. Виды и приемы наложения повязок.

Помощь при переломах, ушибах и вывихах. Приемы и способы иммобилизации (достижения неподвижности суставов и т. д.) с применением табельных, подручных средств.

Оказание первой помощи при шоке, химических и термических ожогах, обморожениях, обмороке, отравлениях, поражении электрическим током, тепловом и солнечном ударах. Помощь утопающему. Способы проведения искусственного дыхания и непрямого массажа сердца.

Первый заместитель Мэра района И.В. Жук

Постановление

от « 24 » 06 20 21 г. № 350

О внесении изменений в постановление администрации Иркутского районного муниципального образования от 02.03.2018 № 124 «Об утверждении положений о проведении физкультурно – оздоровительных и спортивно – массовых мероприятий администрации Иркутского районного муниципального образования в рамках подпрограммы «Развитие физической культуры и массового спорта» на 2018 – 2023 годы»

В целях улучшения физкультурно – массовой и спортивной работы в сельской местности, в рамках подпрограммы «Развитие физической культуры и массового спорта» на 2018 – 2023 годы муниципальной программы Иркутского районного муниципального образования «Развитие физической культуры и спорта в Иркутском районном муниципальном образовании» на 2018 – 2023 годы, утвержденной постановлением администрации Иркутского районного муниципального образования от 28.11.2017 № 540, в соответствии с постановлением администрации Иркутского районного муниципального образования от 18.10.2019 № 541 «О внесении изменений в постановление администрации Иркутского районного муниципального образования от 02.03.2018 № 124 «Об утверждении Положений о проведении физкультурно-оздоровительных и спортивно-массовых мероприятий администрации Иркутского районного муниципального образования в рамках подпрограммы «Развитие физической культуры и массового спорта» на 2018 - 2023 годы», руководствуясь ст. ст. 39, 45, 54 Устава Иркутского районного муниципального образования, администрация Иркутского районного муниципального образования

ПОСТАНОВЛЯЕТ:

1. Внести следующее изменение в постановление администрации Иркутского районного муниципального образования от 02.03.2018 № 124 «Об утверждении положений о проведении физкультурно – оздоровительных и спортивно – массовых мероприятий администрации Иркутского районного муниципального образования в рамках подпрограммы «Развитие физической культуры и массового спорта» на 2018 – 2023 годы» (далее - Постановление):

приложение 20 к Постановлению изложить в редакции приложения к настоящему постановлению (прилагается).

2. Отделу по организации делопроизводства и работе с обращениями граждан организационно-контрольного управления администрации Иркутского районного муниципального образования внести в оригинал Постановления, указанного в пункте 1 настоящего постановления, информацию о внесении изменений в правовой акт.

3. Опубликовать настоящее постановление в газете «Ангарские огни», разместить в информационно-телекоммуникационной сети «Интернет» на официальном сайте Иркутского районного муниципального образования: www.irkraion.ru.

4. Контроль исполнения настоящего постановления возложить на первого заместителя Мэра района.

Мэр района Л.П. Фролов

Постановление

от «30» 06 2021г. № 355

О внесении изменений в постановление администрации Иркутского районного муниципального образования от 05.07.2018 №329 «Об утверждении Порядка ведения муниципальной долговой книги Иркутского районного муниципального образования»

В целях уточнения положений порядка ведения муниципальной долговой книги Иркутского районного муниципального образования, в соответствии со статьями 9,120,121 Федерального закона от 31.07.1998 №145-ФЗ «Бюджетный кодекс Российской Федерации», руководствуясь статьями 39, 45, 54 Устава Иркутского районного муниципального образования, администрация Иркутского районного муниципального образования

ПОСТАНОВЛЯЕТ:

1. Внести в Порядок ведения муниципальной долговой книги Иркутского районного муниципального образования, утвержденный постановлением администрации Иркутского районного муниципального образования от 05.07.2018 №329 «Об утверждении Порядка ведения муниципальной долговой книги Иркутского районного муниципального образования» (далее – Порядок), следующие изменения:

1) пункт 1 изложить в следующей редакции:

«1. Настоящий Порядок определяет процедуру ведения муниципальной долговой книги Иркутского районного муниципального образования (далее – Долговая книга), регистрации и учета долговых обязательств Иркутского районного муниципального образования (далее – ИРМО) в Долговой книге, устанавливает состав информации, вносимой в Долговую книгу, порядок и сроки ее внесения в Долговую книгу, порядок хранения Долговой книги, а также порядок передачи информации о долговых обязательств ИРМО в министерство финансов Иркутской области.»;

2) пункт 5 изложить в следующей редакции:

«5. Долговая книга содержит сведения об обязательствах ИРМО и состоит из пяти разделов, соответствующих видам долговых обязательств:

1) муниципальные ценные бумаги ИРМО;

2) бюджетные кредиты, привлеченные в бюджет ИРМО из других бюджетов бюджетной системы Российской Федерации;

3) кредиты, привлеченные в бюджет ИРМО от кредитных организаций,

иностранных банков и международных финансовых организаций;

4) муниципальные гарантии ИРМО;

5) иные долговые обязательства, возникшие до введения в действие Бюджетного кодекса Российской Федерации и отнесенные на муниципальный долг ИРМО.»;

3) пункт 6 изложить в следующей редакции:

«6. В Долговой книге информационно указываются следующие данные:

1) верхний предел муниципального внутреннего долга, установленный решением Думы ИРМО о бюджете ИРМО по состоянию на 1 января года, следующего за очередным финансовым годом и каждым годом планового периода;

2) верхний предел долга по муниципальным гарантиям ИРМО, установленный решением Думы ИРМО о бюджете ИРМО по состоянию на 1 января года, следующего за очередным финансовым годом и каждым годом планового периода;

3) объем расходов на обслуживание муниципального долга ИРМО, установленный решением Думы ИРМО о бюджете ИРМО по состоянию на 1 января года, следующего за очередным финансовым годом и каждым годом планового периода;

4) объем доходов без учета безвозмездных поступлений, установленный решением Думы ИРМО о бюджете ИРМО по состоянию на отчетную дату;

5) фактический объем муниципального долга по состоянию на отчетную дату.»;

4) пункт 9 изложить в следующей редакции:

«9. Информация о долговых обязательствах вносится в Долговую книгу в срок, не превышающий пяти рабочих дней с момента получения ИРМО соответствующих документов, подтверждающих возникновение указанных обязательств.»;

5) пункт 10 изложить в следующей редакции:

«10. Записи в Долговой книге производятся на основании документов (оригиналов или заверенных копий), подтверждающих возникновение, изменение, исполнение (прекращение по иным основаниям) полностью или частично долгового обязательства, в зависимости от вида долгового обязательства.»;

6) в пункте 12 слово «ежемесячно» заменить «ежегодно»;

7) пункт 13 изложить в следующей редакции:

«13. После завершения финансового года долговые обязательства, исполненные (прекращенные по иным обязательствам) в течение текущего финансового года, исключаются из Долговой книги. Сведения о долговых обязательствах, переходящих на очередной финансовый год, переносятся в новый бланк Долговой книги со старыми регистрационными номерами.»;

8) подпункт 5 пункта 15 изложить в следующей редакции:

«5) основание возникновения, изменения, исполнения (прекращения по иным основаниям) долгового обязательства;»;

9) приложение 1 к Порядку ведения муниципальной долговой книги Иркутского районного муниципального образования изложить в редакции приложения 1 к настоящему постановлению;

10) приложение 2 к Порядку ведения муниципальной долговой книги Иркутского районного муниципального образования изложить в редакции приложения 2 к настоящему постановлению.

2. Отделу по организации делопроизводства и работе с обращениями граждан организационно-контрольного управления администрации Иркутского районного муниципального образования внести в оригинал постановления администрации Иркутского районного муниципального образования от 05.07.2018 №329 «Об утверждении Порядка ведения муниципальной долговой книги Иркутского районного муниципального образования» информацию о внесение изменений в правовой акт.

3. Опубликовать настоящее постановление с приложением в газете «Ангарские огни» и разместить на официальном сайте Иркутского районного муниципального образования в информационно-телекоммуникационной сети «Интернет» www.irkraion.ru.

4. Контроль за исполнением настоящего постановления возложить на первого заместителя Мэра района.

Мэр района Л.П. Фролов

Приложение 1
к постановлению администрации Иркутского районного муниципального образования
от 30.06.2021_№ 355
«Приложение 1
к Порядку ведения
муниципальной долговой книги
Иркутского районного
муниципального образования

МУНИЦИПАЛЬНАЯ ДОЛГОВАЯ КНИГА
ИРКУТСКОГО РАЙОННОГО МУНИЦИПАЛЬНОГО ОБРАЗОВАНИЯ
ПО СОСТОЯНИЮ НА 20_____ г.

Верхний предел муниципального внутреннего долга ИРМО, установленный решением Думы ИРМО о бюджете ИРМО по состоянию на 1 января 20 _ г. ___тыс. руб., на 1 января 20 _ г. ___тыс. руб., на 1 января 20 _ г. ___тыс. руб.

Верхний предел долга по муниципальным гарантиям ИРМО, установленный решением Думы ИРМО о бюджете ИРМО по состоянию на 1 января 20_ г. ___тыс. руб., на 1 января 20 _ г. ___тыс. руб., на 1 января 20 _ г. ___тыс. руб.

Объем расходов на обслуживание муниципального долга ИРМО, установленный решением Думы ИРМО о бюджете ИРМО по состоянию на 1 января 20 _ г.___ тыс. руб., на 1 января 20 _ г. ___тыс. руб., на 1 января 20 _ г. ___тыс. руб.

Объем доходов без учета безвозмездных поступлений, установленный решением Думы ИРМО о бюджете ИРМО по состоянию на 1 января 20 ___ г. _____тыс. руб.

Фактический объем муниципального долга по состоянию на 1 января 20____ г. _____ тыс. руб.

Муниципальные ценные бумаги
тыс. руб.

Код строки	Дата регистрации	Регистрационный код обязательства	Вид долгового обязательства, дата и номер договора заимствования, гаранти	Основание возникновения, изменения, исполнения (прекращения по иным основаниям) долгового обязательства	Наименование заемщика	Наименование кредитора	Дата возникновения долгового обязательства	Дата погашения долгового обязательства		Сумма долгового обязательства	Стоимость обслуживания долгового обязательства (%)	Форма обеспечения обязательства	Задолженность на начало текущего года				
													общая сумма обязательств			в т.ч. просроченная	
								плановая	фактическая				основной долг (номинал)	основной долг (%)	основной долг (штраф)	основной долг (номинал)	проценты
1	2	3	4	5	6	7	8	9	10	11	12	13	14	15	16	17	18

Начислено			Погашено					Списано			Остаток задолженности				
			общая сумма обязательств			в т.ч. просроченная					общая сумма обязательств			в т.ч. просроченная	
основной долг (номинал)	основной долг (%)	основной долг (штраф)	основной долг (номинал)	основной долг (%)	основной долг (штраф)	основной долг (номинал)	основной долг (%)	основной долг (номинал)	основной долг (%)	штраф	основной долг (номинал)	основной долг (%)	основной долг (штраф)	основной долг (номинал)	основной долг (%)
19	20	21	22	23	24	25	26	27	28	29	30	31	32	33	34

Бюджетные кредиты, привлеченные в бюджет Иркутского районного муниципального образования от других бюджетов бюджетной системы Российской Федерации
тыс. руб.

Код строки	Дата регистрации	Регистрационный код обязательства	Вид долгового обязательства, дата и номер договора заимствования, гаранти	Основание возникновения, изменения, исполнения (прекращения по иным основаниям) долгового обязательства	Наименование заемщика	Наименование кредитора	Дата возникновения долгового обязательства	Дата исполнения долгового обязательства		Сумма долгового обязательства	Стоимость обслуживания долгового обязательства (%)	Форма обеспечения долгового обязательства	Задолженность на начало текущего года				
													общая сумма обязательств			в т.ч. просроченная	
								плановая	фактическая				основной долг (номинал)	основной долг (%)	основной долг (штраф)	основной долг (номинал)	проценты
1	2	3	4	5	6	7	8	9	10	11	12	13	14	15	16	17	18

Начислено			Погашено					Списано			Остаток задолженности				
			общая сумма обязательств			в т.ч. просроченная					общая сумма обязательств			в т.ч. просроченная	
основной долг (номинал)	основной долг (%)	основной долг (штраф)	основной долг (номинал)	основной долг (%)	основной долг (штраф)	основной долг (номинал)	основной долг (%)	основной долг (номинал)	основной долг (%)	штраф	основной долг (номинал)	основной долг (%)	основной долг (штраф)	основной долг (номинал)	основной долг (%)
19	20	21	22	23	24	25	26	27	28	29	30	31	32	33	34

Кредиты, привлеченные в бюджет Иркутского районного муниципального образования
от кредитных организаций, иностранных банков и международных финансовых организаций
тыс. руб.

Код строки	Дата регистрации	Регистрационный код обязательства	Вид долгового обязательства, дата и номер договора заимствования, гаранти	Основание возникновения, изменения, исполнения (прекращения по иным основаниям) долгового обязательства	Наименование заемщика	Наименование кредитора	Дата возникновения долгового обязательства	Дата исполнения долгового обязательства		Сумма долгового обязательства	Стоимость обслуживания долгового обязательства (%)	Форма обеспечения долгового обязательства	Задолженность на начало текущего года				
													общая сумма обязательств			в т.ч. просроченная	
								плановая	фактическая				основной долг (номинал)	основной долг (%)	основной долг (штраф)	основной долг (номинал)	проценты
1	2	3	4	5	6	7	8	9	10	11	12	13	14	15	16	17	18

Начислено			Погашено					Списано			Остаток задолженности				
			общая сумма обязательств			в т.ч. просроченная					общая сумма обязательств			в т.ч. просроченная	
основной долг (номинал)	основной долг (%)	основной долг (штраф)	основной долг (номинал)	основной долг (%)	основной долг (штраф)	основной долг (номинал)	основной долг (%)	основной долг (номинал)	основной долг (%)	штраф	основной долг (номинал)	основной долг (%)	основной долг (штраф)	основной долг (номинал)	основной долг (%)
19	20	21	22	23	24	25	26	27	28	29	30	31	32	33	34

Муниципальные гарантии Иркутского районного муниципального образования
тыс. руб.

Код строки	Дата регистрации	Регистрационный код обязательства	Вид долгового обязательства, дата и номер договора заимствования, гарантии	Основание возникновения, изменения, исполнения (прекращения по иным основаниям) долгового обязательства	Наименование заемщика	Наименование кредитора	Дата возникновения долгового обязательства	Дата исполнения долгового обязательства		Сумма долгового обязательства	Стоимость обслуживания долгового обязательства (%)	Форма обеспечения долгового обязательства	Задолженность на начало текущего года				
								плановая	фактическая				общая сумма обязательств			в т.ч. просроченная	
													основной долг (номинал)	основной долг (%)	основной долг (штраф)	основной долг (номинал)	проценты
1	2	3	4	5	6	7	8	9	10	11	12	13	14	15	16	17	18

Начислено			Погашено					Списано			Остаток задолженности				
			общая сумма обязательств			в т.ч. просроченная					общая сумма обязательств			в т.ч. просроченная	
основной долг (номинал)	основной долг (%)	основной долг (штраф)	основной долг (номинал)	основной долг (%)	основной долг (штраф)	основной долг (номинал)	основной долг (%)	основной долг (номинал)	основной долг (%)	штраф	основной долг (номинал)	основной долг (%)	основной долг (штраф)	основной долг (номинал)	основной долг (%)
19	20	21	22	23	24	25	26	27	28	29	30	31	32	33	34

Иные долговые обязательства, возникшие до введения в действие Бюджетного кодекса Российской Федерации и отнесенные на муниципальный долг Иркутского районного муниципального образования

тыс. руб.

Код строки	Дата регистрации	Регистрационный код обязательства	Вид долгового обязательства, дата и номер договора заимствования, гарантии	Основание возникновения, изменения, исполнения (прекращения по иным основаниям) долгового обязательства	Наименование заемщика	Наименование кредитора	Дата возникновения долгового обязательства	Дата исполнения долгового обязательства		Сумма долгового обязательства	Стоимость обслуживания долгового обязательства (%)	Форма обеспечения долгового обязательства	Задолженность на начало текущего года				
								плановая	фактическая				общая сумма обязательств			в т.ч. просроченная	
													основной долг (номинал)	основной долг (%)	основной долг (штраф)	основной долг (номинал)	проценты
1	2	3	4	5	6	7	8	9	10	11	12	13	14	15	16	17	18

Начислено			Погашено					Списано			Остаток задолженности				
			общая сумма обязательств			в т.ч. просроченная					общая сумма обязательств			в т.ч. просроченная	
основной долг (номинал)	основной долг (%)	основной долг (штраф)	основной долг (номинал)	основной долг (%)	основной долг (штраф)	основной долг (номинал)	основной долг (%)	основной долг (номинал)	основной долг (%)	штраф	основной долг (номинал)	основной долг (%)	основной долг (штраф)	основной долг (номинал)	основной долг (%)
19	20	21	22	23	24	25	26	27	28	29	30	31	32	33	34

Руководитель финансового органа _____ _____ ».
(подпись) (ФИО)

М.П.

Приложение 2 к постановлению администрации Иркутского районного муниципального образования от 30.06.2021_№ 355

«Приложение 2
к Порядку ведения
муниципальной долговой книги Иркутского районного муниципального образования

ВЫПИСКА
из муниципальной долговой книги Иркутского районного муниципального образования
по состоянию на _____
тыс.руб

Порядковый номер	Вид долгового обязательства, основание его возникновения, изменения, исполнения (прекращения по иным основаниям), номер и дата договора заимствования, предоставления гарантии	Наименование заемщика	Наименование кредитора	Дата возникновения долгового обязательства	Объем долгового обязательства	Стоимость обслуживания долгового обязательства (в %)	Форма обеспечения обязательств	Исполнение долгового обязательства				Остаток задолженности				
								план		факт		Общая сумма обязательств			в т.ч. просроченная	
								дата	сумма	дата	сумма	основной долг (номинал)	проценты	штраф	основной долг (номинал)	проценты
1	2	3	4	5	6	7	8	9	10	11	12	13	14	15	16	17
1. Муниципальные ценные бумаги ИРМО																
Итого по разделу 1																
2. Бюджетные кредиты, привлеченные в бюджет ИРМО от других бюджетов бюджетной системы Российской Федерации																
Итого по разделу 2																
3. Кредиты, привлеченные в бюджет ИРМО от кредитных организаций, иностранных банков																
Итого по разделу 3																
4. Муниципальные гарантии ИРМО																
Итого по разделу 4																
Всего																
5. Иные долговые обязательства, возникшие до введения в действие Бюджетного кодекса Российской Федерации и отнесенным на муниципальный долг ИРМО																
Итого по разделу 5																
Всего																

Руководитель финансового органа _____ _____ ».
(подпись) (ФИО)

М.П.

Первый заместитель Мэра района _____ И.В. Жук.

Постановление

от « 30 » 06 2021г. № 356

Об утверждении состава сборной команды Иркутского района на XXXIX летних сельские спортивные игры Иркутской области

В целях повышения эффективности проведения спортивно-массовой работы среди населения в сельской местности, в соответствии с Положением «О проведении XXXIX летних сельских спортивных игр Иркутской области», утвержденным заместителем министра спорта Иркутской области П.А. Богатыревым, руководствуясь статьями 39, 45, 54 Устава Иркутского районного муниципального образования, администрация Иркутского районного муниципального образования

ПОСТАНОВЛЯЕТ:

1. Утвердить состав сборной команды Иркутского района на XXXIX летних сельские спортивные игр Иркутской области (прилагается).

2. Выдать форму согласно п. 1 участникам.

2. Управлению учета и исполнения сметы администрации Иркутского районного муниципального образования произвести списать выданной формы.

3. Настоящее постановление опубликовать в газете «Ангарские огни», разместить в информационно - телекоммуникационной сети «Интернет» на официальном сайте Иркутского районного муниципального образования www.irkraion.ru.

4. Контроль исполнения настоящего постановления возложить на первого заместителя Мэра района.

Мэр Л.П. Фролов

Приложение
к постановлению администрации
Иркутского районного муниципального образования
от « 30 » 06 2021г. № 356

СОСТАВ СБОРНОЙ КОМАНДЫ ИРКУТСКОГО РАЙОНА НА XXXIX ЛЕТНИХ СЕЛЬСКИЕ СПОРТИВНЫЕ ИГРЫ ИРКУТСКОЙ ОБЛАСТИ

№	Фамилия, Имя, Отчество (полностью)	Вид спорта
1	Агеев Андрей Витальевич	руководитель
2	Амбарцумян Генрик Рафикович	представитель
3	Ткач Василий Евгеньевич	представитель
4	Малахова Татьяна Валерьевна	Волейбол
5	Безносова Наталья Владимировна	Волейбол
6	Тарашнина Екатерина Евгеньевна	Волейбол
7	Филиппова Валерия Владимировна	Волейбол
8	Екимова Варвара Анатольевна	Волейбол
9	Мелентьева Алена Михайловна	Волейбол
10	Самусева Татьяна Геннадьевна	Волейбол
11	Малахова Анастасия Игоревна	Волейбол
12	Гутов Александр Сергеевич	полиатлон
13	Бриков Илья Николаевич	полиатлон
14	Колмакова Елизавета Викторовна	полиатлон
15	Морозова Екатерина Семеновна	полиатлон
16	Кузьменко Екатерина Павловна	дояры
17	Морозов Антон Семенович	дояры
18	Собянина Елена Евгеньевна	механизатор
19	Павлюченко Владимир Вячеславович	механизатор
20	Циклер Виктор Иосифович	Городошный спорт
21	Литау Максим Викторович	Городошный спорт
22	Казанков Николай Николаевич	Городошный спорт
23	Лукьянов Максим Олегович	Волейбол
24	Шипулин Иван Леонидович	Волейбол
25	Благополучный Иван Анатольевич	Волейбол
26	Благополучный Алексей Анатольевич	Волейбол
27	Искулов Иван Андреевич	Волейбол
28	Жданов Павел Владимирович	Волейбол
29	Степанов Алексей Николаевич	Волейбол
30	Анисимов Александр Петрович	Волейбол
31	Парфёнов Кирилл Константинович	Легкая атлетика
32	Коляденко Екатерина Владимировна	Легкая атлетика
33	Дроботова Полина Алексеевна	Легкая атлетика
34	Булавин Вячеслав Андреевич	Легкая атлетика

Первый заместитель Мэра И.В. Жук

Постановление

от « 08 » 07 2021г. № 368

Об утверждении Положения об Общественном совете при Управлении образования администрации Иркутского районного муниципального образования по проведению независимой оценки качества условий осуществления образовательной деятельности муниципальных образовательных организаций Иркутского районного муниципального образования

В соответствии со статьей 95.2 Федерального закона от 29.12.2012 № 273- ФЗ «Об образовании в Российской Федерации», Федеральным законом от 21.07.2014 № 212-ФЗ «Об основах общественного контроля в Российской Федерации», Указом Президента Российской Федерации от 07.05.2012 № 597«О мероприятиях по реализации государственной социальной политики», постановлением администрации Иркутского районного муниципального образования от 03.08.2016 № 249 «Об Общественной палате Иркутского районного муниципального образования», руководствуясь статьями 39, 45, 54 Устава Иркутского районного муниципального образования, администрация Иркутского районного муниципального образования

ПОСТАНОВЛЯЕТ:

1. Утвердить Положение об Общественном совете при Управлении образования администрации Иркутского районного муниципального образования по проведению независимой оценки качества условий осуществления образовательной деятельности муниципальных образовательных организаций Иркутского районного муниципального образования (далее - Общественный совет) согласно приложению к настоящему постановлению.

2. Опубликовать настоящее постановление в газете «Ангарские огни» и разместить в информационно-телекоммуникационной сети «Интернет» на официальном сайте Иркутского районного муниципального образования www.irkraion.ru.

3. Контроль исполнения настоящего постановления возложить на первого заместителя Мэра района.

Мэр Л.П. Фролов

Приложение
Утверждено
постановлением администрации
Иркутского районного
муниципального образования
от « 08 » 07 2021 г. № 368

ПОЛОЖЕНИЕ ОБ ОБЩЕСТВЕННОМ СОВЕТЕ ПРИ УПРАВЛЕНИИ ОБРАЗОВАНИЯ АДМИНИСТРАЦИИ ИРКУТСКОГО РАЙОННОГО МУНИЦИПАЛЬНОГО ОБРАЗОВАНИЯ ПО ПРОВЕДЕНИЮ НЕЗАВИСИМОЙ ОЦЕНКИ КАЧЕСТВА УСЛОВИЙ ОСУЩЕСТВЛЕНИЯ ОБРАЗОВАТЕЛЬНОЙ ДЕЯТЕЛЬНОСТИ МУНИЦИПАЛЬНЫХ ОБРАЗОВАТЕЛЬНЫХ ОРГАНИЗАЦИЙ ИРКУТСКОГО РАЙОННОГО МУНИЦИПАЛЬНОГО ОБРАЗОВАНИЯ

1. Настоящее Положение определяет цели, задачи и порядок деятельности Общественного совета при Управлении образования администрации Иркутского районного муниципального образования по проведению независимой оценки качества условий осуществления образовательной деятельности муниципальных образовательных организаций Иркутского районного муниципального образования (далее соответственно - Общественный совет, образовательная организация).

2. Общественный совет является постоянно действующим консультативным совещательным органом, созданным при Управлении образования администрации Иркутского районного муниципального образования для проведения независимой оценки качества условий осуществления образовательной деятельности образовательными организациями (далее – независимая оценка) как одной из форм общественного контроля в целях предоставления гражданам информации о качестве условий осуществления образовательной деятельности образовательными организациями, а также в целях повышения качества деятельности образовательными организациями.

3. Общественный совет в своей деятельности руководствуется Конституцией Российской Федерации, федеральными конституционными законами, федеральными законами, иными правовыми актами Российской Федерации, законами Иркутской области, иными нормативными правовыми актами Иркутской области, Уставом Иркутского районного муниципального образования, муниципальными правовыми актами и настоящим Положением.

4. Независимая оценка проводится не чаще чем один раз в год и не реже чем один раз в три года в отношении одной и той же образовательной организации.

5. Общественный совет осуществляет следующие функции:

1) определение, в срок до 1 сентября года проведения независимой оценки, перечня образовательных организаций, в отношении которых в плановом порядке будет проведена независимая оценка;

2) участие в определении видов работ и услуг, входящих в техническое задание к муниципальным контрактам, заключаемым с организациями, которые осуществляют сбор и обобщение информации о качестве условий осуществления образовательной деятельности образовательными организациями (далее - оператор);

3) проведение независимой оценки с учетом информации, представленной оператором в течение семи рабочих дней с момента предоставления оператором информации о независимой оценке;

4) предоставление в Управление образования и администрацию Иркутского районного муниципального в течение трех рабочих дней информации о результатах независимой оценки, а также предложений об улучшении деятельности образовательных организаций.

6. Общественный совет для реализации возложенных на него функций вправе:

1) приглашать на заседания Общественного совета представителей Управления образования, оператора, а также представителей администрации Иркутского районного муниципального образования, Общественной палаты Иркутского районного муниципального образования, общественных, образовательных и иных организаций для обсуждения и формирования результатов независимой оценки, а также предложений об улучшении деятельности образовательных организаций;

2) направлять запросы в муниципальные образования Иркутского районного муниципального образования, общественные, образовательные и иные организации по вопросам образования;

3) взаимодействовать с Управлением образования по вопросам независимой оценки.

7. Общественный совет формируется Общественной палатой Иркутского районного муниципального образования из числа представителей общественных организаций, созданных в целях защиты прав и законных интересов обучающихся и (или) родителей (законных представителей) несовершеннолетних обучающихся. В состав Общественного совета не могут входить представители органов государственной власти и органов местного самоуправления, представители общественных объединений, осуществляющих деятельность в сфере образования, руководители (их заместители) и работники организаций, осуществляющих деятельность в сфере образования.

8. Состав Общественного совета утверждается решением Общественной палаты Иркутского районного муниципального образования сроком на три года и численностью не менее пяти человек. При утверждении Общественного совета на новый срок осуществляется изменение не менее трети его состава.

Общественная палата Иркутского районного муниципального образования информирует Управление образования и администрацию Иркутского районного муниципального образования о составе Общественного совета в течение пяти календарных дней со дня утверждения его состава.

9. Основной формой деятельности Общественного совета являются заседания. Заседания Общественного совета проводятся не реже одного раза в полугодие, и считаются правомочными в случае присутствия на них не менее половины лиц, входящих в его состав. По решению председателя Общественного совета может быть проведено внеочередное заседание, в том числе в заочной форме.

10. На первом заседании Общественного совета путем открытого голосования большинством голосов лиц, входящих в состав Общественного совета, избираются председатель Общественного совета, заместитель председателя Общественного совета и секретарь Общественного совета.

11. Общественный совет осуществляет свою деятельность в соответствии с планом основных мероприятий на год, утвержденным председателем Общественного совета.

12. Решения Общественного совета принимаются открытым голосованием. Решение считается принятым, если за него проголосовало большинство лиц, входящих в состав Общественного совета и присутствующих на заседании Общественного совета. При равенстве голосов решающим является голос председательствующего на заседании Общественного совета.

13. Решения Общественного совета могут быть приняты без созыва Общественного совета путем проведения заочного голосования большинством голосов от общего числа лиц, входящих в состав Общественного совета и участвующих в заочном голосовании. На заочное голосование могут быть вынесены все вопросы, решение которых осуществляется в рамках реализации задач, возложенных на Общественный совет. Решение о проведении заочного голосования принимается председателем Общественного совета.

Заочное голосование осуществляется путем заполнения членами Общественного совета опросных листов с приложением необходимых документов, направленных в их адрес электронной почтой не позднее, чем за пять рабочих дней до даты проведения заочного голосования с указанием даты окончания приема заполненных опросных листов.

Принявшие участие в заочном голосовании считаются члены Общественного совета, направившие заполненный опросный лист в адрес секретаря Общественного совета в установленный срок.

14. Решения Общественного совета, принятые, в том числе, путем проведения заочного голосования, оформляются в виде протоколов и заключений, которые подписываются председателем и секретарем Общественного совета.

15. Решения Общественного совета носят рекомендательный характер.

16. Решения Общественного совета направляются в Управление образования и администрацию Иркутского районного муниципального образования, Общественную палату Иркутского районного муниципального образования в течение трех рабочих дней со дня его принятия.

17. За месяц до даты проведения заседания лица, входящие в состав Общественного совета, вносят предложения в повестку и готовят для обсуждения документы, которые доводятся до сведения Управления образования и администрации Иркутского районного муниципального.

18. Председатель Общественного совета:

1) организует работу Общественного совета и председательствует на его заседаниях;

2) подписывает протоколы заседаний Общественного совета, заключения и иные документы общественного совета;

3) формирует при участии членов Общественного совета и утверждает план основных мероприятий на год, утверждает повестку заседания Общественного совета, а также состав лиц, приглашаемых на заседание Общественного совета;

4) контролирует своевременное уведомление членов Общественного совета о дате, месте и повестке предстоящего заседания Общественного совета, а также об утвержденном ежегодном плане основных мероприятий на год;

5) контролирует своевременное направление членами Общественного совета протоколов заседаний Общественного совета и иных необходимых документов;

6) взаимодействует с Управлением образования по вопросам проведения независимой оценки;

7) принимает решение о проведении внеочередного заседания Общественного совета и (или) заочного голосования.

19. Заместитель председателя Общественного совета:

1) исполняет обязанности председателя Общественного совета в его отсутствие;

2) по поручению председателя Общественного совета председательствует на заседаниях в его отсутствие;

3) подписывает протокол заседания Общественного совета, если он председательствует на заседании Общественного совета.

20. Секретарь Общественного совета:

1) уведомляет членов Общественного совета о дате, месте и повестке предстоящего заседания Общественного совета не менее чем за месяц до планируемого заседания, а также об утвержденном ежегодном плане деятельности Общественного совета;

2) готовит и согласует с председателем Общественного совета проекты решений Общественного совета и иных документов Общественного совета;

3) ведет делопроизводство, оформляет, согласует с председателем Общественного совета и рассылает членам Общественного совета протоколы заседаний Общественного совета и иные необходимые документы;

4) в случае проведения заседания Общественного совета в заочной форме обеспечивает направление всем членам Общественного совета необходимых документов и сбор их мнений по результатам рассмотрения указанных документов.

21. Члены Общественного совета:

1) участвуют в деятельности Общественного совета, а также подготовке документов для рассмотрения на заседаниях Общественного совета;

2) знакомятся с документами, касающимися рассматриваемых вопросов, высказывают мнения по существу обсуждаемых вопросов, замечания и предложения по проектам принимаемых решений и протоколу заседания Общественного совета;

3) вносят предложения по формированию повестки заседания Общественного совета не менее чем за месяц планируемой даты заседания Общественного совета;

4) предлагают кандидатуры представителей Общественной палаты Иркутского районного муниципального образования, общественных объединений, осуществляющих деятельность в сфере образования, для участия в заседаниях Общественного совета, а также для обсуждения и формирования результатов независимой оценки;

5) вправе получать информацию о реализации решений Общественного совета, направленных Управлению образования.

Члены Общественного совета обладают равными правами при обсуждении вопросов и голосовании.

Члены Общественного совета исполняют свои обязанности на общественных началах.

22. В случае если выполнение функций Общественного совета может повлечь за собой конфликт интересов, при котором личная заинтересованность (прямая или косвенная) лица, входящего в состав общественного совета, влияет или может повлиять на полноту и объективность принимаемых решений, указанное лицо обязано заявить самоотвод до начала проведения заседания.

23. Информация о деятельности Общественного совета подлежит размещению в информационно-коммуникационной сети «Интернет» на официальных сайтах администрации Иркутского районного муниципального образования, Управления образования.

24. Общественный совет вправе распространять информацию о своей деятельности, в том числе через средства массовой информации.

Первый заместитель Мэра района И.В. Жук

Постановление

`от «09» июля 2021 г. № 371

О создании организационного комитета по подготовке и проведению празднования 85-летия образования Иркутского районного муниципального образования

В связи с празднованием в 2022 году 85-летия образования Иркутского районного муниципального образования, руководствуясь статьями 39, 45, 54 Устава Иркутского районного муниципального образования, администрация Иркутского районного муниципального образования

ПОСТАНОВЛЯЕТ:

1. Создать организационный комитет по подготовке и проведению празднования 85-летия образования Иркутского районного муниципального образования (далее - организационный комитет).

2. Утвердить состав организационного комитета (прилагается).

3. Организационному комитету в срок до 01.09.2021 разработать план основных мероприятий и смету по подготовке и проведению празднования 85-летия образования Иркутского районного муниципального образования.

4. Определить отдел культуры комитета по социальной политике ответственным за подготовку и проведение празднования 85-летия образования Иркутского районного муниципального образования.

5. Опубликовать настоящее постановление в газете «Ангарские огни», разместить в информационно-телекоммуникационной сети «Интернет» на официальном сайте Иркутского районного муниципального образования www.irkraion.ru.

6. Контроль исполнения настоящего постановления возложить на первого заместителя Мэра района.

Мэр Л.П. Фролов

Приложение
Утвержден
постановление администрации
Иркутского районного муниципального образования
от 09.07.2021 № 371

СОСТАВ ОРГАНИЗАЦИОННОГО КОМИТЕТА
по подготовке и проведению празднования 85-летия образования Иркутского районного муниципального образования

Мэр Иркутского районного муниципального образования	председатель организационный комитет по подготовке и проведению празднования 85-летия образования Иркутского районного муниципального образования (далее - организационный комитет)
Первый заместитель Мэра района	заместитель председателя организационного комитета
Руководитель аппарата - начальник организационно- контрольного управления администрации Иркутского районного муниципального образования (далее - ИРМО)	заместитель председателя организационного комитета
Члены организационного комитета:	
Заместитель Мэра района	
Председатель комитета по социальной политике администрации ИРМО	
Председатель комитета по управлению муниципальным имуществом и жизнеобеспечению администрации ИРМО	
Председатель Комитета по муниципальному финансовому контролю администрации ИРМО	
Председатель Комитета по финансам администрации ИРМО	
Начальник управления образования администрации ИРМО	
Начальник управления учета и исполнения сметы администрации ИРМО	
Начальник управления сельского хозяйства администрации ИРМО	
Начальник отдела потребительского рынка администрации ИРМО	
Начальник отдела культуры комитета по социальной политике администрации ИРМО	
Начальник отдела по информационной политике организационно-контрольного управления администрации ИРМО	
Начальник отдела по связям с общественностью комитета по социальной политике администрации ИРМО	
Председатель Думы ИРМО (по согласованию)	
Член Общественной палаты ИРМО (по согласованию)	
Директор МАУ ИРМО «Редакция «Ангарские огни»	

Постановление

от 04.08.2021 г. № 403

О внесении изменений в постановление администрации Иркутского районного муниципального образования от 12.05.2021 № 243 «Об организации отдыха детей в летний период в загородных оздоровительных лагерях в условиях стационарного и палаточного размещения в 2021 году»

С целью обеспечения отдыха детей в летний период в загородных оздоровительных лагерях в условиях стационарного и палаточного размещения в 2021 году, в целях снижения рисков распространения новой коронавирусной инфекции (COVID-19) на территории Иркутского районного муниципального образования, в соответствии с пунктом 11 части 1 статьи 15 Федерального закона от 06.10.2003 № 131-ФЗ «Об общих принципах организации местного самоуправления в Российской Федерации», руководствуясь статьями 39, 45, 54 Устава Иркутского районного муниципального образования, администрация Иркутского районного муниципального образования

ПОСТАНОВЛЯЕТ:

1. Внести в постановление администрации Иркутского районного муниципального образования от 12.05.2021 № 243 «Об организации отдыха детей в летний период в загородных оздоровительных лагерях в условиях стационарного и палаточного размещения в 2021 году» (далее – Постановление) следующие изменения:

1) признать утратившим силу подпункт 2 пункта 1 Постановления;

2) признать утратившим силу подпункт 1 пункта 3 Постановления;

3) признать утратившим силу подпункт 1 пункта 4 Постановления;

4) пункт 1 Постановления дополнить следующим подпунктом:

«3) в условиях стационарного размещения в количестве 73 человек, продолжительностью 18 дней.»;

5) пункт 3 Постановления дополнить следующим подпунктом:

«4) осуществить размещение заказа на оказание услуги по организации Отдыха детей в количестве 73 человек в условиях стационарного размещения за счет средств бюджета Иркутского районного муниципального образования в сумме 1 148 436 (один миллион сто сорок восемь тысяч четыреста тридцать шесть) рублей 00 копеек.»;

6) пункт 4 Постановления дополнить следующим подпунктом:

«4) отдыха детей в количестве 73 человека в условиях стационарного размещения за счет средств бюджета Иркутского районного муниципального

образования в сумме 1 148 436 (один миллион сто сорок восемь тысяч четыреста тридцать шесть) рублей 00 копеек.»;

7) подпункт 3 пункта 3 Постановления изложить в следующей редакции:

«3) организовать подвоз детей школьными автобусами из общеобразовательных организаций Иркутского районного муниципального образования до места Отдыха детей и обратно в условиях стационарного и палаточного размещения (далее – Подвоз детей) и осуществить размещение заказа на приобретение горюче-смазочного материала (бензин, дизельное топливо) для организации Подвоза детей за счет средств бюджета Иркутского районного муниципального образования в сумме 71 412,06 (семьдесят одна тысяча четыреста двенадцать) рублей 06 копеек.»;

8) подпункт 3 пункта 4 Постановления изложить в следующей редакции:

«3) подвоза детей за счет средств Иркутского районного муниципального образования в сумме 71 412,06 (семьдесят одна тысяча четыреста двенадцать) рублей 06 копеек.».

2. Отделу по организации делопроизводства и работе с обращениями граждан организационно-контрольного управления администрации Иркутского районного муниципального образования внести в оригинал Постановления информацию о внесении изменений в правовой акт.

3. Опубликовать настоящее постановление в газете «Ангарские огни» и разместить в информационно-телекоммуникационной сети «Интернет» на официальном сайте Иркутского районного муниципального образования – www.irkraion.ru.

4. Контроль исполнения настоящего постановления возложить на первого заместителя Мэра района.

Исполняющий обязанности Мэра района И.В. Жук

Постановление

от «04» августа 2021 г. № 404

О проведении на территории Иркутского районного муниципального образования конкурса социальной рекламы «Здоровым быть модно»

В целях реализации плана мероприятий подпрограммы «Комплексные меры профилактики наркомании и других социально-негативных явлений в молодежной среде» на 2018 -2023 годы муниципальной программы Иркутского районного муниципального образования «Молодежная политика в Иркутском районном муниципальном образовании» на 2018 - 2023 годы, утвержденной постановлением администрации Иркутского районного муниципального образования от 08.11.2017 № 484 «Об утверждении муниципальной программы Иркутского районного муниципального образования «Молодежная политика в Иркутском районном муниципальном образовании» на 2018 – 2023 годы», руководствуясь статьями 39, 45, 54 Устава Иркутского районного муниципального образования, администрация Иркутского районного муниципального образования

ПОСТАНОВЛЯЕТ:

1. Утвердить положение о проведении на территории Иркутского районного муниципального образования конкурса социальной рекламы «Здоровым быть модно» (далее – Положение) (приложение 1).

2. Утвердить состав конкурсной комиссии для проведения на территории Иркутского районного муниципального образования конкурса социальной рекламы «Здоровым быть модно» (далее – Конкурс) (приложение 2).

3. Рекомендовать главам муниципальных образований Иркутского районного муниципального образования проинформировать население о проведении Конкурса.

4. Комитету по социальной политике администрации Иркутского районного муниципального образования:

1) с 04.08.2021 по 03.09.2021 в соответствии с утвержденным настоящим постановлением Положением, с соблюдением действующих санитарно-эпидемиологических требований, организовать и провести на территории Иркутского районного муниципального образования Конкурс;

2) Конкурс приурочить к всероссийскому празднику «День государственного флага России»;

3) приём конкурсных материалов участников Конкурса осуществить с 04.08.2021 по 20.08.2021;

4) награждение победителей Конкурса провести с учетом действующих санитарно-эпидемиологических требований с 30.08.2021 по 03.09.2021.

5. Управлению учета и исполнения сметы администрации Иркутского районного муниципального образования обеспечить финансирование расходов на проведение Конкурса за счет средств районного бюджета.

6. Опубликовать настоящее постановление в газете «Ангарские огни» и разместить на официальном сайте Иркутского районного муниципального образования в информационно-телекоммуникационной сети «Интернет» www.irkraion.ru.

7. Контроль исполнения настоящего постановления возложить на первого заместителя Мэра района.

Исполняющий обязанности Мэра района И.В. Жук

Приложение 1
Утверждено
постановлением администрации
Иркутского районного муниципального образования
от «04» 08 2021 № 404

ПОЛОЖЕНИЕ
о проведении на территории Иркутского районного муниципального образования конкурса социальной рекламы «Здоровым быть модно»

I. Общие положения

1. Положение о проведении на территории Иркутского районного муниципального образования конкурса социальной рекламы «Здоровым быть модно» (далее - Положение) определяет порядок организации и проведения конкурса социальной рекламы «Здоровым быть модно» (далее – Конкурс).

2. Конкурс может быть приурочен к государственным, национальными или иным праздникам.

3. Информация о Конкурсе, сроках его проведения и его итогах публикуется на официальном сайте Иркутского районного муниципального образования www.irkraion.ru и газете «Ангарские огни».

4. Сроки проведения Конкурса утверждаются правовым актом администрации Иркутского районного муниципального образования.

5. Целью проведения Конкурса является поиск новых нестандартных идей по пропаганде здорового образа жизни и профилактике потребления психоактивных веществ несовершеннолетними.

6. Задачи проведения Конкурса:

1) сформировать позитивное отношение участников Конкурса к здоровому образу жизни;

2) выработать отрицательное отношение участников Конкурса к вредным привычкам;

3) создать электронный банк авторских программ и учебно-методических материалов по пропаганде здорового образа жизни и профилактике потребления психоактивных веществ несовершеннолетними.

7. Организатором проведения Конкурса является администрация Иркутского районного муниципального образования в лице комитета по социальной политике администрации Иркутского районного муниципального образования (далее – Комитет по социальной политике).

8. В Конкурсе имеет право принимать участие молодежь в возрасте от 14 до 35 лет, проживающая на территории Иркутского районного муниципального образования, но не более 53 участников.

II. Условия участия в конкурсе

9. Участие в Конкурсе является добровольным.

Конкурсные материалы представляются участниками Конкурса в Комитет по социальной политике по адресу: г. Иркутск, ул. Рабочего Штаба, д. 17, 2 этаж, каб. № 4 с понедельника по пятницу с 08.00 до 12.00 или на адрес электронной почты: irkromp@mail.ru. Сроки приёма конкурсных материалов утверждаются правовым актом администрации Иркутского районного муниципального образования.

Конкурсные материалы, представляемые участниками, включают:

1) заявку на участие в Конкурсе, оформленную по форме Приложения 1 к настоящему Положению;

2) согласие на обработку персональных данных по форме Приложения 2 к настоящему Положению;

3) конкурсная работа в форме рекламного видеоролика на тему пропаганды здорового образа жизни и профилактики потребления психоактивных веществ несовершеннолетними длительностью не более 3 минут. Работы, выходящие за временные рамки, к Конкурсу не допускаются. Конкурсная работа должна быть оригинальной и не иметь повторений.

10. Заявки на участие в Конкурсе принимаются по мере их поступления в количестве, не превышающем количества участников Конкурса.

III. Конкурсная комиссия

11. Для проведения Конкурса создается конкурсная комиссия для проведения на территории Иркутского районного муниципального образования конкурса социальной рекламы «Здоровым быть модно» (далее – Комиссия). Состав Комиссии утверждается правовым актом администрации Иркутского районного муниципального образования.

12. Председатель Комиссии вправе привлекать к работе в составе Комиссии независимых экспертов (с правом совещательного голоса) (по согласованию с ними).

13. Комиссия:

1) принимает и рассматривает конкурсные материалы, направленные участниками Конкурса, проверяет полноту представленных конкурсных материалов, согласно пункту 11 настоящего Положения, а так же их соответствие критериям, указанным в пункте 19 настоящего Положения;

2) принимает решение о допуске или об отказе в допуске к участию в Конкурсе, в случае представления конкурсных материалов не соответствующих требованиям пунктов 11, 19 настоящего Положения;

3) подводит итоги Конкурса.

14. Заседание Комиссии созывается и проводится председателем Комиссии или по его поручению – заместителем председателя Комиссии.

15. Заседание Комиссии считается правомочным, если на нем присутствует более половины ее состава. Решения Комиссии принимаются большинством голосов присутствующих членов Комиссии открытым голосованием. В случае равенства голосов голос председательствующего на заседании является решающим.

16. Обеспечение работы Комиссии возлагается на Комитет по социальной политике.

IV. Подведение итогов Конкурса

17. Комиссия подводит итоги Конкурса в течение 5 рабочих дней после окончания срока приёма конкурсных материалов, по пяти балльной системе по следующим критериям:

1) оригинальность замысла;

2) наличие таких приоритетов эффективной профилактики негативных проявлений, как позитивные установки, положительный пример, ориентация на здоровый образ жизни, уважительное отношение к себе, близким и окружающему миру;

3) отсутствие запугивания, запретов, соблюдение права на информационную безопасность.

18. Места присуждаются в соответствии с решением Комиссии по сумме баллов, выставленных членами Комиссии каждому участнику Конкурса в трёх номинациях:

1) оригинальность замысла;

2) артистичность исполнения;

3) глубина раскрытия темы Конкурса.

19. Решение Комиссии о подведении итогов Конкурса оформляется протоколом.

20. Победители награждаются грамотами и призами:

за первое место – подарочный сертификат номиналом 3500 рублей, грамота;

за второе место – подарочный сертификат номиналом 2500 рублей, грамота;

за третье место – подарочный сертификат номиналом 2000 рублей, грамота.

21. Комиссия может утвердить и ввести своим решением специальные призы и грамоты по дополнительным номинациям в пределах доведенных лимитов бюджетных обязательств на указанные цели на соответствующий финансовый год.

22. Участники Конкурса, допущенные Комиссией к участию в Конкурсе, но не занявшие призовых мест, награждаются сертификатами участников Конкурса.

23. Победителей и участников Конкурса об итогах, месте, дате и времени награждения организатор проведения Конкурса уведомляет по электронной почте и размещает объявление на сайте администрации Иркутского районного муниципального образования.

24. По итогам Конкурса создаётся электронный банк авторских программ и учебно-методических материалов по пропаганде здорового образа жизни и профилактике потребления психоактивных веществ несовершеннолетними.

25. Участники Конкурса дают свое согласие на использование администрацией Иркутского районного муниципального образования конкурсных работ в целях профилактики наркомании и употребления других психоактивных веществ.

V. Награждение победителей Конкурса

26. По итогам Конкурса присуждается девять призовых мест, в трёх номинациях (три первых места, три вторых места, три третьих места), с вручением грамот и подарочных сертификатов. Остальным участникам Конкурса вручаются сертификаты участников.

27. Участники Конкурса награждаются согласно утвержденной смете расходов.

28. Финансирование расходов, связанных с приобретением призов для награждения победителей, осуществляется по смете администрации Иркутского районного муниципального образования в пределах доведенных лимитов бюджетных обязательств на указанные цели на соответствующий финансовый год.

29. Дата, время и место награждения участников Конкурса утверждаются правовым актом администрации Иркутского районного муниципального образования. Церемония награждения победителей Конкурса проводится с соблюдением действующих санитарно-эпидемиологических требований.

VI. Связь с организатором Конкурса

Дополнительную информацию о порядке и условиях проведения Конкурса можно получить по адресу: г. Иркутск, ул. Рабочего Штаба, д. 17, 2 этаж, каб. № 4, тел. 718-045, 8 (908) 659-64-73, e-mail: irkromp@mail.ru, контактное лицо: Сницарева Юлия Владимировна.

Первый заместитель Мэра района И.В.Жук

Приложение 1
к Положению о проведении на территории Иркутского районного муниципального образования конкурса социальной рекламы «Здоровым быть модно», утверждённому постановлением администрации Иркутского районного муниципального образования
от «04» 08 2021 № 404

ЗАЯВКА
на участие в конкурсе социальной рекламы «Здоровым быть модно», проводимом на территории Иркутского районного муниципального образования

I. Сведения об авторе:

Ф.И.О. участника: .....

.....

Дата рождения, место проживания: .....

.....

Место обучения: .....

.....

Контактный телефон: .....

Электронная почта: .....

II. Сведения о конкурсной работе:

Название конкурсной работы: .....

.....

Дата создания работы .....

Авторское право (в том числе соавторство) .....

.....

Согласие на использование работ в качестве учебно-методических материалов по пропаганде здорового образа жизни и профилактике потребления психоактивных веществ (да/нет) .....

Работа представлена в виде: .....

III. К работе прилагаются:

.....

.....

С условиями Конкурса ознакомлен(а) и согласен(а).

Дата подачи заявки «____» _____ 2021 г.

Подпись участника _____

Приложение 2
к Положению о проведении на территории Иркутского районного муниципального образования конкурса социальной рекламы «Здоровым быть модно», утверждённому постановлением администрации Иркутского районного муниципального образования от «04» 08 2021 № 404

СОГЛАСИЕ НА ОБРАБОТКУ ПЕРСОНАЛЬНЫХ ДАННЫХ
в конкурсе социальной рекламы «Здоровым быть модно», проводимом на территории Иркутского районного муниципального образования

Я, _____
(Ф.И.О полностью)
проживающий (ая) по адресу:_____
_____

согласно требованиям Федерального закона РФ от 27.07.2006 № 152-ФЗ «О персональных данных» по своей воле, в своих интересах даю согласие комитету по социальной политике администрации Иркутского районного муниципального образования**,** расположенному по адресу: 664001, г. Иркутск, ул. Рабочего Штаба, д. 17, 2 этаж, каб. 4, на обработку персональных данных с использованием средств автоматизации, а также без использования таких средств, с целью участия в конкурсе социальной рекламы «Здоровым быть модно», проводимом на территории Иркутского районного муниципального образования. В соответствии с данным согласием мною предоставлена для обработки следующая информация: фамилия, имя, отчество, данные документа, удостоверяющего личность, дата рождения, адрес места жительства, сведения о месте учебы, контактный телефон, адрес электронной почты в информационно-телекоммуникационной сети Интернет.

Настоящее согласие выдано без ограничения срока его действия. Отзыв настоящего согласия осуществляется предоставлением в комитет по социальной политике администрации Иркутского районного муниципального образования письменного заявления об отзыве согласия на обработку персональных данных.

Настоящим принимаю, что при отзыве настоящего согласия уничтожение моих персональных данных будет осуществлено в срок предусмотренный законодательством Российской Федерации.

Дата Подпись (Ф.И.О)

Приложение 2
Утвержден
постановлением администрации Иркутского районного муниципального образования
от «04» 08 2021 № 404

СОСТАВ
конкурсной комиссии для проведения на территории Иркутского районного муниципального образования конкурса социальной рекламы «Здоровым быть модно»

Первый заместитель Мэра района – председатель комиссии;

Председатель комитета по социальной политике администрации Иркутского районного муниципального образования – заместитель председателя комиссии;

консультант по молодежной политике отдела развития физической культуры, массового спорта и молодежной политики комитета по социальной политике администрации Иркутского районного муниципального образования – секретарь комиссии.

Члены комиссии:
главный специалист отдела по развитию социальной сферы комитета по социальной политике администрации Иркутского районного муниципального образования;
старший инспектор отдела по развитию социальной сферы комитета по социальной политике администрации Иркутского районного муниципального образования;
главный специалист отдела культуры комитета по социальной политике администрации Иркутского районного муниципального образования;
педагог-организатор МКУ ДО Иркутского районного муниципального образования «Центр развития творчества детей и юношества» (по согласованию).

Первый заместитель Мэра И.В. Жук

Постановление

от «05» августа 2021 г. № 406

О внесении изменений в постановление администрации Иркутского районного муниципального образования от 12.05.2021 № 242 «Об организации работы лагерей с дневным пребыванием детей на базе муниципальных общеобразовательных организаций Иркутского районного муниципального образования в 2021 году»

С целью обеспечения отдыха и оздоровления несовершеннолетних в летний период 2021 года, в связи с получением санитарно-эпидемиологического заключения о несоответствии лагеря с дневным пребыванием детей «Родничок» при МОУ ИРМО «Пивоваровская СОШ» государственным санитарно-эпидемиологическим правилам и нормативам, руководствуясь статьями 39, 45, 54 Устава Иркутского районного муниципального образования, администрация Иркутского районного муниципального образования

ПОСТАНОВЛЯЕТ:

1. Внести в постановление администрации Иркутского районного муниципального образования от 12.05.2021 № 242 «Об организации работы лагерей с дневным пребыванием детей на базе муниципальных общеобразовательных организаций Иркутского районного муниципального образования в 2021 году» (далее – Постановление) следующие изменения:

1) пункт 2 Постановления после слов «за счет субсидии из областного бюджета» дополнить словами «адрес проведения отдыха и оздоровления детей,»;

2) приложение 1, утвержденное Постановлением, изложить в редакции приложения к настоящему постановлению.

2. Отделу по организации делопроизводства и работе с обращениями граждан организационно-контрольного управления администрации Иркутского районного муниципального образования внести в оригинал Постановления информацию о внесении изменений в правовой акт.

3. Опубликовать настоящее постановление в газете «Ангарские огни» и разместить в информационно-телекоммуникационной сети «Интернет» на официальном сайте Иркутского районного муниципального образования – www.irkraion.ru.

4. Контроль исполнения настоящего постановления возложить на первого заместителя Мэра района.

Исполняющий обязанности Мэра И.В. Жук

Приложение
к постановлению администрации Иркутского районного муниципального образования
от «05» августа 2021 г. № 406

«Приложение 1
Утвержден
постановлением администрации Иркутского районного муниципального образования
от «12» мая 2021 г. № 242

ПЕРЕЧЕНЬ
муниципальных общеобразовательных организаций Иркутского района, реализующих отдых обучающихся общеобразовательных организаций Иркутского районного муниципального образования в каникулярное время в лагерях с дневным пребыванием детей за счет субсидии из областного бюджета, адрес проведения отдыха и оздоровления детей, размер финансирования расходных обязательств на оплату стоимости набора продуктов питания и численность детей в лагерях с дневным пребыванием

№ п/п	Наименование общеобразовательной организации	Адрес проведения отдыха и оздоровления детей	Численность детей	Объем расходного обязательства (руб.)	Объем расходного обязательства за счет средств районного бюджета (руб.)	Объем расходного обязательства за счет средств областного бюджета (руб.)
1	МОУ ИРМО «Большереченская СОШ»	664518, Иркутская область, Иркутский район, р.п. Большая Речка, ул. Ленина 8 а	50	102 000,00	9 180,19	92 819,81
2	МОУ ИРМО «Бутырская СОШ»	664000, Иркутская область, Иркутский район, д. Бутырки, ул. Придорожная 1	75	153 000,00	13 770,24	139 229,76
3	МОУ ИРМО «Гороховская СОШ»	664533, Иркутская область, Иркутский район, с. Горохово, ул. Школьная 13	50	102 000,00	9 180,19	92 819,81
4	МОУ ИРМО «Горячеключевская СОШ»	664512, Иркутская область, Иркутский район, с. Горячий Ключ, ул. Мира 15	40	81 600,00	7 344,15	74 255,85
5	МОУ ИРМО «Карлукская СОШ»	664530, Иркутская область, Иркутский район, д. Карлук, ул. Гагарина 2	90	183 600,00	16 524,33	167 075,67
6	МОУ ИРМО «Кудинская СОШ»	664540, Иркутская область, Иркутский район, д. Куда, ул. Ленина 7а	70	142 800,00	12 852,26	129 947,74
7	МОУ ИРМО «Листвянская СОШ»	664520, Иркутская область, Иркутский район, р.п. Листвянка, ул. Горького 93	50	102 000,00	9 180,19	92 819,81
8	МОУ ИРМО «Малоголоустненская СОШ»	664513, Иркутская область, Иркутский район, п. Малое Голоустное, ул. Чернышевского 1а	30	61 200,00	5 508,11	55 691,89
9	МОУ ИРМО «Максимовская СОШ»	664000, Иркутская область, Иркутский район, с. Максимовщина, ул. Советская 30 «а»	70	142 800,00	12 852,26	129 947,74
10	МОУ ИРМО «Мамоновская СОШ»	664535, Иркутская область, Иркутский район, с. Мамоны, ул. Садовая 13	80	163 200,00	14 688,30	148 511,70
11	МОУ ИРМО «Марковская СОШ»	664528, Иркутская область, Иркутский район, р.п. Маркова, ул. Мира 13	100	204 000,00	18 360,37	185 639,63
12	МОУ ИРМО «СОШ п. Молодежный»	664038, Иркутская область, Иркутский район, п. Молодежный, 9	200	408 000,00	36 720,74	371 279,26
13	МОУ ИРМО «Никольская СОШ»	664544, Иркутская область, Иркутский район, с. Никольск, пл. Комсомольская зд. 13	80	163 200,00	14 688,30	148 511,70
14	МОУ ИРМО «Пивоваровская СОШ»	664038, Иркутская область, Иркутский район, п. Молодежный, 9	80	163 200,00	14 688,30	148 511,70
15	МОУ ИРМО «Плишкинская СОШ»	664019, Иркутская область, Иркутский район, п. Плишкино, ул. Школьная 1а	40	81 600,00	7 344,15	74 255,85
16	МОУ ИРМО «Ревякинская СОШ»	664542, Иркутская область, Иркутский район, д. Ревякина, ул. Молодежная 8	60	122 400,00	11 016,22	111 383,78
17	МОУ ИРМО «Усть-Кудинская СОШ»	664517, Иркутская область, Иркутский район, д.Усть-Куда, ул.Геологическая 3	80	163 200,00	14 688,30	148 511,70
18	МОУ ИРМО «Уриковская СОШ»	664531, Иркутская область, Иркутский район, с. Урик, ул. Б. Ченских 2а	110	224 400,00	20 196,41	204 203,59
19	МОУ ИРМО «Хомутовская СОШ № 2»	664540, Иркутская область, Иркутский район, с. Хомутово, ул. Колхозная 138	110	224 400,00	20 196,41	204 203,59
20	МОУ ИРМО «Ширяевская СОШ»	664536, Иркутская область, Иркутский район, д. Ширяева, ул. Ленина 11	70	142 800,00	12 852,26	129 947,74
21	МОУ ИРМО «Кыцигировская НШДС»	664544, Иркутская область, Иркутский район, д. Кыцигировка, ул. Кыцигировская 1А	33	67 320,00	6 058,92	61 261,08

Итого казенные учреждения			1568	3 198 720,00	287 890,60	2 910 829,40
22	МОУ ИРМО «Оекская СОШ»	664540, Иркутская область, Иркутский район, с. Оёк, ул. Коммунистическая 2 В	189	385 560,00	34 701, 10	350 858,90
23	МОУ ИРМО «Смоленская СОШ»	664519, Иркутская область, Иркутский район, с. Смоленщина, ул. Горького 33	80	163 200,00	14 688,30	148 511,70
Итого бюджетные учреждения			269	548 760,00	49 389,40	499 370,60
Всего			1837	3 747 480,00	337 280,00	3 410 200,00

».

Первый заместитель Мэра района И.В. Жук

ПОСТАНОВЛЕНИЕ

от « 06 » 08 2021 г. № 407

Об установлении публичного сервитута на земельный участок, расположенный по адресу: Иркутская область, Иркутский район, площадью 17938 кв.м. в границах согласно прилагаемой схеме

В целях размещения объекта электросетевого хозяйства, необходимого для электроснабжения населения Иркутского районного муниципального образования, рассмотрев ходатайство открытого акционерного общества «Иркутская электросетевая компания» (ИНН 3812122706, ОГРН 1093850013762) (вх. от 22.06.2021 № 7268/ю) об установлении публичного сервитута, выписку из Единого государственного реестра недвижимости об объекте недвижимости от 29.06.2021 № КУВИ-002/2021-79228247, выписку из Единого государственного реестра недвижимости об объекте недвижимости от 28.06.2021 № КУВИ-002/2021-79213784, выписку из Единого государственного реестра недвижимости об объекте недвижимости от 25.06.2021 № КУВИ-002/2021-78420885, выписку из Единого государственного реестра недвижимости об объекте недвижимости от 28.06.2021 № КУВИ-002/2021-79167029, выписку из Единого государственного реестра недвижимости об объекте недвижимости от 25.06.2021 № КУВИ-002/2021-78420686, выписку из Единого государственного реестра недвижимости об объекте недвижимости от 28.06.2021 № КУВИ-002/2021-79197003, выписку из Единого государственного реестра недвижимости об объекте недвижимости от 29.06.2021 № КУВИ-002/2021-79235490, выписку из Единого государственного реестра недвижимости об объекте недвижимости от 29.06.2021 № КУВИ-002/2021-79226304, выписку из Единого государственного реестра недвижимости об объекте недвижимости от 25.06.2021 № КУВИ-002/2021-78420354, выписку из Единого государственного реестра недвижимости об объекте недвижимости от 25.06.2021 № КУВИ-002/2021-78420807, сообщение о возможном установлении публичного сервитута, опубликованное в газете «Ангарские огни» от 02.07.2021 № 25 (10657) и размещенное на официальном сайте Иркутского районного муниципального образования, руководствуясь статьями 23, 39.37, 39.38, 39.43 Земельного кодекса Российской Федерации, статьей 15 Федерального закона от 06.10.2003 № 131-ФЗ «Об общих принципах организации местного самоуправления в Российской Федерации», статьей 16 (4) закона Иркутской области от 23.07.2008 № 59-оз «О градостроительной деятельности в Иркутской области», распоряжением администрации Иркутского районного муниципального образования от 19.07.2021 № 700-И «О предоставлении части ежегодного оплачиваемого отпуска», статьями 39, 45, 54 Устава Иркутского районного муниципального образования, администрация Иркутского районного муниципального образования

ПОСТАНОВЛЯЕТ:

1. В целях размещения объекта электросетевого хозяйства «Линейное ответвление от ВЛ 10 кВ Карлук-Глазуново до ЭС поле Ковалева – 2 (ТР 2615/14)», субъект права собственности – открытое акционерное общество «Иркутская электросетевая компания», установить публичный сервитут площадью 17938 кв.м., расположенный по адресу: Иркутская область, Иркутский район, в границах согласно приложению 1, в том числе:

- в отношении земельного участка с кадастровым номером 38:06:111418:13152, расположенного по адресу: Иркутская область, Иркутский район площадью 3799 кв.м.,

- в отношении земельного участка с кадастровым номером 38:06:111215:7759, расположенного по адресу: Иркутская область, Иркутский район, площадью 193 кв.м.,

- в отношении части земельного участка с кадастровым номером 38:06:111215:6492, расположенного по адресу: Иркутская область, Иркутский район площадью 192 кв.м.,

- в отношении части земельного участка с кадастровым номером 38:06:111215:3389, расположенного по адресу: Иркутская область, Иркутский район площадью 133 кв.м.,

- в отношении части земельного участка с кадастровым номером 38:06:000000:7240, расположенного по адресу: Иркутская область, Иркутский район, Уриковское МО площадью 32 кв.м.,

- в отношении земельного участка с кадастровым номером 38:06:111215:7761, расположенного по адресу: Российская Федерация, Иркутская область, Иркутский район площадью 744 кв.м.,

- в отношении части земельного участка с кадастровым номером 38:06:111215:1432, расположенного по адресу: Иркутская область, Иркутский район, юго-восточнее деревни Столбова площадью 55 кв.м.,

- в отношении части земельного участка с кадастровым номером 38:06:111215:3630, расположенного по адресу: Иркутская область, Иркутский район площадью 339 кв.м.,

- в отношении части земельного участка с кадастровым номером 38:06:111215:3707, расположенного по адресу: Иркутская область, Иркутский район площадью 11841 кв.м.,

- в отношении части земельного участка с кадастровым номером 38:06:100801:3701, расположенного по адресу: Иркутская область, Иркутский район площадью 610 кв.м.,

2. Публичный сервитут устанавливается на срок 10 (Десять) лет.

3. В течение 3 (Трех) месяцев использование земельного участка, указанного в пункте 1 настоящего постановления, и (или) расположенного на нем объекта недвижимого имущества в соответствии с их разрешенным использованием будет существенно затруднено в связи с осуществлением деятельности, для обеспечения которой устанавливается публичный сервитут.

4. Установить размер платы за публичный сервитут площадью 4768 кв.м., расположенный по адресу: Иркутская область, Иркутский район в размере 34 (Тридцать четыре) копейки, в том числе:

- в отношении земельного участка с кадастровым номером 38:06:111418:13152, расположенного по адресу: Иркутская область, Иркутский район площадью 3799 кв.м. в размере 27 копеек,

- в отношении земельного участка с кадастровым номером 38:06:111215:7759, расположенного по адресу: Иркутская область, Иркутский район, площадью 193 кв.м. в размере 1 копейка,

- в отношении части земельного участка с кадастровым номером 38:06:000000:7240, расположенного по адресу: Иркутская область, Иркутский район, Уриковское МО площадью 32 кв.м. в размере 1 копейка,

- в отношении земельного участка с кадастровым номером 38:06:111215:7761, расположенного по адресу: Российская Федерация, Иркутская область, Иркутский район площадью 744 кв.м. в размере 5 копеек.

5. Обладателю публичного сервитута - открытому акционерному обществу «Иркутская электросетевая компания»:

1) в срок 60 (шестьдесят) дней заключить с правообладателями земельных участков соглашение об осуществлении публичного сервитута;

2) внести плату за публичный сервитут в размере 34 (Тридцать четыре) копейки единовременным платежом не позднее 6 (шести) месяцев со дня издания настоящего постановления, по платежным реквизитам, являющимся приложением 2 к настоящему постановлению;

3) приступить к использованию земельного участка при наличии утвержденного проекта рекультивации;

4) привести земельный участок в состояние, пригодное для его использования в соответствии с разрешенным использованием, в срок не позднее чем три месяца после завершения строительства объекта;

5) снести объекты, размещенные на основании публичного сервитута, и осуществить при необходимости рекультивацию земельного участка в срок не позднее чем шесть месяцев с момента прекращения публичного сервитута;

6. Комитету по управлению муниципальным имуществом и жизнеобеспечению администрации Иркутского районного муниципального образования в течение 5 рабочих дней со дня издания настоящего постановления направить копию настоящего постановления в адрес открытого акционерного общества «Иркутская электросетевая компания», правообладателям земельных участков, орган, уполномоченный на распоряжение землями и земельными участками, находящимися на территории Иркутского районного муниципального образования, городских и сельских поселений Иркутского района Иркутской области, государственная собственность на которые не разграничена (министерство имущественных отношений Иркутской области), орган, осуществляющий государственную регистрацию прав на недвижимое имущество (Управление Росреестра по Иркутской области).

7. Опубликовать настоящее постановление в газете «Ангарские огни» и разместить в информационно-телекоммуникационной сети «Интернет» на официальном сайте Иркутского районного муниципального образования www.irkraion.ru.

8. Контроль исполнения настоящего постановления возложить на заместителя Мэра района.

Исполняющий обязанности Мэра района И.В. Жук

Постановление

от « 06 » 08 2021 г. № 408

Об установлении публичного сервитута на земельный участок, расположенный по адресу: Иркутская область, Иркутский район, в 36 км от города Иркутска, КСХП «50 лет Октября» площадью 2217 кв.м. в границах согласно прилагаемой схеме

В целях размещения объекта электросетевого хозяйства, необходимого для электроснабжения населения Иркутского районного муниципального образования, рассмотрев ходатайство областного государственного унитарного энергетического предприятия «Электросетевая компания по эксплуатации электрических сетей «Облкоммунэнерго» (ИНН 3800000252, ОГРН 1023801542412) (вх. от 15.06.2021 № 6957/ю) об установлении публичного сервитута, выписку из Единого государственного реестра недвижимости об объекте недвижимости от 18.06.2021 № КУВИ-002/2021-74445055, выписку из Единого государственного реестра недвижимости об объекте недвижимости от 18.06.2021 № КУВИ-002/2021-74429133, сообщение о возможном установлении публичного сервитута, опубликованное в газете «Ангарские огни» от 25.06.2021 № 24 (10656) и размещенное на официальном сайте Иркутского районного муниципального образования, руководствуясь статьями 23, 39.37, 39.38, 39.43 Земельного кодекса Российской Федерации, статьей 15 Федерального закона от 06.10.2003 № 131-ФЗ «Об общих принципах организации местного самоуправления в Российской Федерации», статьей 16 (4) закона Иркутской области от 23.07.2008 № 59-оз «О градостроительной деятельности в Иркутской области», распоряжением администрации Иркутского районного муниципального образования от 19.07.2021 № 700-И «О предоставлении части ежегодного оплачиваемого отпуска», статьями 39, 45, 54 Устава Иркутского районного муниципального образования, администрация Иркутского районного муниципального образования

ПОСТАНОВЛЯЕТ:

1. В целях размещения объекта электросетевого хозяйства «СТП-6/0,4 кВ, ЛЭП-6 кВ, ЛЭП-0,4 кВ», субъект права собственности – областное государственное унитарное энергетическое предприятие «Электросетевая компания по эксплуатации электрических сетей «Облкоммунэнерго», установить публичный сервитут площадью 2217 кв.м., расположенный по адресу: Иркутская область, Иркутский район, в 36 км от города Иркутска, КСХП «50 лет Октября», в границах согласно приложению 1, в том числе:

- в отношении части земельного участка с кадастровым номером 38:06:000000:5839, расположенного по адресу: Иркутская область, Иркутский район, КСХП «50 лет Октября» площадью 29 кв.м.,

- в отношении части земельного участка с кадастровым номером 38:06:111302:4947, расположенного по адресу: Иркутская область, Иркутский район площадью 1 кв.м.,

- в отношении земельного участка государственная собственность на который не разграничена, расположенного по адресу: Иркутская область, Иркутский район площадью 2187 кв.м.,

2. Публичный сервитут устанавливается на срок 49 (Сорок девять) лет.

3. В течение 3 (Трех) месяцев использование земельного участка, указанного в пункте 1 настоящего постановления, и (или) расположенного на нем объекта недвижимого имущества в соответствии с их разрешенным использованием будет существенно затруднено в связи с осуществлением деятельности, для обеспечения которой устанавливается публичный сервитут.

4. Установить размер платы за публичный сервитут в отношении земельного участка государственная собственность на который не разграничена площадью 2187 кв.м., расположенный по адресу: Иркутская область, Иркутский район в размере 25 (Двадцать пять) рублей 83 копейки.

5. Обладателю публичного сервитута - областному государственному унитарному энергетическому предприятию «Электросетевая компания по эксплуатации электрических сетей «Облкоммунэнерго»:

1) в срок 60 (шестьдесят) дней заключить с правообладателем земельного участка соглашение об осуществлении публичного сервитута;

2) внести плату за публичный сервитут в 25 (Двадцать пять) рублей 83 копейки единовременным платежом не позднее 6 (шести) месяцев со дня издания настоящего постановления, по платежным реквизитам, являющимся приложением 2 к настоящему постановлению;

3) приступить к использованию земельного участка при наличии утвержденного проекта рекультивации;

4) привести земельный участок в состояние, пригодное для его использования в соответствии с разрешенным использованием, в срок не позднее чем три месяца после завершения строительства объекта;

5) снести объекты, размещенные на основании публичного сервитута, и осуществить при необходимости рекультивацию земельного участка в срок не позднее чем шесть месяцев с момента прекращения публичного сервитута;

6. Комитету по управлению муниципальным имуществом и жизнеобеспечению администрации Иркутского районного муниципального образования в течение 5 рабочих дней со дня издания настоящего постановления направить копию настоящего постановления в адрес областного государственного унитарного энергетического предприятия «Электросетевая компания по эксплуатации электрических сетей «Облкоммунэнерго», правообладателю земельного участка, орган, уполномоченный на распоряжение землями и земельными участками, находящимися на территории Иркутского районного муниципального образования, городских и сельских поселений Иркутского района Иркутской области, государственная собственность на которые не разграничена (министерство имущественных отношений Иркутской области), орган, осуществляющий государственную регистрацию прав на недвижимое имущество (Управление Росреестра по Иркутской области).

7. Опубликовать настоящее постановление в газете «Ангарские огни» и разместить в информационно-телекоммуникационной сети «Интернет» на официальном сайте Иркутского районного муниципального образования www.irkraion.ru.

8. Контроль исполнения настоящего постановления возложить на заместителя Мэра района.

Исполняющий обязанности Мэра района И.В. Жук

Постановление

от « 06 » 08 2021 г. № 409

Об установлении публичного сервитута на земельный участок, расположенный по адресу: Иркутская область, Иркутский район, с. Никольск площадью 94 кв.м.

В целях размещения сооружения связи, необходимого для бесперебойного обеспечения связью населения Иркутского районного муниципального образования, рассмотрев ходатайство акционерного общества «Первая Башенная Компания» (ИНН 7707387700, ОГРН 1177746646197) от 18.06.2021 № 1059/02-2021 (вх. от 21.06.2021 № 7185/ю) об установлении публичного сервитута, сообщение о возможном установлении публичного сервитута, опубликованное в газете «Ангарские огни» от 02.07.2021 № 25 (10657) и размещенное на официальном сайте Иркутского районного муниципального образования, руководствуясь статьями 23, 39.37, 39.38, 39.43, 78 Земельного кодекса Российской Федерации, статьей 15 Федерального закона от 06.10.2003 № 131-ФЗ «Об общих принципах организации местного самоуправления в Российской Федерации», распоряжением администрации Иркутского районного муниципального образования от 19.07.2021 № 700-И «О предоставлении части ежегодного оплачиваемого отпуска», статьями 39, 45, 54 Устава Иркутского районного муниципального образования, администрация Иркутского районного муниципального образования

ПОСТАНОВЛЯЕТ:

1. В целях размещения сооружения связи «Сооружение связи (антенно-мачтовое сооружение)», субъект права собственности – акционерное общество «Первая Башенная Компания», установить публичный сервитут в отношении земельного участка, государственная собственность на который не разграничена, расположенного по адресу: Иркутская область, Иркутский район, с. Никольск площадью 94 кв.м. в границах согласно приложению 1.

2. Публичный сервитут устанавливается на срок 49 (Сорок девять) лет.

3. В течение 11 (Одиннадцати) месяцев использование земельного участка, указанного в пункте 1 настоящего постановления, и (или) расположенного на нем объекта недвижимого имущества в соответствии с их разрешенным использованием будет существенно затруднено в связи с осуществлением деятельности, для обеспечения которой устанавливается публичный сервитут.

4. Установить размер платы за публичный сервитут площадью 94 кв.м., расположенный по адресу: Иркутская область, Иркутский район, с. Никольск в размере 346 (Триста сорок шесть) рублей 47 копеек.

5. Обладателю публичного сервитута акционерному обществу «Первая Башенная Компания»:

1) внести плату за публичный сервитут в размере 346 (Триста сорок шесть) рублей 47 копеек единовременным платежом не позднее 6 (шести) месяцев со дня издания настоящего постановления, по платежным реквизитам, являющимся приложением 2 к настоящему постановлению;

2) привести земельный участок в состояние, пригодное для его использования в соответствии с разрешенным использованием, в срок не позднее чем три месяца после завершения эксплуатации сооружения, для размещения которого был установлен публичный сервитут;

3) снести объекты, размещенные на основании публичного сервитута, и осуществить при необходимости рекультивацию земельного участка в срок не позднее чем шесть месяцев с момента прекращения публичного сервитута;

6. Комитету по управлению муниципальным имуществом и жизнеобеспечению администрации Иркутского районного муниципального образования в течение 5 рабочих дней со дня издания настоящего постановления направить копию настоящего постановления в адрес акционерного общества «Первая Башенная Компания», орган, уполномоченный на распоряжение землями и земельными участками, находящимися на территории Иркутского районного муниципального образования, городских и сельских поселений Иркутского района Иркутской области, государственная собственность на которые не разграничена (Министерство имущественных отношений Иркутской области), орган, осуществляющий государственную регистрацию прав на недвижимое имущество (Управление Росреестра по Иркутской области).

7. Опубликовать настоящее постановление в газете «Ангарские огни» и разместить в информационно-телекоммуникационной сети «Интернет» на официальном сайте Иркутского районного муниципального образования www.irkraion.ru.

8. Контроль исполнения настоящего постановления возложить на заместителя Мэра района.

Исполняющий обязанности Мэра района И.В. Жук

Постановление

от « 06 » 08 2021 г. № 410

Об установлении публичного сервитута на земельный участок, расположенный по адресу: Иркутская область, Иркутский район, площадью 39297 кв.м. в границах согласно прилагаемой схеме

В целях размещения объекта электросетевого хозяйства, необходимого для электроснабжения населения Иркутского районного муниципального образования, рассмотрев ходатайство открытого акционерного общества «Иркутская электросетевая компания» (ИНН 3812122706, ОГРН 1093850013762) (вх. от 27.05.2021 № 6079/ю) об установлении публичного сервитута, выписку из Единого государственного реестра недвижимости об объекте недвижимости от 31.05.2021 № КУВИ-002/2021-64160715, выписку из Единого государственного реестра недвижимости об объекте недвижимости от 31.05.2021 № КУВИ-002/2021-64160553, выписку из Единого государственного реестра недвижимости об объекте недвижимости от 31.05.2021 № КУВИ-002/2021-64160776, выписку из Единого государственного реестра недвижимости об объекте недвижимости от 31.05.2021 № КУВИ-002/2021-64160746, выписку из Единого государственного реестра недвижимости об объекте недвижимости от 31.05.2021 № КУВИ-002/2021-64160737, выписку из Единого государственного реестра недвижимости об объекте недвижимости от 31.05.2021 № КУВИ-002/2021-64160772, выписку из Единого государственного реестра недвижимости об объекте недвижимости от 31.05.2021 № КУВИ-002/2021-64160593, сообщение о возможном установлении публичного сервитута, опубликованное в газете «Ангарские огни» от 18.06.2021 № 23 (10655) и размещенное на официальном сайте Иркутского районного муниципального образования, руководствуясь статьями 23, 39.37, 39.38, 39.43 Земельного кодекса Российской Федерации, статьями 9, 26, 49, 88 Лесного кодекса Российской Федерации, статьей 15 Федерального закона от 06.10.2003 № 131-ФЗ «Об общих принципах организации местного самоуправления в Российской Федерации», распоряжением администрации Иркутского районного муниципального образования от 19.07.2021 № 700-И «О предоставлении части ежегодного оплачиваемого отпуска», статьями 39, 45, 54 Устава Иркутского районного муниципального образования, администрация Иркутского районного муниципального образования

ПОСТАНОВЛЯЕТ:

1. В целях размещения линейного объекта «Строительство ПС 35 кВ Пирс с установкой трансформаторов 2х10 МВА (прирост мощности 20 МВА) с ВЛ 35 кВ от ПС 220 кВ Столбово протяженностью 0,7 км, ВЛ 10 кВ протяженностью 3 км.», субъект права собственности – открытое акционерное общество «Иркутская электросетевая компания», установить публичный сервитут площадью 39297 кв.м., расположенный по адресу: Иркутская область, Иркутский район, в границах согласно приложению 1, в том числе:

- в отношении земельного участка государственная собственность на который не разграничена, расположенного по адресу: Иркутская область, Иркутский район, площадью 2938 кв.м.,

- в отношении части земельного участка с кадастровым номером 38:06:000000:9151, расположенного по адресу: Российская Федерация, Иркутская область, Иркутский район, Карлукское муниципальное образование, д. Карлук, дорога по ул. Лесная, площадью 3846 кв.м.,

- в отношении части земельного участка с кадастровым номером 38:06:111418:7593, расположенного по адресу: Иркутская область, Иркутский район, 1,5 км западнее д. Карлук, дачное некоммерческое товарищество «Пирс», площадью 57 кв.м.,

- в отношении части земельного участка с кадастровым номером 38:06:000000:4181, расположенного по адресу: Иркутская область, Иркутский район, Иркутское лесничество, Хомутовское участковое лесничество, Пригородная дача, кварталы №№: 1, 3, 5, 6, 142, площадью 13644 кв.м.,

- в отношении земельного участка с кадастровым номером 38:06:111418:12846, расположенного по адресу: Российская Федерация, Иркутская область, Иркутский район, д. Карлук, площадью 1309 кв.м.,

- в отношении земельного участка с кадастровым номером 38:06:111418:13278, расположенного по адресу: Российская Федерация, Иркутская область, Иркутский район, Карлукское муниципальное образование, д. Карлук, ул. Дачная, з/у 187, площадью 10562 кв.м.,

- в отношении части земельного участка с кадастровым номером 38:06:111418:9401, расположенного по адресу: Иркутская область, Иркутский район, 1.0 км. западнее д. Карлук, поле «Стрелка», площадью 6865 кв.м.,

- в отношении части земельного участка с кадастровым номером 38:06:111418:9681, расположенного по адресу: Иркутская область, Иркутский район, 1.0 км западнее д. Карлук, поле «Стрелка», площадью 76 кв.м.

2. Публичный сервитут устанавливается на срок 10 (Десять) лет.

3. В течение 1 (Одного) года использование земельного участка, указанного в пункте 1 настоящего постановления, и (или) расположенного на нем объекта недвижимого имущества в соответствии с их разрешенным использованием будет существенно затруднено в связи с осуществлением деятельности, для обеспечения которой устанавливается публичный сервитут.

4. Установить размер платы за публичный сервитут площадью 28735 кв.м., расположенный по адресу: Иркутская область, Иркутский район в размере 2708 (Две тысячи семьсот восемь) рублей 48 копеек, в том числе:

- в отношении земельного участка государственная собственность на который не разграничена, расположенного по адресу: Иркутская область, Иркутский район, площадью 2938 кв.м. в размере 2209 (Две тысячи девять) рублей 99 копеек,

- в отношении земельного участка с кадастровым номером 38:06:111418:12846, расположенного по адресу: Российская Федерация, Иркутская область, Иркутский район, д. Карлук, площадью 1309 кв.м. в размере 454 (Четыреста пятьдесят четыре) рубля 13 копеек,

- в отношении части земельного участка с кадастровым номером 38:06:000000:4181, расположенного по адресу: Иркутская область, Иркутский район, Иркутское лесничество, Хомутовское участковое лесничество, Пригородная дача, кварталы №№: 1, 3, 5, 6, 142, площадью 13644 кв.м. в размере 6 (Шесть) рублей 55 копеек,

- в отношении части земельного участка с кадастровым номером 38:06:111418:7593, расположенного по адресу: Иркутская область, Иркутский район, 1,5 км западнее д. Карлук, дачное некоммерческое товарищество «Пирс», площадью 57 кв.м. 19 (Девятнадцать) рублей 78 копеек,

- в отношении части земельного участка с кадастровым номером 38:06:000000:9151, расположенного по адресу: Российская Федерация, Иркутская область, Иркутский район, Карлукское муниципальное образование, д. Карлук, дорога по ул. Лесная, площадью 3846 кв.м. в размере 1 (Один) рубль 85 копеек,

- в отношении части земельного участка с кадастровым номером 38:06:111418:9401, расположенного по адресу: Иркутская область, Иркутский район, 1.0 км. западнее д. Карлук, поле «Стрелка», площадью 6865 кв.м. в размере 16 (Шестнадцать) рублей 00 копеек,

- в отношении части земельного участка с кадастровым номером 38:06:111418:9681, расположенного по адресу: Иркутская область, Иркутский район, 1.0 км западнее д. Карлук, поле «Стрелка», площадью 76 кв.м. в размере 18 копеек.

5. Обладателю публичного сервитута - открытому акционерному обществу «Иркутская электросетевая компания»:

1) в срок 60 (шестьдесят) дней заключить с правообладателем земельного участка соглашение об осуществлении публичного сервитута;

2) внести плату за публичный сервитут в размере 2664 (Две тысячи шестьсот шестьдесят четыре) рубля 12 копеек единовременным платежом не позднее 6 (шести) месяцев со дня издания настоящего постановления, по платежным реквизитам, являющимся приложением 2 к настоящему постановлению;

3) внести плату за публичный сервитут в размере 6 (Шесть) рублей 55 копеек единовременным платежом не позднее 6 (шести) месяцев со дня издания настоящего постановления, по платежным реквизитам, являющимся приложением 3 к настоящему постановлению;

4) внести плату за публичный сервитут в размере 19 (Девятнадцать) рублей 78 копеек единовременным платежом не позднее 6 (шести) месяцев со дня издания настоящего постановления, по платежным реквизитам, являющимся приложением 4 к настоящему постановлению;

5) внести плату за публичный сервитут в размере 18 (восемнадцать) рублей 03 копейки единовременным платежом не позднее 6 (шести) месяцев со дня издания настоящего постановления, по платежным реквизитам, являющимся приложением 5 к настоящему постановлению;

6) привести земельный участок в состояние, пригодное для его использования в соответствии с разрешенным использованием, в срок не позднее чем три месяца после завершения строительства объекта;

7) снести объекты, размещенные на основании публичного сервитута, и осуществить при необходимости рекультивацию земельного участка в срок не позднее чем шесть месяцев с момента прекращения публичного сервитута;

8) составить проект освоения лесов в соответствии с приказом Рослесхоза от 29.02.2012 № 69 «Об утверждении состава проекта освоения лесов и порядка его разработки»;

9) ежегодно в установленном порядке подавать лесную декларацию в орган государственной власти, осуществляющий полномочия в области лесных отношений в лице Министерства лесного комплекса Иркутской области;

10) предоставлять отчеты об использовании лесов в соответствии со статьей 49 Лесного кодекса Российской Федерации в орган государственной власти, осуществляющий полномочия в области лесных отношений в лице Министерства лесного комплекса Иркутской области.

6. Комитету по управлению муниципальным имуществом и жизнеобеспечению администрации Иркутского районного муниципального образования в течение 5 рабочих дней со дня издания настоящего постановления направить копию настоящего постановления в адрес открытого акционерного общества «Иркутская электросетевая компания», орган, осуществляющий полномочия в области лесных отношений (Министерство лесного комплекса Иркутской области), орган, уполномоченный на распоряжение землями и земельными участками, находящимися на территории Иркутского районного муниципального образования, городских и сельских поселений Иркутского района Иркутской области, государственная собственность на которые не разграничена, орган, осуществляющий государственную регистрацию прав на недвижимое имущество (Управление Росреестра по Иркутской области).

7. Опубликовать настоящее постановление в газете «Ангарские огни» и разместить в информационно-телекоммуникационной сети «Интернет» на официальном сайте Иркутского районного муниципального образования www.irkraion.ru.

8. Контроль исполнения настоящего постановления возложить на заместителя Мэра района.

Исполняющий обязанности Мэра района И.В. Жук

Постановление

от « 06 » 08 2021 г. № 411

О внесении изменений в постановление администрации Иркутского районного муниципального образования от 05.12.2018 № 546 «Об утверждении Положения о порядке определения размера кратного отношения должностных окладов руководителей муниципальных учреждений дополнительного образования и муниципального казенного учреждения культуры «Межпоселенческая районная библиотека» Иркутского районного муниципального образования, находящихся в ведении отдела культуры, физической культуры и спорта Комитета по социальной политике администрации Иркутского районного муни-

ципального образования, к средней заработной плате работников основного персонала возглавляемых ими муниципальных учреждений Иркутского районного муниципального образования»

В соответствии со статьями 129, 133, 135, 144, 145 Трудового кодекса Российской Федерации, статьей 86 Бюджетного кодекса Российской Федерации, статьями 15, 53 Федерального закона от 06.10.2003 № 131-ФЗ «Об общих принципах организации местного самоуправления в Российской Федерации», на основании распоряжения администрации Иркутского районного муниципального образования от 29.05.2019 № 35 «Об утверждении Положения об отделе развития физической культуры, массового спорта и молодежной политики Комитета по социальной политике администрации Иркутского районного муниципального образования и должностных инструкций», руководствуясь статьями 39, 45, 54 Устава Иркутского районного муниципального образования, администрация Иркутского районного муниципального образования

ПОСТАНОВЛЯЕТ:

1. Внести в постановление администрации Иркутского районного муниципального образования от 05.12.2018 № 546 «Об утверждении Положения о порядке определения размера кратного отношения должностных окладов руководителей муниципальных учреждений дополнительного образования и муниципального казенного учреждения культуры «Межпоселенческая районная библиотека» Иркутского районногомуниципального образования, находящихся в ведении отдела культуры, физической культуры и спорта Комитета по социальной политике администрации Иркутского районного муниципального образования, к средней заработной плате работников основного персонала возглавляемых ими муниципальных учреждений Иркутского районного муниципального образования» (далее – постановление) следующие изменения:

1) наименование постановления изложить в следующей редакции:

«Об утверждении Положения о порядке определения размера кратного отношения должностных окладов руководителей муниципальных учреждений дополнительного образования и муниципального казенного учреждения культуры «Межпоселенческая районная библиотека» Иркутского районного муниципального образования, находящихся в ведении отдела культуры Комитета по социальной политике администрации Иркутского районного муниципального образования, к средней заработной плате работников основного персонала возглавляемых ими муниципальных учреждений Иркутского районного муниципального образования»;

2) по тексту постановления и приложения к нему слова «отдел культуры, физической культуры и спорта Комитета по социальной политике администрации Иркутского районного муниципального образования» заменить словами «отдел культуры Комитета по социальной политике администрации Иркутского районного муниципального образования».

2. Отделу по организации делопроизводства и работе с обращениями граждан организационно-контрольного управления администрации Иркутского районного муниципального образования внести в оригинал постановления информацию о внесении изменений в правовой акт.

3. Опубликовать настоящее постановление в газете «Ангарские огни», разместить в информационно-телекоммуникационной сети «Интернет» на
официальном сайте Иркутского районного муниципального
образования: www.irkraion.ru.

4. Контроль исполнения настоящего постановления возложить на первого заместителя Мэра района.

Исполняющий обязанности Мэра района И.В. Жук

Постановление

от «09» 08 2021 г. № 412

О внесении изменений в постановление администрации Иркутского районного муниципального образования от 16.04.2018 № 197 «Об утверждении Перечня организаций, обеспечивающих выполнение мероприятий местного уровня по гражданской обороне на территории Иркутского района»

В целях обеспечения выполнения мероприятий по гражданской обороне на территории Иркутского районного муниципального образования при военных конфликтах или вследствие этих конфликтов, а также при чрезвычайных ситуациях природного и техногенного характера, в соответствии с Федеральным законом от 12.02.1998 № 28-ФЗ «О гражданской обороне», Федеральным законом от 06.10.2003 № 131-ФЗ «Об общих принципах организации местного самоуправления в Российской Федерации», постановлением Правительства Российской Федерации от 26.11.2007 № 804 «Об утверждении Положения о гражданской обороне в Российской Федерации», приказом МЧС России от 14.11.2008 № 687 «Об утверждении Положения об организации и ведении гражданской обороны в муниципальных образованиях и организациях», руководствуясь статьями 39, 45, 54 Устава Иркутского районного муниципального образования, администрация Иркутского районного муниципального образования

ПОСТАНОВЛЯЕТ:

1. Внести в перечень организаций, обеспечивающих выполнение мероприятий местного уровня по гражданской обороне на территории Иркутского района (далее – перечень), утвержденный постановлением администрации Иркутского районного муниципального образования от 16.04.2018 № 197 «Об утверждении Перечня организаций, обеспечивающих выполнение мероприятий местного уровня по гражданской обороне на территории Иркутского района», следующие изменения:

1) в пунктах 3, 25 перечня исключить слова «отделение полиции № 11»;

2) в пунктах 4, 9, 20 перечня заменить слова «ФГКУ «2 отряд ФПС по Иркутской области» на слова «ОГБУ «Пожарно-спасательная служба Иркутской области»;

3) в пункте 22 перечня заменить слова «ФГУП «Иркутский Специализированный Комбинат Радиационной Безопасности «Радон» на слова «ФГУП «ФЭО» Филиал «Сибирский территориальный округ».

2. Отделу по организации делопроизводства и работе с обращениями граждан организационно-контрольного управления администрации Иркутского районного муниципального образования внести в оригинал постановления, указанного в пункте 1 настоящего постановления, информацию о внесении изменений в правовой акт.

3. Постановление вступает в силу с момента опубликования.

4. Опубликовать настоящее постановление в газете «Ангарские огни» и разместить в информационно-телекоммуникационной сети «Интернет» на сайте Иркутского районного муниципального образования http://www.irkraion.ru.

5. Контроль за исполнением настоящего постановления возложить на первого заместителя Мэра района.

Мэр района Л.П. Фролов

Постановление

от « 09 » 08 2021 г. № 413

О внесении изменений в постановление администрации Иркутского районного муниципального образования от 09.01.2020 № 1 «О комиссии по предупреждению и ликвидации чрезвычайных ситуаций и обеспечению пожарной безопасности администрации Иркутского района»

В связи с кадровыми изменениями, в соответствии с Федеральным законом от 21.12.1994 № 69-ФЗ «О пожарной безопасности», Федеральным законом от 21.12.1994 № 68-ФЗ «О защите населения и территорий от чрезвычайных ситуаций природного и техногенного характера», Федеральным законом от 06.10.2003 № 131-ФЗ «Об общих принципах организации местного самоуправления в Российской Федерации», Постановлением Правительства РФ от 30.12.2003 № 794 «О единой государственной системе предупреждения и ликвидации чрезвычайных ситуаций», руководствуясь ст. ст. 39, 45, 54 Устава Иркутского районного муниципального образования, администрация Иркутского районного муниципального образования

ПОСТАНОВЛЯЕТ:

1. Внести в постановление администрации Иркутского районного муниципального образования от 09.01.2020 № 1 «О комиссии по предупреждению и ликвидации чрезвычайных ситуаций и обеспечению пожарной безопасности администрации Иркутского района» (далее – Постановление) изменение, изложив приложение 1 к Постановлению в редакции приложения к настоящему постановлению.

2. Отделу по организации делопроизводства и работе с обращениями граждан организационно-контрольного управления администрации Иркутского районного муниципального образования внести в оригинал Постановления информацию о внесении изменений в правовой акт.

3. Опубликовать настоящее постановление в газете «Ангарские огни» и разместить в информационно-телекоммуникационной сети «Интернет» на официальном сайте Иркутского районного муниципального образования – www.irkraion.ru.

4. Контроль исполнения настоящего постановления возложить на первого заместителя Мэра района.

Мэр Л.П. Фролов

**Приложение
к постановлению
администрации
Иркутского районного
муниципального образования
от 09 08 2021 №413**

**«Приложение 1
утвержден
постановлением администрации
Иркутского районного муниципального
образования
от 09.01.2020 № 1**

**СОСТАВ
КОМИССИИ ПО ПРЕДУПРЕЖДЕНИЮ И ЛИКВИДАЦИИ ЧРЕЗВЫЧАЙНЫХ СИТУАЦИЙ И ОБЕСПЕЧЕНИЮ ПОЖАРНОЙ БЕЗОПАСНОСТИ АДМИНИСТРАЦИИ ИРКУТСКОГО РАЙОНА**

Фролов Леонид Петрович -
Мэр района — председатель комиссии;
Жук Игорь Владимирович -
первый заместитель Мэра района — заместитель председателя комиссии;
Кузнецов Игорь Борисович -
заместитель Мэра района — заместитель председателя комиссии;
Овчинников Артем Иванович -
начальник первого
пожарно-спасательного отряда
федеральной противопожарной службы
главного управления
министерства чрезвычайных ситуаций России
по Иркутской области; — заместитель председателя комиссии;
Чистяков Алексей Владиславович -
ведущий инженер
отдела чрезвычайных ситуаций
муниципального казенного учреждения
«Служба по вопросам гражданской обороны
и предупреждению чрезвычайных ситуаций
Иркутского районного муниципального образования» — секретарь комиссии;

Члены комиссии:

Базикова Светлана Владимировна -
руководитель аппарата - начальник организационно-контрольного управления администрации Иркутского районного муниципального образования;

Борисова Александра Александровна
начальник управления – главный архитектор управления архитектуры и градостроительства администрации Иркутского районного муниципального образования;

Бочкарев Петр Александрович -
заместитель начальника полиции по оперативному управлению межмуниципального управления
министерства внутренних дел России «Иркутское»;

Гриценко Владимир Андреевич -
начальник штаба гражданской обороны и предупреждения чрезвычайных ситуаций областного государственного бюджетного учреждения здравоохранения «Иркутская станция скорой медицинской помощи»;

Жанабаев Сабртай Сапарович -
старший государственный инспектор Иркутского районного участка
«Центр государственной инспекции маломерных судов министерства чрезвычайных ситуаций России по Иркутской области»;

Зайкова Анна Владимировна - председатель комитета по финансам администрации Иркутского районного муниципального образования;

Зарипов Роман Рафаилович -
начальник управления образования администрации Иркутского районного муниципального образования;

Казеко Иван Геннадьевич
временно исполняющий обязанности начальника отдела надзорной деятельности и профилактической работы по Иркутскому району;

Константинов Максим Михайлович
начальник управления сельского хозяйства администрации Иркутского районного муниципального образования»;

Миндрулёв Яков Александрович
руководитель Иркутского регионального отделения Всероссийской общественной молодежной организации «Всероссийский студенческий корпус спасателей»;

Михайлова Екатерина Васильевна -
председатель комитета по социальной политике администрации Иркутского районного муниципального образования;

Неделько Ольга Александровна
начальник отдела потребительского рынка администрации Иркутского районного муниципального образования;

Немытышева Татьяна Петровна

председатель комитета по муниципальному финансовому контролю администрации Иркутского районного муниципального образования;

Новосельцев Петр Николаевич -
председатель Думы Иркутского района;

Остапенко Дарья Михайловна -
начальник правового управления администрации Иркутского районного муниципального образования;

Смирнов Александр Витальевич
специалист по вопросам ГО и ЧС областного государственного бюджетного учреждения здравоохранения «Иркутская районная больница»;

Федотов Олег Валентинович -
директор муниципального казенного учреждения «Служба по вопросам гражданской обороны и предупреждению чрезвычайных ситуаций Иркутского районного муниципального образования».

Чекашкин Семен Николаевич -
Председатель комитета по управлению муниципальным имуществом и жизнеобеспечения администрации Иркутского районного муниципального образования.

Первый заместитель Мэра района И.В. Жук

Постановление

от 11 августа 2021 г. № 424

О выделении специальных мест для размещения печатных агитационных материалов и информационных материалов избирательных комиссий на территории избирательных участков Иркутского районного муниципального образования при подготовке и проведении выборов депутатов Государственной Думы Федерального Собрания Российской Федерации восьмого созыва и муниципальных выборов на территории Иркутского районного муниципального образования 19 сентября 2021 г.

Рассмотрев предложения Иркутской районной территориальной избирательной комиссии, в соответствии с пунктами 7, 10 статьи 54 Федерального закона от 12 июня 2002 г. № 67-ФЗ «Об основных гарантиях избирательных прав и права на участие в референдуме граждан Российской Федерации», Федеральным законом от 22 февраля 2014 г. № 20-ФЗ «О выборах депутатов Государственной Думы Федерального Собрания Российской Федерации», пунктами 7, 9 статьи 81 закона Иркутской области от 11 ноября 2011 г. № 116-ОЗ «О муниципальных выборах в Иркутской области», постановлением администрации Иркутского районного муниципального образования от 15 января 2013 г. № 28 «Об образовании избирательных участков для проведения выборов, референдумов на территории Иркутского районного муниципального образования», руководствуясь статьями 39, 45, 54 Устава Иркутского районного муниципального образования, администрация Иркутского районного муниципального образования

ПОСТАНОВЛЯЕТ:

1. Выделить специальные места для размещения печатных агитационных материалов и информационных материалов избирательных комиссий на территории избирательных участков Иркутского районного муниципального образования при подготовке и проведении выборов депутатов Государственной Думы Федерального Собрания Российской Федерации восьмого созыва и муниципальных выборов на территории Иркутского районного муниципального образования 19 сентября 2021 г. согласно приложению к настоящему постановлению.

2. Запретить размещение агитационных материалов на памятниках, обелисках, зданиях, сооружениях и в помещениях, имеющих историческую, культурную или архитектурную ценность, а также в зданиях, в которых

размещены избирательные комиссии, помещения для голосования, и на расстоянии менее 50 метров от входа в них.

3. Опубликовать настоящее постановление в газете «Ангарские огни», разместить на официальном сайте Иркутского районного муниципального образования www.irkraion.ru.

4. Контроль исполнения настоящего постановления возложить на руководителя аппарата - начальника организационно-контрольного управления администрации района.

Мэр района Л.П. Фролов

**Приложение
к постановлению администрации
Иркутского районного муниципального
образования от 11.08.2021 № 424**

СПЕЦИАЛЬНЫЕ МЕСТА ДЛЯ РАЗМЕЩЕНИЯ ПЕЧАТНЫХ АГИТАЦИОННЫХ МАТЕРИАЛОВ И ИНФОРМАЦИОННЫХ МАТЕРИАЛОВ ИЗБИРАТЕЛЬНЫХ КОМИССИЙ НА ТЕРРИТОРИИ ИЗБИРАТЕЛЬНЫХ УЧАСТКОВ ИРКУТСКОГО РАЙОННОГО МУНИЦИПАЛЬНОГО ОБРАЗОВАНИЯ ПРИ ПОДГОТОВКЕ И ПРОВЕДЕНИИ ВЫБОРОВ ДЕПУТАТОВ ГОСУДАРСТВЕННОЙ ДУМЫ ФЕДЕРАЛЬНОГО СОБРАНИЯ РОССИЙСКОЙ ФЕДЕРАЦИИ ВОСЬМОГО СОЗЫВА И МУНИЦИПАЛЬНЫХ ВЫБОРОВ НА ТЕРРИТОРИИ ИРКУТСКОГО РАЙОННОГО МУНИЦИПАЛЬНОГО ОБРАЗОВАНИЯ 19 СЕНТЯБРЯ 2021 Г.

№ избирательного участка	Населенный пункт	Место размещения агитационных материалов и информационных материалов избирательных комиссий
762	р.п. Большая Речка	- информационный стенд здания администрации ЗАО «Большереченское», ул. Заречная, 7; - забор здания администрации территориального отдела Министерства лесного комплекса Иркутской области по Ангарскому лесничеству, ул. Октябрьская, 18; - водонапорная башня на пересечении ул. 5-ая Советская и ул. Мира; - фасад здания Большереченской участковой больницы, ул. Толстого, 3; - информационный стенд здания администрации Большереченского МО, ул. Ломоносова, 26; - доска объявлений здания дома культуры, ул. Труда, 28; - информационный стенд здания МОУ ИРМО «Большереченская СОШ», ул. Ленина, 8 «А»;
	п. Бурдугуз	- информационный стенд здания филиала почты России, ул. Ленина, 2
	п. Дорожный	- фасад здания магазина «Продукты», ул. Молодежная, 5 - водонапорная башня, ул. Лесная, 4 «А»
763	с. Малое Голоустное	- доска объявлений магазина ИП Ворошилов Т.Г., ул. Чайковского, 1; - доска объявлений магазина ИП Киреев С.П., ул. Черемушки, 23; - доска объявлений магазина ИП Тимофеева Ж.О., ул. Мира, 37; - информационный стенд здания территориального управления агентства лесного хозяйства Иркутской области по Голоустненскому лесничеству, ул. Черемушки, 18
	п. Нижний Кочергат	- доска объявлений магазина ИП Белозерцев С.А., ул. Центральная, 11
764	п. Большое Голоустное	- доска объявлений магазина ООО «БИМ», ул. Байкальская, 9; - доска объявлений магазин «Степанов и Ко», ул. Кирова, 14; - доска объявлений магазин «Анна» ИП Зубарева А.Г., ул. Кирова, 65; - доска объявлений магазина ИП Тимофеева Ж.О., ул. Кирова, 28
765	с. Горохово	- стена магазина ООО «КОРОНА», ул. Школьная, 7-2 «А»; - забор магазина ИП Воронцова М.Ю., ул. Гагарина, 21 «А»; - забор магазина ИП Добровольская В.М., ул. Новая, 4 «А»
	д. Степановка	
766	с. Горохово	- забор магазина «Елена» ИП Горохова Е.И., ул. Советская, 8 «А»; - забор магазина ИП Елисеева Т.А., ул. Лесная, 1 «Б»
767	д. Баруй	- забор магазина ИП Гурова Л.Н., ул. Маяковского, 37 «Б»; - забор магазина ИП Жуков С.Л., ул. Маяковского, 25
768	д. Сайгуты	- забор магазина ИП Серебрянникова Н.А. ул. Тамбовская, 1; - забор магазина ИП Татарова Е.А.., ул. Комсомольская, 47
769	п. Бухун	- водонапорная башня, ул. Волочаевская, 14 «А»
770	д. Верхний Кет	- забор дома, ул. Центральная, 1-1
771	п. Дзержинск	- информационный стенд около остановки при въезде в п. Дзержинск, ул. Производственная, 2; - доска объявлений около остановки, ул. Стахановская, 1; - доска объявлений около остановки, ул. Стахановская, 35; - доска объявлений около остановки, ул. Центральная, 13 «А»; - доска объявлений напротив дома по ул. Новая, 39; -доска объявлений около остановки «мкр. Современник»; - доска объявлений конторы садоводства «Миловиды», пер. Южный, 8
772	д. Карлук	- фасад здания общежития № 1, ул. Школьная, 1; - забор МДОУ ИРМО «Карлукский детский сад общеразвивающего вида», ул. Гагарина, 2 «А»; - доска объявлений магазина «Соболь», ул. Юбилейная, 19 «А»; - информационный стенд магазина ИП Хрептова С.А., ул. Рабочая, 20; - информационный стенд около магазина «Восток», ул. Байкальская, 32; - водонапорная башня, садоводство «Пирс»
773	р.п. Листвянка	- доска объявлений магазина «Хороший», ул. Октябрьская, 5; - доска объявлений магазина «Хороший», ул. Академическая, 4;
	п. Никола	- доска объявлений магазина «Никола», ул. Нагорная, 10
774	р.п. Листвянка	- информационный стенд здания филиала почты России, ул. Горького, 49; - доска объявлений магазина «Бриз», ул. Горького, 6; - информационный стенд дома культуры, ул. Горького, 89; - доска объявлений магазина «Андреевский», ул. Гудина, 13; - доска объявлений кафе «Даурия», ул. Куликова, 44
775	п. Большие Коты	- доска объявлений здания библиотеки, ул. Лесная, 6
776	с. Максимовщина	- доска объявлений магазина ИП Перевозникова Л.В., ул. Озерная, 3 «А»; - доска объявлений магазина № 2 Мегетского ПОСПО, ул. Комсомольская, 2 «А»; - доска объявлений МУК «Культурно-спортивный комплекс», ул. Полевая, 16
777 1924	с. Мамоны	- доска объявлений около дома 1, ул. Светлая, 1; - доска объявлений магазина ИП Рогова Н.В., пер. Нагорный, 1 «Б»; - доска объявлений магазина ИП Рогова Н.В., 6 «Б»; - доска объявлений около магазина «Ермак» ООО «Кира», ул. Садовая, 19; - доска объявлений около магазина «Звезда» ИП Столярова Ю.А., ул. Звездная, 2 «А»; - доска объявлений магазина ИП Лыков Ю.В., ул. Садовая, 20; - доска объявлений около дома 1, ул. Лунная, 1; - доска объявлений около магазина ИП Абатуров А.В., ул. Ангарская, 17;
	мкр. Южный	- доска объявлений около магазина ИП Титова М.М., ул. Радиан Проезд 20; - доска объявлений магазина «Перекресток», ул. Главный проезд, 7 «А»;
	мкр. Западный	- доска объявлений на магазине «Арташань» ИП Варданян, ул. Трактовая, 22
778	д. Малая Еланка	- доска объявлений магазин ИП Харитонова Е.А. ул. Пролетарская, 5 «А»; - доска объявлений магазина «Ласточка» ИП Филиппова Е.Д., ул. Пролетарская, 67; - доска объявлений магазина «Жемчужина» ИП Акулова Т.А., ул. Пролетарская, 68 «А»; - доска объявлений магазина ИП Филиппова Е.Д., ул. Пролетарская, 12 «А»;
	з. Вдовина	- доска объявлений магазина ИП Аскеров Р.И., ул. Дорожная, 5 «Б»
779	п. Падь Мельничная	- доска объявлений, ул. Трактовая, 1
	д. Новогрудинина	- доска объявлений магазина ЧП Хомич М.В., ул. Центральная, 1; - доска объявлений, ул. Юности, 3
780	р.п. Маркова	- доска объявлений автостоянки, ул. Мира, 9; - доска объявлений многоквартирного дома 4; - доска объявлений возле многоквартирного дома № 37; - доска объявлений возле магазина «Экономия»; - доска объявлений возле остановки «Школа»; - доска объявлений, ул. Кайская, 6

№ избирательного участка	Населенный пункт	Место размещения агитационных материалов и информационных материалов избирательных комиссий
781	р.п. Маркова	- доска объявлений магазина ЧП «Кондрашовой», ул. Мира, 47; - доска объявлений ООО УК «Коммунальник», ул. Строителей, 6; - доска объявлений, пер. Сосновый, 1; - доска объявлений, ул. Трактовая, 1; - доска объявлений садоводства «Домостроитель»; - доска объявлений садоводства «Овощевод»; - доска объявлений садоводства «Птица»; - доска объявлений садоводства «Содружество»
782	р.п. Маркова	- доска объявлений, ул. Голышева, 3; - доска объявлений, ул. Лесная, 1; - доска объявлений, ул. 50 - летия Победы, 1; - доска объявлений садоводства «Защитник»; - доска объявлений садоводства «Полет»
783	р.п. Маркова, мкр. Березовый	- доска объявлений магазина «Янта»; - доска объявлений магазина «Экономия»; - доска объявлений магазина «Удача»; - доска объявлений магазина «Хлеб-соль»; - доска объявлений домов с 106 по 108; - доска объявлений, домов № 110, № 111; с № 113 по № 125, включая номера с литерой; с № 164 по № 215; с № 236 по № 240; - доска объявлений садоводства «Березняки»
784	р.п. Маркова ЖК «Луговое»	- доска объявлений домов по ул. Еловая, Изумрудная; Пихтовая, Ромашковая, Дивная, Ударная; - доска объявлений СНТ «Мичуринец» (сторожка); - доска объявлений садоводства «Чайка» (сторожка) - доска объявлений садоводства «Сибирь» (сторожка); - доска объявлений садоводства «Восточный», на въезде
1918	р.п. Маркова, мкр. Зеленый Берег	- доски объявлений, ул. Кедровая, Снежная; - доска объявлений магазина «Экономия»; - доска объявлений магазина «Удача»; - доска объявлений аптеки, 113; - доска объявлений садоводства «Геолог» (сторожка); - доска объявлений садоводства «Зеленый Берег» (сторожка); - доска объявлений садоводства «Ивушка» (сторожка)
1925	р.п. Маркова, мкр. Изумрудный	- доска объявлений, мкр. Изумрудный, ул. Центральная, въезд; - доска объявлений, мкр. Березовый, ул. Центральная, въезд; - доска объявлений, мкр. Парк Пушкино, въезд; - доска объявлений садоводства «Медицинский городок», въезд; - доска объявлений квартал «Южный парк», въезд; - доска объявлений квартал «Ботаника», въезд; - доска объявлений квартал «Исток», въезд; - доска объявлений квартал «Родник», въезд
1926	р.п. Маркова, мкр. Березовый	- доска объявлений домов с 1 по 34; - доска объявлений домов с 35 по 77; - доска объявлений, мкр. Николов Посад, ул. Центральная, въезд; - доска объявлений, мкр. Николов Посад, ТСЖ «Байкальский»
853	р.п. Маркова, мкр. Березовый	- доска объявлений домов с № 78 по № 105; - доска объявлений домов с № 109, № 112; - доска объявлений домов с № 126 по № 163; - доска объявлений домов с № 216 по № 235, 267, 267/1, 267/2; - доска объявлений квартал Военный городок, въезд
1927	р.п. Маркова, мкр. Березовый	- доска объявлений, мкр. Ново-Мельниково, ул. Центральная, въезд; - доска объявлений УК квартала «Стрижи»; - доска объявлений квартала «Стрижи», дома 4, 6, 8, 9; - доска объявлений квартала «Сокол», въезд; - доска объявлений садоводства «Полюшко» (сторожка); - доска объявлений садоводства «Защитник Отечества», (сторожка)
1928	р.п. Маркова, ЖК «Луговое»	- доска объявлений домов, ул. Академика Герасимова; - доска объявлений домов, ул. Алексея Рыбака; - доска объявлений домов, ул. Видная; - доска объявлений домов, ул. Луговая; - доска объявлений домов, ул. Медовая; - доска объявлений домов, ул. Рассветная
1454	р.п. Маркова, квартал «Стрижи»	- доска объявлений, садоводства «Юбилейный-1», «Юбилейный-2 (сторожка); - доска объявлений, мкр. Сергиев Посад, ул. Центральная, въезд; - доска объявлений, ТСН «Сергеевское», въезд
1452	п. Падь Мельничная	- доска объявлений садоводств «Автомобилист», «Академсад», «Березка», «Березка-1», «Бирюсинка», «Бирюсинка - 2», «Ель», «Кедр», «Колобок», «Мавр», «Метролог», «Надежда», «Озон», «Океан», «Оптимист», «Печатник», «Прометей», «Радужка», «Ромашка-1», «Ромашка-2», «Росинка», СНТ «Светлое», «Станкостроитель», «Троллейбусник-1», «Троллейбусник-2», «Холодок», «Циклон», «Швейник», «Эврика», «Экспресс», «Электрон», «Энергия», «Энергоуголь», «Ясная поляна»
785	п. Молодежный	- доска объявлений остановочного пункта «ТСН Молодежное»
786	п. Новая Разводная	- доски объявлений ул. Кирпичная, 11 «Б», Трактовая, 26
787	п. Молодежный	- доска объявлений на конечной остановке общественного транспорта (ИСХИ) возле дома 2 «А»; - водонапорная башня, ул. Исхинская; -остановочный пункт «Магазин Березка», ул. Подгорная, 3
788	с. Никольск	- доска объявлений магазина «Ирина», площадь Комсомольская, 4; - доска объявлений дома культуры, площадь Комсомольская, 9; - доска объявлений магазина «Диана», ул. Октябрьская, 22 «А»
789	с. Егоровщина	- информационный стенд клуба, ул. Школьная, 12 «А»
790	д. Рязановщина	- информационный стенд клуба, ул. Школьная, 15
791	д. Кыцигировка	- информационный стенд, ул. Кыцигировская, 1

№ избирательного участка	Населенный пункт	Место размещения агитационных материалов и информационных материалов избирательных комиссий
792	с. Оёк	- доски объявлений магазинов ПТК «Хлебокомбинат», ул. Кирова, 91 «Б»; Декабристов, 37 «А»; - бетонное ограждение территории складов отделения № 1 УНПП «Семена», ул. Коммунистическая, 29 «Б»; - доски объявлений магазинов «Победа» ООО «Исток» (ул. Коммунистическая, 18 «Б»), «Родной» ООО «Исток» (ул. Победы, 5 «В»), «Галя» ООО «Исток» (ул. Кирова, 118 «Б»), «Ромашка» ИП Кузьминич Т.Н. (ул. Трудовые резервы, 14 «Б»), «Яна» ИП Муравьева Т.В. (ул. Кирова, 60 «А»), «Аленка» ИП Баранов Э.В. (ул. Коммунистическая, 33 «А»), «Нива» ИП Масеева О.А. (ул. Коммунистическая, 37 «А»), «Изобилие» (ул. Кирова, 93 «Б»), «Багира» ИП Гребенникова Н.Ю. (Коммунистическая, 64 «А»), «М Маркет» ИП Черных П.В. (ул. Коммунистическая, 70 «А»)
793	с. Оёк д. Зыкова	- доски объявлений магазинов ПТК «Хлебокомбинат» (ул. Кирова, 91 «Б»; ул. Декабристов, 37 «А»); - бетонное ограждение территории складов отделения 1 УНПП «Семена» (ул. Коммунистическая, 29 «Б»), «Победа» ООО «Исток» ул. Коммунистическая, 18 «Б»), «Родной» ООО «Исток» (ул. Победы, 5 «В»), «Галя» ООО «Исток» (ул. Кирова, 118 «Б»), «Ромашка» ИП Кузьминич Т.Н. (ул. Трудовые резервы, 14 «Б»), «Яна» ИП Муравьева Т.В. (ул. Кирова, 60 «А»), «Аленка» ИП Баранов Э.В. (ул. Коммунистическая, 33 «А»), «Нива» ИП Масеева О.А. (ул. Коммунистическая, 37 «А»); - водонапорная башня, ул. 1 Зеленая, 9 «А»
794	д. Галки	- доска объявлений магазина № 3 ПТК «Хлебокомбинат», ул. Первомайская, 59; - доска объявлений магазинов «Алина» ИП Цеунчик Е.Н., ул. Первомайская, 22 «А»; - доска объявлений магазина ИП Шибанова О.В., ул. Первомайская, 40 «А»
795	д. Коты	- доска объявлений конторы ООО «Луговое», ул. 40 лет Победы, 27 «А»; - доска объявлений магазина «Лунный кот» ООО «Комтрейд», ул. Пионерская, 1 «А»
796	д. Бутырки	- доска объявлений магазина ПТК «Хлебокомбинат», ул. Школьная, 4; - доска объявлений магазина ИП Шерина Л.П., ул. Набережная, 52 «А»; - доска объявлений магазина «Радуга» ИП Кузьмина Л.Д., ул. Молодежная, 1 «А»
797	д. Турская	- доска объявлений магазина «Ирина» ИП Ильина И.А., ул. Центральная, 42 «А»
798	д. Максимовщина	- доска объявлений складов ООО «Сибирская нива», ул. Веселая, 8 «А»
799	д. Жердовка	- доска объявлений магазина «Экспресс ОК» ООО «Экспресс ОК», ул. Трактовая, 51
800	в/ч 51870	- доски объявлений при войсковой части № 51870
801	д. Ревякина д. Каштак	- доска объявлений магазина ООО «Жемчужина», ул. Байкальская, 41; - доска объявлений около дома культуры, пер. Школьный, 3; - доска объявлений, ул. Подгорная, 1
802	д. Черемушка	- доска объявлений магазина «Алекс» ИП Фролова Л.А., ул. Дзержинского, 37 «А»; - доска объявлений магазина ИП «Босхолов Р.Р.», ул. Дзержинского, 23 «А»
803	д. Бургаз	- доска объявлений около дома культуры, ул. Центральная, 37; - водонапорная башня, ул. Центральная, 64 «А»
804 **1929**	с. Смоленщина	- доска объявлений магазина «Первый», ул. Геологическая, 1; - доска объявлений магазина «Бриз», ул. Береговая, 1; - доска объявлений магазина «Лидер», ул. Заводская, 18 «А»; - доска объявлений магазина «Аквилон», ул. Трактовая, 1 «Б»; - доска объявлений магазина ИП Гроссман В.Ф., ул. Путейская, 7; - доска объявлений магазина ИП Гроссман В.Ф., ул. Карьерная, 21; - доска объявлений магазина ИП Гроссман В.Ф., ул. 3. Космодемьянской, 45 «Б»; - доска объявлений магазина «Универсал», ул. Бечаснова, 11; - доска объявлений магазина «Фаворит», ул. 3. Космодемьянской, 54; - доска объявлений напротив магазина «Фасоль», ул. Западная, 25 «Г»; - информационный стенд здания администрации Смоленского МО, ул. Заводская, 1; - доска объявлений, ул. Дорожная
805	д. Сосновый Бор	- информационный стенд здания администрации Сосновоборского МО, ул. Урожайная, 14; - доска объявлений ОГУЗ «Иркутская областная психиатрическая больница № 2», ул. Мелехова, 8 «А»; - доска объявлений около магазина «Лена», ул. Урожайная, 10; - доска объявлений около здания информационный стенд здания филиала почты России, ул. Урожайная, 16-2
806	с. Урик	- доска объявлений магазина ИП Вахрушева А.А., ул. Лунина, 1; - водонапорная башня, ул. Юбилейная, 4 «А»; - доска объявлений Уриковской врачебной амбулатории, ул. Ленина, 2; - водонапорная башня, ул. Мира, 9 «Б»; - доска объявлений магазина «Жасмин», ул. Лунина, 2 «3»
807	д. Грановщина	- доска объявлений магазина «Жемчужина», ул. Центральная, 9; - доска объявлений магазина «Грановский», ул. Объезная, 40; - доска объявлений магазина «Багульник», ул. Объездная, 42
854	д. Грановщина	- доска объявлений магазина ИП Вахрушева А.А., ул. Загоскина, 52 «Б»; - доска объявлений дома культуры, ул. Загоскина, 65 «В»; - доска объявлений ФАПа, ул. Загоскина, 6-1
855	д. Грановщина	- доска объявлений магазина «Жемчужина», ул. Центральная, 9; - доска объявлений остановочного павильона, ул. Объездная, 76
808	д. Московщина	- доска объявлений ФАПа, ул. 50 лет Победы, 26-1; - водонапорная башня, ул. Центральная, 18 «А»; - водонапорная башня, ул. Центральная, 44 «В»; - водонапорная башня, ул. 50 лет Победы
809	д. Столбова	- доска объявлений магазина «Березка», ул. Трактовая, 7 «Б»; - водонапорная башня, ул. Центральная, 1

№ избирательного участка	Населенный пункт	Место размещения агитационных материалов и информационных материалов избирательных комиссий
810	п. Малая Топка п. Парфеновка	- доска объявлений магазина «Мир», ул. Ключевая, 43 «А»; - доска объявлений магазина «Светлый», ул. Ключевая, 27 «А»; - доска объявлений магазина «Алиса», ул. Верхняя, 6 «А»; - доска объявлений конторы ЖКХ, ул. Ключевая, 27 «Б»; - доска объявлений продуктового павильона, ул. Нижняя, 35
811	с. Еловка	- доска объявлений магазина ИП Леонов С.В., ул. Центральная, 39
812	п. Усть-Балей	- забор магазина ИП Руссу О.В., ул. Ангарская, 29; - водонапорная башня, ул. Подстанция, 5 «А»; - доска объявлений клуба, ул. Молодежная, 1 «А»; - доска объявлений магазина «Удачный», ул. Дунайская, 23 «В»
813	д. Зорино-Быково	- забор магазина Гороховского РПС, ул. Нагорная, 7 «А»; - доска объявлений магазина «Фермер» ИП Баранов А.В., ул. Трактовая, 15
814	д. Быкова	- забор магазина, ул. Калинина, 17 «А»; - доска объявлений клуба, ул. Сердюкова, 2 «А»; - водонапорная башня, ул. Новая, 2 «А»
815 **816**	д. Усть-Куда	- доска объявлений около магазина «Жар-птица», ул. Урожайная, 9 «А»/1; - доска объявлений ОАО «Сосновгео» (проходная), ул. Геологическая, 4; - доска объявлений около остановки «ул. Березовая», ул. Березовая; - доска объявлений около магазина «Девин», ул. Поджио, 2 «Б»; - доска объявлений магазина «Геолог», ул. Геологическая, 4; - доска объявлений ул. Геологическая, угол ул. 9 Линия, 8; - доска объявлений около остановки «Геологическая», ул. Геологическая; - доска объявлений магазина «Родничок-1», ул. 70 лет Октября, 7 «А»; - доска объявлений магазина «Родничок-2», ул. Урожайная, 1 «А»; - доска объявлений около остановки «магазин Родничок», ул. Урожайная, 1 «А»; - доска объявлений около остановки «магазин Жар-птица», ул. Урожайная, 9 «А»/1; - доска объявлений около остановки «Парк Победы», ул. Поджио; - доска объявлений магазина «Домовенок», ул. Центральная, 49; - доска объявлений магазина «Пятачок», ул. 8 Линия, 1 «А»; - доска объявлений около ФАПа, ул. Муханова, 5
817 **818**	п. Пивовариха	- доска объявлений здания отделения почтовой связи ФГУП «Почта России», ул. Трактовая, 1 «А»; - тумба для размещения объявлений, ул. Трактовая, 3 «А»
819	п. Горячий Ключ	- доска объявлений около магазина ЧП Архипов С.В., ул. Коммунистическая, 20; - тумба для размещения объявлений, ул. Коммунистическая, 24; - доска объявлений около здания отделения почтовой связи ФГУП «Почта России», ул. Лесная, 36; - доска объявлений около МОУ ИРМО «Горячеключевская СОШ», ул. Мира, 25
820	п. Новолисиха	- доска объявлений, ул. Дорожная, 16; - доска объявлений павильона ИП Недбаевский Н.И., ул. Дорожная, 4; - водонапорная башня, ул. Дорожная, 28
821	п. Патроны	- доска объявлений, ул. Набережная между домами 1 и 3; - доска объявлений, ул. Дачная, 13
822	д. Бурдаковка	- доска объявлений около магазина райпотребсоюза, ул. Трактовая, 5 «А»; - доска объявлений, ул. Рабочая, между домами 4 и 6
1930	мкр. Солнечный	- доска объявлений, ул. Тополиная, 2
823	с. Хомутово	- доска объявлений на здании продуктового магазина «Березовский», ул. Кирова, 22; - информационный стенд на остановочном пункте общественного транспорта «Дом ветеранов», ул. Кирова; - доска объявлений на здании ТЦ «Матрешка», ул. Мичурина, 13; - доска объявлений на здании магазина «Ритуальные услуги», ул. Чапаева, 22; - доска объявлений на здании магазина «Солнышко», ул. Чапаева, 11 «Г»
824	с. Хомутово	- доска объявлений около магазина «Березка», ул. Кирова, 138 «А»; - доска объявлений на здании магазина «Хуторок», ул. Кирова, 109 «А»; - доска объявлений на здании магазина «Маяк», ул. Кирова, 140/2
825	с. Хомутово	- доска объявлений на здании магазина «Стерх», ул. Ленская, 11 «А»; - информационный стенд на остановочном пункте общественного транспорта, ул. Еловая; - доска объявлений на здании аптеки, ул. Луговая, 2 «В»
826	с. Хомутово	- доска объявлений на здании аптеки, ул. Колхозная, 164; - доска объявлений на здании магазина «Фермер», ул. Гагарина, 23
827	д. Куда	- доска объявлений на здании магазина «Грошик», ул. Ленина 14 «А»; - рекламный щит для баннеров на территории кафе «Ева», ул. Ленина, 33 «В»; - доска объявлений на здании магазина «Орион», ул. Ленина, 4 «Б»; - информационный стенд на остановочном пункте общественного транспорта «Кантри», ул. Ленина; - доска объявлений на здании магазина «Слава», ул. Ленина, 76/1
828	д. Позднякова д. Талька	- информационный стенд на остановочном пункте общественного транспорта около магазина «Рассвет», ул. Кузьмихинская, 2 «А»; - доска объявлений на здании Дома культуры, ул. Центральная, 25
829	п. Плишкино	- доска объявлений на здании магазина «Торговая лавка», ул. Совхозная, 13/1 «А»; - доска объявлений на здании магазина «Торговая лавка», ул. Подгорная, 24/1; - доска объявлений на здании магазина «Торговая лавка», ул. Подгорная, 42/1; - доска объявлений на здании магазина «Торговая лавка», ул. Первомайская, 6/2; - доска объявлений на здании магазина «Торговая лавка», ул. Кедровая, 24; - информационный стенд на остановочном пункте общественного транспорта на пересечении улиц Ракетная и Подгорная
928	с. Хомутово	- доска объявлений на здании продуктового магазина, ул. Центральная, 10; - доска объявлений на здании магазина «Союз», ул. Центральная, 42
830	в/ч 36728 п. Горный д. Куда	 - по согласованию с командиром части - доска объявлений магазина «Весна», ул. Некрасова, 20»А»; -доска объявлений магазина «Родник», ул. Дзержинского, 22 «А»
856	с. Хомутово	- доска объявлений магазина «Радуга», ул. Доготарева, 1; - информационный стенд на остановочном пункте общественного транспорта около бассейна «Радуга, ул. Сиреневая; - доска объявлений магазина «Удачный», ул. Сиреневая, 52; - доска объявлений магазина «Магнит», ул. Эдварда Станкевича, 8; - доска объявлений магазина «Мечта+», ул. Эдварда Станкевича,35
831	д. Ширяева	- информационный стенд на заборе около магазина ЗАО «Колос», ул. Ленина, 22
832	д. Лыловщина	- информационный стенд на заборе около магазина ИП Титков С.А., ул. Центральная, 60
833	д. Тихонова Падь	- информационный стенд на заборе около магазина ИП Самойленко Л.И., ул. Центральная, 71
834	д. Горяшина д. Тайтура	- информационный стенд на заборе около магазина ЗАО «Колос», ул. Солнечная, 2 - информационный стенд на заборе около магазина ЗАО «Колос», ул. Центральная, 12

Руководитель аппарата-начальник организационно-контрольного управления С.В.Базикова

Постановление

от «14»07.2021г. № 378

О внесении изменений в постановление администрации Иркутского районного муниципального образования от 09.03.2021 № 121 «О ликвидации муниципального унитарного торгово-промышленного предприятия «Поляна»»

Рассмотрев постановление администрации Иркутского районного муниципального образования от 09.03.2021 № 121 «О ликвидации муниципального унитарного торгово-промышленного предприятия «Поляна»», статьями 39, 45, 54 Устава Иркутского районного муниципального образования, администрация Иркутского районного муниципального образования

ПОСТАНОВЛЯЕТ:

1. Внести изменение в п. 3 постановления администрации Иркутского районного муниципального образования от 09.03.2021 № 121 «О ликвидации муниципального унитарного торгово-промышленного предприятия «Поляна»» слова «Председатель – председатель КУМИ Иркутского района» заменить словами «Председатель – заместитель председателя КУМИ Иркутского района».

2. Отделу по организации делопроизводства и работе с обращениями граждан организационно-контрольного управления администрации Иркутского районного муниципального образования внести в оригинал постановления администрации Иркутского районного муниципального образования от 09.03.2021 № 121 «О ликвидации муниципального унитарного торгово-промышленного предприятия «Поляна»» информацию о внесении изменений в правовой акт.

3. Опубликовать настоящее постановление в газете «Ангарские огни» и разместить на официальном сайте Иркутского районного муниципального образования www.irkraion.ru.

4. Настоящее постановление вступает в силу со дня его подписания.

5. Контроль исполнения настоящего постановления возложить на заместителя Мэра района.

Мэр Л.П. Фролов

Постановление

от «22» 07 2021г. № 391

О расторжении концессионного соглашения № 5 от 15.12.2017, заключенного между Комитетом по управлению муниципальным имуществом и жизнеобеспечению администрации Иркутского районного муниципального образования с Обществом с ограниченной ответственностью «Чистые Ключи»

Руководствуясь ч. 5 ст. 13 Федерального закона от 21.07.2005 № 115-ФЗ «О концессионных соглашениях», пп. 2 п. 13.1. концессионного соглашения № 5 от 15.12.2017, заключенного между Комитетом по управлению муниципальным имуществом и жизнеобеспечению администрации Иркутского районного муниципального образования (далее – КУМИ Иркутского района) и Обществом с ограниченной ответственностью «Чистые Ключи» (далее – ООО «Чистые Ключи»), Положением о порядке управления и распоряжения имуществом, находящимся в собственности Иркутского районного муниципального образования, утвержденным решением Думы Иркутского районного муниципального образования от 31.10.2008 № 52-386/рд, рассмотрев заявление директора ООО «Чистые Ключи» от 21.07.2021, ст. ст. 39, 45, 54 Устава Иркутского районного муниципального образования, администрация Иркутского районного муниципального образования

ПОСТАНОВЛЯЕТ:

1. Расторгнуть концессионное соглашение № 5 от 15.12.2017, заключенное между КУМИ Иркутского района и ООО «Чистые Ключи» (далее – концессионное соглашение), по соглашению сторон.

2. КУМИ Иркутского района:

1) организовать работу по заключению дополнительного соглашения к концессионному соглашению о расторжении концессионного соглашения по соглашению сторон с возмещением фактически понесенных затрат и их выплаты;

2) организовать работу по заключению нового концессионного соглашения на объекты, указанные в дополнительном соглашении;

3) в течение 5 дней с момента подписания настоящего постановления опубликовать в газете «Ангарские огни», разместить на официальном сайте Иркутского районного муниципального образования www.irkraion.ru информацию о приятом решении.

3. Контроль исполнения настоящего постановления возложить на заместителя Мэра района.

Мэр Л.П. Фролов

■ КУМИ ИРКУТСКОГО РАЙОННОГО МО

Сообщение о возможном установлении публичного сервитута на часть земельного участка с кадастровым номером 38:06:130817:3414.

1. Орган рассматривающий ходатайство об установлении публичного сервитута: администрация Иркутского районного муниципального образования.

2. Цель установления публичного сервитута: размещение объекта электросетевого хозяйства, ходатайство Открытого акционерного общества «Иркутская электросетевая компания».

3. Часть земельного участка с кадастровым номером 38:06:130817:3414 площадью 2189 кв.м., расположенного по адресу: Иркутская область, Иркутский район.

4. Ознакомиться с поступившим ходатайством об установлении публичного сервитута и прилагаемым к нему описанием местоположения границ публичного сервитута, подать заявле-

ние об учете прав на земельные участки: 664007, г. Иркутск, ул. Декабрьских Событий, д. 119 «А», этаж 2, каб. 211, вторник, четверг с 08-00 до 17-00, перерыв с 12-00 до 12-48. Срок подачи заявлений об учете прав на земельные участки: 30 календарных дней со дня опубликования настоящего сообщения.

5. Настоящее сообщение подлежит опубликованию в газете «Ангарские огни», размещению в информационно-телекоммуникационной сети «Интернет» на официальном сайте Иркутского районного муниципального образования www.irkraion.ru

6. Публичный сервитут необходим для размещения объекта электросетевого хозяйства, ходатайство Открытого акционерного общества «Иркутская электросетевая компания».

7. Выбор места размещения линейного объекта обусловлен технологическими требованиями, экономической целесообразностью и минимально возможными пересечениями с земельными участками, находящимися в частной собственности.

8.Описание местоположения границ публичного сервитута: схема расположения публичного сервитута приложение к настоящему сообщению.

Исполняющая обязанности председателя Комитета А.Н. Федченко

Приложение № 1
к постановлению администрации
Иркутского районного
муниципального образования
№____ от «___»_____2021г

СХЕМА РАСПОЛОЖЕНИЯ ГРАНИЦ ПУБЛИЧНОГО СЕРВИТУТА

Система координат МСК -38, зона 3		
Площадь земельного участка 2189 м^2		
Вид разрешенного использования: для размещения объекта электросетевого хозяйства		
Публичный сервитут устанавливается в отношении части земельного участка с кадастровым номером 38:06:130817:3414		
Обозначение характерных точек границ	Координаты, м	
	X	Y
1	2	3
н1	386854,23	3324376,36
н2	386856,98	3324379,26
н3	386855,53	3324380,64
н4	386837,38	3324397,83
н5	386819,23	3324415,02
н6	386801,08	3324432,21
н7	386782,93	3324449,40
н8	386764,77	3324466,59
н9	386746,62	3324483,79
н10	386774,12	3324512,83
н11	386801,63	3324541,87
н12	386803,65	3324544,00
н13	386804,10	3324554,68
н14	386804,25	3324554,82
н15	386806,01	3324552,99
н16	386810,28	3324557,48
н17	386805,97	3324562,18
н18	386801,57	3324557,61
н19	386801,30	3324557,33
н20	386801,20	3324557,43
н21	386783,05	3324574,62
н22	386764,90	3324591,81
н23	386746,75	3324609,00
н24	386728,60	3324626,19
н25	386710,44	3324643,38
н26	386692,80	3324660,09
н27	386684,81	3324667,66
н28	386681,06	3324671,21
н29	386666,16	3324684,48
н30	386647,57	3324702,01
н31	386630,05	3324718,75
н32	386611,64	3324736,00
н33	386591,74	3324754,21
н34	386589,05	3324751,27
н35	386608,90	3324733,08
н36	386627,30	3324715,84
н37	386644,83	3324699,09
н38	386663,42	3324681,56
н39	386682,93	3324664,20
н40	386690,05	3324657,19
н41	386707,69	3324640,48
н42	386725,85	3324623,29
н43	386800,03	3324553,04
н44	386799,71	3324545,65
н45	386771,22	3324515,58
н46	386740,97	3324483,64
н47	386762,02	3324463,69
н48	386780,18	3324446,50
н1	386854,23	3324376,36

Масштаб 1:5000

Условные обозначения:
-- граница образуемой части земельного участка (проектные границы публичного сервитута);
-- граница земельного участка;
-- контур сооружения
38:06:150527 – кадастровый квартал.

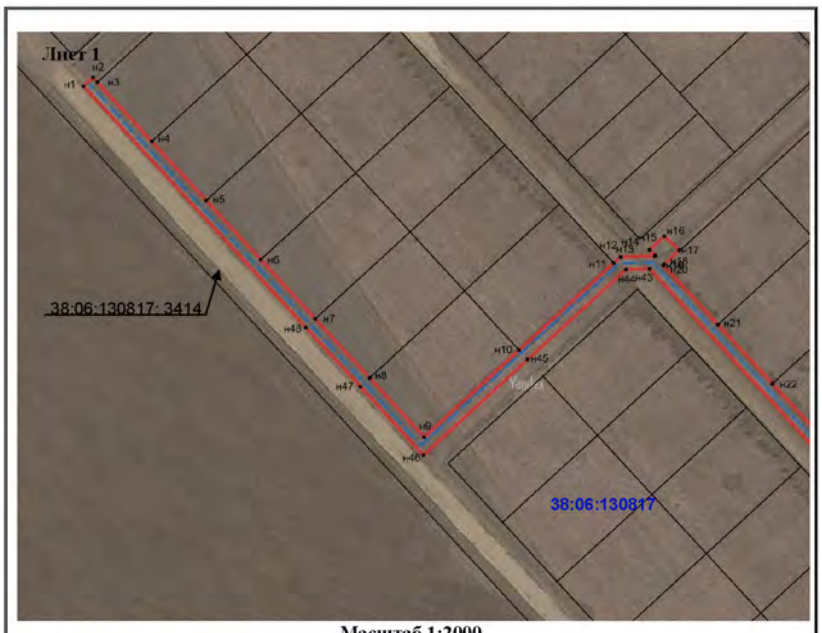

Масштаб 1:2000

Условные обозначения:
-- граница образуемой части земельного участка (проектные границы публичного сервитута);
-- граница земельного участка;
-- контур сооружения
• н1 -- обозначение характерных точек публичного сервитута;
38:06:130817:3414 – кадастровый номер земельного участка;
38:06:130817 – кадастровый квартал.

Приложение № 1 к Постановлению администрации Иркутского районного муниципального образования от «___» _____ №___

СХЕМА РАСПОЛОЖЕНИЯ ГРАНИЦ ПУБЛИЧНОГО СЕРВИТУТА

Общая площадь испрашиваемого публичного сервитута: 1002 кв.м		
Площадь испрашиваемого публичного сервитута на части земельного участка 38:06:071101:145 – 665 кв.м		
Площадь испрашиваемого публичного сервитута на части земельного участка 38:06:000000:112 – 337 кв.м		
Обозначение характерных точек границ	Координаты, м	
	X	У
1	2	3
н1	395911.54	3339488.17
н2	395907.40	3339502.59
н3	395892.99	3339498.45
н4	395897.12	3339484.03
н1	395911.54	3339488.17
Система координат: МСК 38, зона 3		

Площадь, кв.м.	Цель установления публичного сервитута
1002	Для размещения объекта электросетевого хозяйства «КТП 10/0,4 кВ с ВЛ 0,4 кВ и линейным ответвлением от ВЛ 10 кВ Оек-Зыково Б, с.Оек, ул. Осенняя»

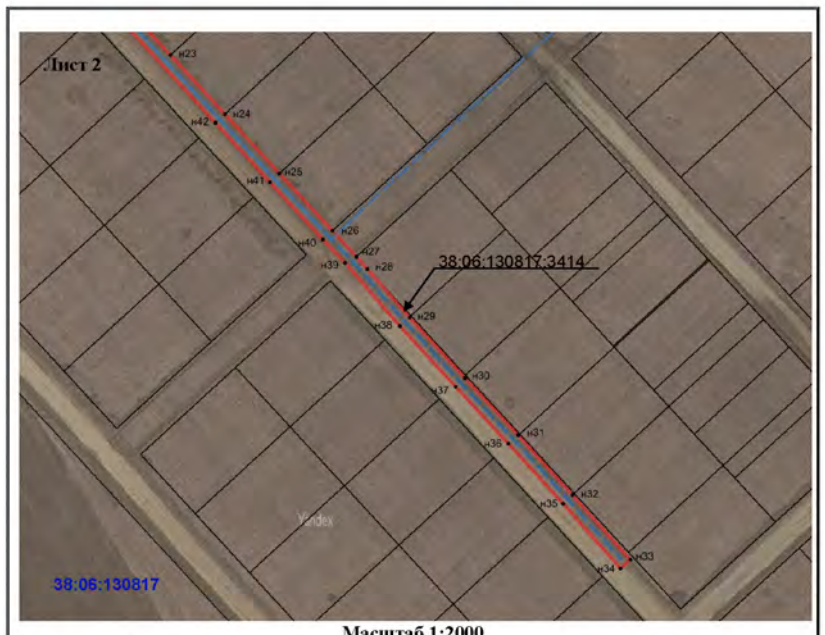

Масштаб 1:2000

Условные обозначения:

-- граница образуемой части земельного участка (проектные границы публичного сервитута);

-- граница земельного участка;

-- контур сооружения

•н1 -- обозначение характерных точек публичного сервитута;

38:06:130817: 3414 – кадастровый номер земельного участка;

38:06:130817 – кадастровый квартал.

Заместитель Мэра района И.Б. Кузнецов

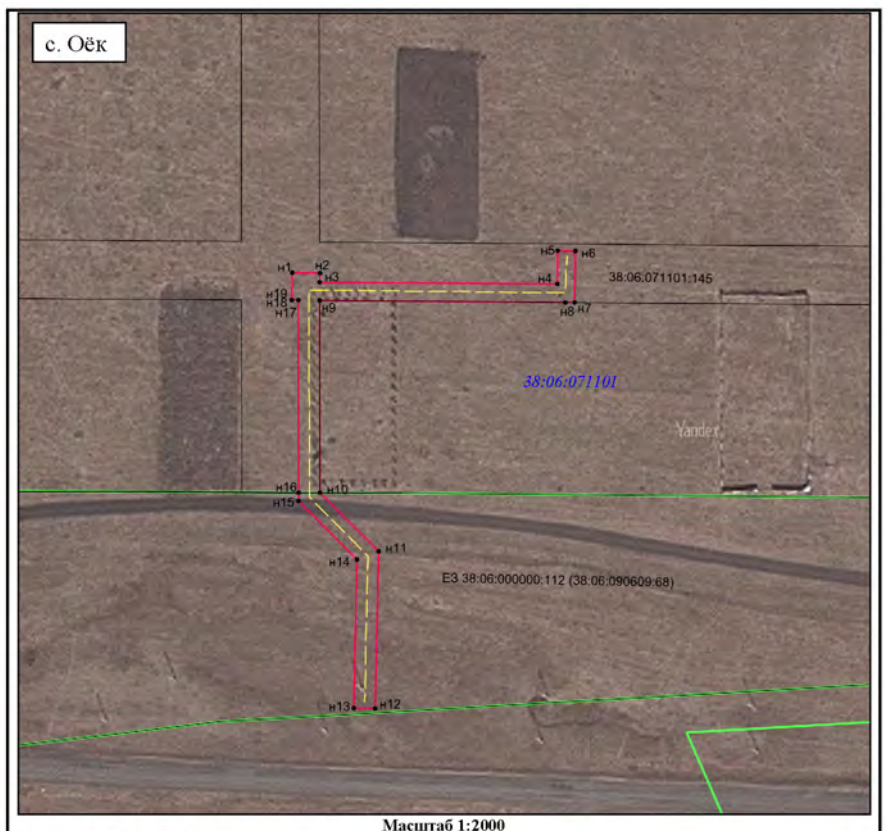

Масштаб 1:2000

Условные обозначения:

– проектные границы публичного сервитута

• н1 – характерная точка границы публичного сервитута

- граница земельного участка, в отношении которого испрашивается публичный сервитут

38:06:071101:145– кадастровый номер земельного участка, в отношении которого испрашивается публичный сервитут

- граница населенного пункта

38:06:071101 – номер кадастрового квартала

Сообщение о возможном установлении публичного сервитута на части земельного участка с кадастровым номером 38:06:071101:145 и на части земельного участка с кадастровым номером 38:06:000000:112, согласно прилагаемой схеме.

1. Орган рассматривающий ходатайство об установлении публичного сервитута: администрация Иркутского районного муниципального образования.

2. Цель установления публичного сервитута: размещение объекта электросетевого хозяйства «КТП 10/0,4 кВ с ВЛ 0,4 кВ и линейным ответвлением от ВЛ 10 кВ Оек-Зыково Б, с. Оек, ул. Осенняя», ходатайство Открытого акционерного общества «Иркутская электросетевая компания».

3. Публичный сервитут площадью 1002 кв.м., расположенный по адресу: Иркутская область, Иркутский район, в том числе на части земельного участка с кадастровым номером 38:06:071101:145, расположенным по адресу: Иркутская область, Иркутский район, площадью 665 кв.м., на части земельного участка с кадастровым номером 38:06:000000:112, расположенным по адресу: Иркутская область, Иркутский район, северная часть Иркутского района, площадью 337 кв.м., в границах согласно приложению 1.

4. Ознакомиться с поступившим ходатайством об установлении публичного сервитута и прилагаемым к нему описанием местоположения границ публичного сервитута, подать заявление об учете прав на земельные участки: 664007, г. Иркутск, ул. Декабрьских Событий, д. 119 а, этаж 2, каб. 211, вторник, четверг с 08-00 до 17-00, перерыв с 12-00 до 12-48. Срок подачи заявлений об учете прав на земельные участки: 30 календарных дней со дня опубликования настоящего сообщения.

5. Настоящее сообщение подлежит опубликованию в газете «Ангарские огни», размещению в информационно-телекоммуникационной сети «Интернет» на официальном сайте Иркутского районного муниципального образования www.irkraion.ru

6. Публичный сервитут необходим для размещения объекта электросетевого хозяйства «КТП 10/0,4 кВ с ВЛ 0,4 кВ и линейным ответвлением от ВЛ 10 кВ Оек-Зыково Б, с. Оек, ул. Осенняя».

7. Выбор места размещения линейного объекта обусловлен технологическими требованиями, экономической целесообразностью и минимально возможными пересечениями с земельными участками, находящимися в частной собственности.

Определение границ публичного сервитута выполнялось аналогично требованиям об определении размеров земельных участков для размещения воздушных линий электропередачи и опор линий связи, обслуживающих электрические сети согласно постановлению от 11.08.2003 № 486 «Об утверждении Правил определения размеров земельных участков для размещения воздушных линий электропередачи и опор линий связи, обслуживающих электрические сети».

8. Описание местоположения границ публичного сервитута: схема границ публичного сервитута приложение к настоящему сообщению.

Исполняющая обязанности председателя Комитета А.Н. Федченко

Сообщение о возможном установлении публичного сервитута в границах, согласно прилагаемой схеме.

Орган, рассматривающий ходатайство об установлении публичного сервитута: администрация Иркутского районного муниципального образования.

1. Цель установления публичного сервитута: для размещения объекта электросетевого хозяйства: «КТП 10/0,4 кВ с ВЛ 0,4 кВ и линейным ответвлением от ВЛ 10 кВ «Карлук-Садоводство» 5,6 км восточнее д. Тайтура, 6,2 км северо-восточнее д. Грановщина»;

2. Публичный сервитут, площадью 1083 кв.м, в отношении:

- части земельного участка с кадастровым номером 38:06:100801:5098, площадью 213 кв.м;

- земли, государственная собственность на которые не разграничена, площадью – 870 кв.м, в границах согласно приложению 1.

3. Ознакомиться с поступившим ходатайством об установлении публичного сервитута и прилагаемым к нему описанием местоположения границ публичного сервитута, подать заявление об учете прав на земельные участки: 664007, г. Иркутск, ул. Декабрьских Событий, д. 119а, этаж 2, каб. 211, вторник, четверг с 08-00 до 17-00, перерыв с 12-00 до 12-48. Срок подачи заявлений об учете прав на земельные участки: 30 календарных дней со дня опубликования настоящего сообщения.

4. Настоящее сообщение подлежит опубликованию в газете «Ангарские огни», размещению в информационно-телекоммуникационной сети «Интернет» на официальном сайте Иркутского районного муниципального образования www.irkraion.ru

5. Публичный сервитут необходим для размещения объекта электросетевого хозяйства: «КТП 10/0,4 кВ с ВЛ 0,4 кВ и линейным ответвлением от ВЛ 10 кВ «Карлук-Садоводство» 5,6 км восточнее д. Тайтура, 6,2 км северо-восточнее д. Грановщина»;

6. Выбор места размещения линейного объекта обусловлен технологическими требованиями, экономической целесообразностью и минимально возможными пересечениями с земельными участками, находящимися в частной собственности.

7. Описание местоположения границ публичного сервитута: схема расположения границ публичного сервитута, приложение к настоящему сообщению.

Председатель Комитета С.Н. Чекашкин

Приложение 1
к постановлению администрации
Иркутского районного
муниципального
образования
от «___»_____2021 г №_____

СХЕМА РАСПОЛОЖЕНИЯ ГРАНИЦ ПУБЛИЧНОГО СЕРВИТУТА

Условный номер земельного участка :ЗУ
Площадь испрашиваемого публичного сервитута 1083м² в том числе
Площадь испрашиваемого публичного сервитута на 38:06:100801:5098 –213 кв. м
Площадь испрашиваемого публичного сервитута на неразграниченных землях –870 кв. м

Обозначение характерных точек границ	Координаты, м		Обозначение характерных точек границ	Координаты, м	
	X	Y		X	Y
1	2	3	1	2	3
н1	409606.70	3336744.32	н8	409430.54	3336793.31
н2	409608.11	3336748.59	н9	409418.04	3336756.81
н3	409560.40	3336764.39	н10	409423.23	3336755.00
н4	409499.24	3336784.65	н11	409435.77	3336791.58
н5	409492.69	3336786.82	н12	409438.64	3336799.98
н6	409478.58	3336791.49	н13	409477.16	3336787.22
н7	409434.88	3336805.97	н1	409606.70	3336744.32

Система координат МСК-38, зона 3

Площадь, кв.м.	Цель установления публичного сервитута
1083	«КТП 10/0,4 кВ с ВЛ 0,4 кВ и линейным ответвлением от ВЛ 10 кВ «Карлук-Садоводства» 5,6 км восточнее д. Тайтура, 6,2 км северо-восточнее д. Грановщина»

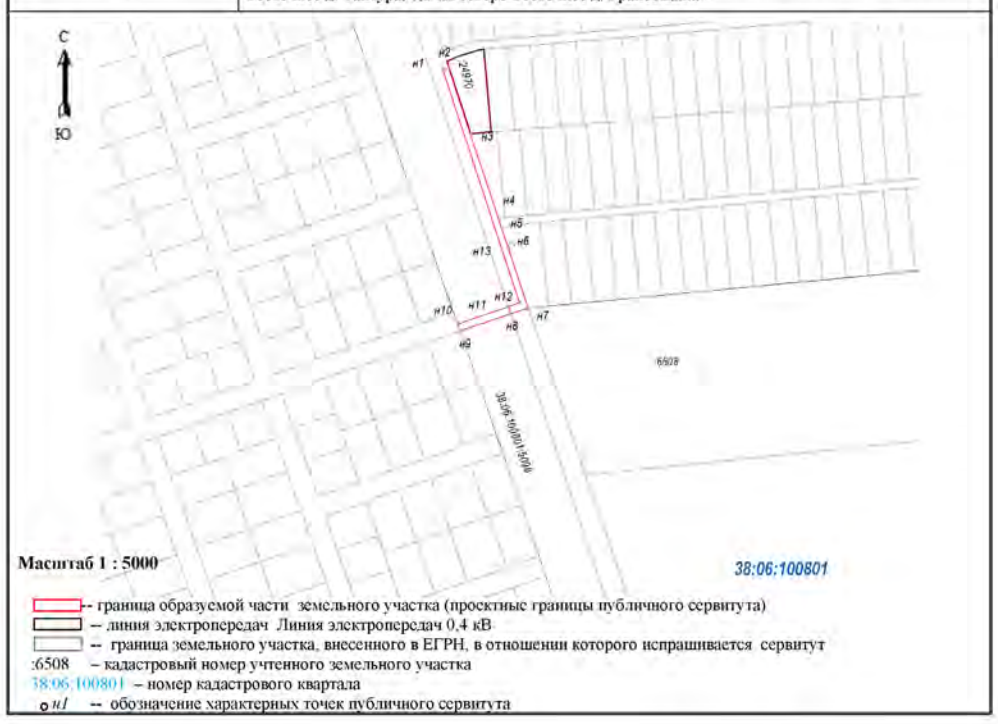

Исполняющий обязанности
заместителя Мэра района И.Б. Кузнецов

СОСНОВОБОРСКОЕ МО

Решение

от «28» июля 2021 года № 45-249/Дсп д. Сосновый Бор

О проекте решения Думы «О внесении изменений и дополнений в Устав Сосновоборского муниципального образования»

В соответствии с Федеральным законом от 06.10.2003 года №131-ФЗ «Об общих принципах организации местного самоуправления в Российской Федерации», Положением о публичных слушаниях, утвержденным решением Думы Сосновоборского муниципального образования от 26.02.2016 г. № 02-8/Дсп, в целях реализации прав граждан на осуществление местного самоуправления, руководствуясь статьями 17, 41, 43 Устава Сосновоборского муниципального образования, Дума Сосновоборского муниципального образования

РЕШИЛА:

1. Одобрить внесенный Главой администрации Сосновоборского муниципального образования проект решения Думы «О внесении изменений и дополнений в Устав Сосновоборского муниципального образования» (прилагается).

2. Назначить и провести публичные слушания по обсуждению проекта решения Думы «О внесении изменений и дополнений в Устав Сосновоборского муниципального образования» на 12.00 часов 26 августа 2021 года, в здании администрации Сосновоборского муниципального образования, расположенного по адресу: Иркутская область, Иркутский район, д. Сосновый Бор, улица Урожайная, д. 14.

3. Утвердить рабочую комиссию по организации проведения публичных слушаний в составе:

- Кудрявцева Виктория Александровна, заместитель главы администрации Сосновоборского муниципального образования;
- Наумова Нина Вячеславовна, главный специалист администрации Сосновоборского муниципального образования;
- Иванов Анатолий Алексеевич, депутат Думы Сосновоборского муниципального образования, зам. председателя Думы.

Докладчиком на публичных слушаниях назначить Кудрявцеву Викторию Александровну, заместителя главы администрации Сосновоборского муниципального образования.

4. Установить, что предложения граждан по проекту решения Думы «О внесении изменений и дополнений в Устав Сосновоборского муниципального образования» принимаются в письменном виде со дня обнародования настоящего решения до 12.00 час. 26 августа 2021 года по адресу: Иркутская область, Иркутский район, д. Сосновый Бор, ул. Урожайная, д.14, с понедельника по четверг с 9-00 до 16-00 часов.

5. Опубликовать настоящее решение в средствах массовой информации.

6. Контроль исполнения настоящего решения оставляю за собой.

Глава Сосновоборского муниципального образования Е.Н. Фокина

**Приложение № 1
к решению Думы Сосновоборского
муниципального образования
от 28.07.2021 г № 45-249/Дсп**

ПРОЕКТ
решения Думы Сосновоборского муниципального образования «О внесении изменений и дополнений в Устав Сосновоборского муниципального образования»

В целях приведения Устава Сосновоборского муниципального образования, утвержденного решением Думы Сосновоборского муниципального образования от 02.12.2005 г. № 2-5/дсп (в редакции решения Думы от 24.02.2021 г. № 40-224/Дсп), в соответствие с действующим законодательством, руководствуясь статьями 41, 43 Устава Сосновоборского муниципального образования, Дума Сосновоборского муниципального образования

РЕШИЛА:

1. Внести следующие изменения и дополнения в Устав Сосновоборского муниципального образования, утвержденный решением Думы Сосновоборского муниципального образования от 02.12.2005 г. №2-5/дсп (в редакции от 24.02.2021 г. № 40-224/Дсп):

1) статью 5 «Система местного самоуправления Поселения» дополнить абзацем следующего содержания:

«Органы местного самоуправления и органы государственной власти входят в единую систему публичной власти в Российской Федерации и осуществляют взаимодействие для наиболее эффективного решения задач в интересах населения, проживающего на соответствующей территории.»;

2) в статье 6 «Вопросы местного значения Поселения»:

а) пункт 34 части 1 изложить в следующей редакции:

«34) участие в соответствии с федеральным законом в выполнении комплексных кадастровых работ;»;

б) дополнить пунктом 35 следующего содержания:

«35) принятие решений и проведение на территории поселения мероприятий по выявлению правообладателей ранее учтенных объектов недвижимости, направление сведений о правообладателях данных объектов недвижимости для внесения в Единый государственный реестр недвижимости.»

3) статью 7 «Права органов местного самоуправления Поселения на решение вопросов, не отнесённых к вопросам местного значения» дополнить пунктом 20 следующего содержания:

«20) осуществление мероприятий по оказанию помощи лицам, находящимся в состоянии алкогольного, наркотического или иного токсического опьянения.»;

4) в статье 14.1 «Сход граждан»:

а) часть 1 дополнить пунктом 3.1 следующего содержания:

«3.1) в соответствии с законом субъекта Российской Федерации на части территории населенного пункта, входящего в состав поселения, по вопросу введения и использования средств самообложения граждан на данной части территории населенного пункта.»;

б) дополнить частью 1.2 следующего содержания:

«1.2. Сход граждан, предусмотренный пунктом 3.1 части 1 настоящей статьи, может созываться Думой Поселения по инициативе группы жителей соответствующей части территории населенного пункта численностью не менее 10 человек.

Критерии определения границ части территории населенного пункта, входящего в состав поселения, на которой может проводиться сход граждан по вопросу введения и использования средств самообложения граждан, устанавливаются законом Иркутской области.»;

в) часть 3 после слов «правом жителей» дополнить словами «населенного пункта (либо части его территории) или»;

5) дополнить Устав статьей 15-1 следующего содержания:

«Статья 15-1. Инициативные проекты

1. В целях реализации мероприятий, имеющих приоритетное значение для жителей муниципального образования или его части, по решению вопросов местного значения или иных вопросов, право решения которых предоставлено органам местного самоуправления, в администрацию Поселения может быть внесен инициативный проект. Порядок определения части территории муниципального образования, на которой могут реализовываться инициативные проекты, устанавливается нормативным правовым актом Думы Поселения.

2. С инициативой о внесении инициативного проекта вправе выступить инициативная группа численностью не менее десяти граждан, достигших шестнадцатилетнего возраста и проживающих на территории Сосновоборского муниципального образования, органы территориального общественного самоуправления, староста сельского населенного пункта (далее - инициаторы проекта). Минимальная численность инициативной группы может быть уменьшена нормативным правовым актом Думы Поселения. Право выступить инициатором проекта в соответствии с нормативным правовым актом Думы Поселения может быть предоставлено также иным лицам, осуществляющим деятельность на территории Сосновоборского муниципального образования.

3. Инициативный проект должен содержать следующие сведения:

1) описание проблемы, решение которой имеет приоритетное значение для жителей муниципального образования или его части;

2) обоснование предложений по решению указанной проблемы;

3) описание ожидаемого результата (ожидаемых результатов) реализации инициативного проекта;

4) предварительный расчет необходимых расходов на реализацию инициативного проекта;

5) планируемые сроки реализации инициативного проекта;

6) сведения о планируемом (возможном) финансовом, имущественном и (или) трудовом участии заинтересованных лиц в реализации данного проекта;

7) указание на объем средств местного бюджета в случае, если предполагается использование этих средств на реализацию инициативного проекта, за исключением планируемого объема инициативных платежей;

8) указание на территорию муниципального образования или его часть, в границах которой будет реализовываться инициативный проект, в соответствии с порядком, установленным нормативным Думы Поселения;

9) иные сведения, предусмотренные нормативным правовым актом Думы Поселения.

4. Инициативный проект до его внесения в администрацию Поселения подлежит рассмотрению на сходе, собрании или конференции граждан, в том числе на собрании или конференции граждан по вопросам осуществления территориального общественного самоуправления, в целях обсуждения инициативного проекта, определения его соответствия интересам жителей муниципального образования или его части, целесообразности реализации инициативного проекта, а также принятия сходом, собранием или конференцией граждан решения о поддержке инициативного проекта. При этом возможно рассмотрение нескольких инициативных проектов на одном сходе, одном собрании или на одной конференции граждан.

Нормативным правовым актом Думы Поселения может быть предусмотрена возможность выявления мнения граждан по вопросу о поддержке инициативного проекта также путем опроса граждан, сбора их подписей.

Инициаторы проекта при внесении инициативного проекта в администрацию Поселения прикладывают к нему соответственно протокол схода, собрания или конференции граждан, результаты опроса граждан и (или) подписные листы, подтверждающие поддержку инициативного проекта жителями муниципального образования или его части.

5. Информация о внесении инициативного проекта в администрацию Поселения подлежит опубликованию (обнародованию) и размещению на официальном сайте муниципального образования в информационно-телекоммуникационной сети «Интернет» в течение трех рабочих дней со дня внесения инициативного проекта в администрацию Поселения и должна содержать сведения, указанные в части 3 настоящей статьи, а также об инициаторах проекта. Одновременно граждане информируются о возможности представления в местную администрацию Поселения своих замечаний и предложений по инициативному проекту с указанием срока их представления, который не может составлять менее пяти рабочих дней. Свои замечания и предложения вправе направлять жители муниципального образования, достигшие шестнадцатилетнего возраста. В сельском населенном пункте указанная информация может доводиться до сведения граждан старостой сельского населенного пункта.

6. Инициативный проект подлежит обязательному рассмотрению администрацией Поселения в течение 30 дней со дня его внесения. Администрация по результатам рассмотрения инициативного проекта принимает одно из следующих решений:

1) поддержать инициативный проект и продолжить работу над ним в пределах бюджетных ассигнований, предусмотренных решением о местном бюджете, на соответствующие цели и (или) в соответствии с порядком составления и рассмотрения проекта местного бюджета (внесения изменений в решение о местном бюджете);

2) отказать в поддержке инициативного проекта и вернуть его инициаторам проекта с указанием причин отказа в поддержке инициативного проекта.

7. Администрация Поселения принимает решение об отказе в поддержке инициативного проекта в одном из следующих случаев:

1) несоблюдение установленного порядка внесения инициативного проекта и его рассмотрения;

2) несоответствие инициативного проекта требованиям федеральных законов и иных нормативных правовых актов Российской Федерации, законов и иных нормативных правовых актов Иркутской области, настоящему уставу;

3) невозможность реализации инициативного проекта ввиду отсутствия у органов местного самоуправления необходимых полномочий и прав;

4) отсутствие средств местного бюджета в объеме средств, необходимом для реализации инициативного проекта, источником формирования которых не являются инициативные платежи;

5) наличие возможности решения описанной в инициативном проекте проблемы более эффективным способом;

6) признание инициативного проекта не прошедшим конкурсный отбор.

8. Администрация Поселения вправе, а в случае, предусмотренном пунктом 5 части 7 настоящей статьи, обязана предложить инициаторам проекта совместно доработать инициативный проект, а также рекомендовать представить его на рассмотрение органа местного самоуправления иного муниципального образования или государственного органа в соответствии с их компетенцией.

9. Порядок выдвижения, внесения, обсуждения, рассмотрения инициативных проектов, а также проведения их конкурсного отбора устанавливается Думой Поселения.

10. В отношении инициативных проектов, выдвигаемых для получения финансовой поддержки за счет межбюджетных трансфертов из бюджета Иркутской области, требования к составу сведений, которые должны содержать инициативные проекты, порядок рассмотрения инициативных проектов, в том числе основания для отказа в их поддержке, порядок и критерии конкурсного отбора таких инициативных проектов устанавливаются в соответствии с законом и (или) иным нормативным правовым актом Иркутской области. В этом случае требования частей 3, 6, 7, 8, 9, 11 и 12 настоящей статьи не применяются.

11. В случае, если в администрацию Поселения внесено несколько инициативных проектов, в том числе с описанием аналогичных по содержанию приоритетных проблем, местная администрация организует проведение конкурсного отбора и информирует об этом инициаторов проекта.

12. Проведение конкурсного отбора инициативных проектов возлагается на коллегиальный орган (комиссию), порядок формирования и деятельности которого определяется нормативным правовым актом Думы Поселения. Состав коллегиального органа (комиссии) формируется администрацией Поселения. При этом половина от общего числа членов коллегиального органа (комиссии) должна быть назначена на основе предложений Думы Поселения. Инициаторам проекта и их представителям при проведении конкурсного отбора должна обеспечиваться возможность участия в рассмотрении коллегиальным органом (комиссией) инициативных проектов и изложения своих позиций по ним.

13. Инициаторы проекта, другие граждане, проживающие на территории Сосновоборского муниципального образования, уполномоченные сходом, собранием или конференцией граждан, а также иные лица, определяемые законодательством Российской Федерации, вправе осуществлять общественный контроль за реализацией инициативного проекта в формах, не противоречащих законодательству Российской Федерации.

14. Информация о рассмотрении инициативного проекта администрацией Поселения, о ходе реализации инициативного проекта, в том числе об использовании денежных средств, об имущественном и (или) трудовом участии заинтересованных в его реализации лиц, подлежит опубликованию (обнародованию) и размещению на официальном сайте муниципального образования в информационно-телекоммуникационной сети «Интернет». Отчет администрации Поселения об итогах реализации инициативного проекта подлежит опубликованию (обнародованию) и размещению на официальном сайте муниципального образования в информационно-телекоммуникационной сети «Интернет» в течение 30 календарных дней со дня завершения реализации инициативного проекта. В сельском населенном пункте указанная информация может доводиться до сведения граждан старостой сельского населенного пункта.»

6) часть 6 статьи 15.1 «Староста сельского населенного пункта» дополнить пунктом 4.1 следующего содержания:

«4.1) вправе выступить с инициативой о внесении инициативного проекта по вопросам, имеющим приоритетное значение для жителей сельского населенного пункта;»

7) в статье 16 «Территориальное общественное самоуправление»:

а) часть 8 дополнить пунктом 7 следующего содержания:

«7) обсуждение инициативного проекта и принятие решения по вопросу о его одобрении.»

б) добавить пункт 10.1 следующего содержания:

«10.1 Органы территориального общественного самоуправления могут выдвигать инициативный проект в качестве инициаторов проекта.»

8) в статье 18 «Собрание граждан»:

а) часть 1 после слов «и должностных лиц местного самоуправления,» дополнить словами «обсуждения вопросов внесения инициативных проектов и их рассмотрения,»;

б) часть два дополнить абзацем следующего содержания:

«В собрании граждан по вопросам внесения инициативных проектов и их рассмотрения вправе принимать участие жители соответствующей территории, достигшие шестнадцатилетнего возраста. Порядок назначения и проведения собрания граждан в целях рассмотрения и обсуждения вопросов внесения инициативных проектов определяется нормативным правовым актом Думы Поселения.»

9) в статье 20 «Опрос граждан»:

а) часть 2 дополнить предложением следующего содержания: «В опросе граждан по вопросу выявления мнения граждан о поддержке инициативного проекта вправе участвовать жители муниципального образования или его части, в которых предлагается реализовать инициативный проект, достигшие шестнадцатилетнего возраста.»;

б) часть 3 дополнить пунктом 3 следующего содержания:

«3) жителей муниципального образования или его части, в которых предлагается реализовать инициативный проект, достигших шестнадцатилетнего возраста, - для выявления мнения граждан о поддержке данного инициативного проекта.»;

в) часть 4 изложить в новой редакции:

«4. Решение о назначении опроса граждан принимается Думой Поселения. Для проведения опроса граждан может использоваться официальный сайт муниципального образования в информационно-телекоммуникационной сети «Интернет». В нормативном правовом акте Думы Поселения о назначении опроса граждан устанавливаются:

1) дата и сроки проведения опроса;

2) формулировка вопроса (вопросов), предлагаемого (предлагаемых) при проведении опроса;

3) методика проведения опроса;

4) форма опросного листа;

5) минимальная численность жителей муниципального образования, участвующих в опросе;

6) порядок идентификации участников опроса в случае проведения опроса граждан с использованием официального сайта муниципального образования в информационно-телекоммуникационной сети «Интернет».»;

г) пункт 1 части 6 дополнить словами «или жителей муниципального образования;»;

10) пункт 1 части 7 статьи 29 «Депутат Думы Поселения, гарантии и права при осуществлении полномочий депутата» дополнить словами «на период шесть рабочих дней в месяц»;

11) пункт 7 части 2 статьи 30 «Срок полномочий депутата Думы Поселения и основания прекращения депутатской деятельности» изложить в следующей редакции:

«7) прекращения гражданства Российской Федерации либо гражданства иностранного государства - участника международного договора Российской Федерации, в соответствии с которым иностранный гражданин имеет право быть избранным в органы местного самоуправления, наличия гражданства (подданства) иностранного государства либо вида на жительство или иного документа, подтверждающего право на постоянное проживание на территории иностранного государства гражданина Российской Федерации либо иностранного гражданина, имеющего право на основании международного договора Российской Федерации быть избранным в органы местного самоуправления, если иное не предусмотрено международным договором Российской Федерации;»;

12) пункт 9 части 1 статьи 35 «Досрочное прекращение полномочий Главы Поселения» изложить в следующей редакции:

«9) прекращения гражданства Российской Федерации либо гражданства иностранного государства - участника международного договора Российской Федерации, в соответствии с которым иностранный гражданин имеет право быть избранным в органы местного самоуправления, наличия гражданства (подданства) иностранного государства либо вида на жительство или иного документа, подтверждающего право на постоянное проживание на территории иностранного государства гражданина Российской Федерации либо иностранного гражданина, имеющего право на основании международного договора Российской Федерации быть избранным в органы местного самоуправления, если иное не предусмотрено международным договором Российской Федерации;»;

13) в статье 61 «Самообложение граждан»:

а) часть 1 после первого словосочетания «жителей муниципального образования (населенного пункта,» слова «входящего в состав поселения)» заменить на «(либо части его территории)»;

б) часть 2 изложить в следующей редакции:

«2. Вопросы введения и использования указанных в части 1 настоящей статьи разовых платежей граждан решаются на местном референдуме, а в населенном пункте (части территории населенного пункта), входящем в состав муниципального образования – на сходе граждан.»

14) дополнить Устав статьей 61.1 следующего содержания:

«Статья 61.1. Финансовое и иное обеспечение реализации инициативных проектов

1. Источником финансового обеспечения реализации инициативных проектов, предусмотренных статьей 15-1 настоящего Устава, являются предусмотренные решением о местном бюджете бюджетные ассигнования на реализацию инициативных проектов, формируемые в том числе с учетом объемов инициативных платежей и (или) межбюджетных трансфертов из бюджета Иркутской области, предоставленных в целях финансового обеспечения соответствующих расходных обязательств муниципального образования.

2. Под инициативными платежами понимаются денежные средства граждан, индивидуальных предпринимателей и образованных в соответствии с законодательством Российской Федерации юридических лиц, уплачиваемые на добровольной основе и зачисляемые в соответствии с Бюджетным кодексом Российской Федерации в местный бюджет в целях реализации конкретных инициативных проектов.

3. В случае, если инициативный проект не был реализован, инициативные платежи подлежат возврату лицам (в том числе организациям), осуществившим их перечисление в местный бюджет. В случае образования по итогам реализации инициативного проекта остатка инициативных платежей, не использованных в целях реализации инициативного проекта, указанные платежи подлежат возврату лицам (в том числе организациям), осуществившим их перечисление в местный бюджет.

Порядок расчета и возврата сумм инициативных платежей, подлежащих возврату лицам (в том числе организациям), осуществившим их перечисление в местный бюджет, определяется нормативным правовым актом Думы Поселения.

4. Реализация инициативных проектов может обеспечиваться также в форме добровольного имущественного и (или) трудового участия заинтересованных лиц.

2. В порядке, установленном Федеральным законом от 21 июля 2005 года № 97-ФЗ «О государственной регистрации Уставов муниципальных образований», предоставить настоящее решение Думы о внесении изменений в Устав Сосновоборского муниципального образования на государственную регистрацию в Управление Министерства юстиции Российской Федерации по Иркутской области в течение 15 дней.

3. Главе Сосновоборского муниципального образования - опубликовать настоящее решение после государственной регистрации в течение 7 дней и направить в Управление Министерства юстиции Российской Федерации по Иркутской области сведения об источнике и о дате официального опубликования настоящего решения Думы для включения указанных сведений в государственный реестр уставов муниципальных образований Иркутской области в 10-дневный срок.

4. Настоящее решение вступает в силу после его государственной регистрации и опубликования в газете «Ангарские огни» и на официальном сайте администрации Сосновоборского муниципального образования www.sbmo.su.

Глава Сосновоборского муниципального образования,
Председатель Думы Сосновоборского
муниципального образования Е.Н. Фокина

ИЗВЕЩЕНИЯ

Извещение о проведении общественных обсуждений

ООО ПИ «Альтаир», совместно с Комитетом по управлению муниципальным имуществом и жизнеобеспечению администрации Иркутского районного муниципального образования (в соответствии с Федеральным законом № 174-ФЗ «Об экологической экспертизе», Приказом Госкомэкологии РФ от 16.05.2000 № 372 «Об утверждении Положения об оценке воздействия намечаемой хозяйственной деятельности на окружающую среду в Российской Федерации», Постановлением администрации Иркутского района от 18 марта 2015 года № 1759 «Об утверждении Положения об организации проведения общественных обсуждений объектов государственной экологической экспертизы на территории Иркутского района») уведомляет о начале общественных обсуждений по объекту государственной экологической экспертизы проектной документации: **«Строительство системы водоснабжения с вводом в эксплуатацию новой резервной скважины и подключение системы водоподготовки воды до питьевого качества, а также прокладки линии водопровода до потребителей в с. Оёк»,** в соответствии с утвержденным техническим заданием по оценке воздействия на окружающую среду на этапе проведения оценки воздействия на окружающую среду и подготовки обосновывающей документации, а именно инженерных изысканий, проектной документации и предварительного варианта материалов по оценке воздействия на окружающую среду намечаемой хозяйственной и иной деятельности.

Название, цель и месторасположение намечаемой деятельности: проектом **«Строительство системы водоснабжения с вводом в эксплуатацию новой резервной скважины и подключение системы водоподготовки воды до питьевого качества, а также прокладки линии водопровода до потребителей в с. Оёк»,** строительство системы водоснабжения с вводом в эксплуатацию новой резервной скважины и подключение системы водоподготовки воды до питьевого качества, а также прокладки линии водопровода по адресу: Иркутский район, с. Оёк, на земельном участке с кадастровым номером 38:06:100801:30274.

Наименование и адрес заказчика или его представителя: ООО ПИ «Альтаир», адрес: 121170, город Москва, Кутузовский проспект, дом 36, эт. 4 пом. I ком 13.

Примерные сроки проведения оценки воздействия на окружающую среду: июнь – ноябрь 2021 года.

Орган, ответственный за организацию общественного обсуждения: Комитет по управлению муниципальным имуществом и жизнеобеспечению администрации Иркутского районного муниципального образования, адрес: 664007, Иркутская область, г. Иркутск, ул. Декабрьских событий, 119а, тел.: 8 (3952) 71-80-26, совместно с заказчиком или его представителем.

Предполагаемая форма общественных обсуждений: в форме слушаний.

Форма представления замечаний и предложений: письменная.

Сроки и место доступности технического задания по оценке воздействия на окружающую среду и предварительного варианта материалов по оценке воздействия на окружающую среду, в том числе: инженерные изыскания, утвержденное техническое задание по оценке воздействия на окружающую среду, проектная документация, предварительный вариант материалов ОВОС и журнал учета предложений и замечаний по объекту: **«Строительство системы водоснабжения с вводом в эксплуатацию новой резервной скважины и подключение системы водоподготовки воды до питьевого качества, а также прокладки линии водопровода до потребителей в с. Оёк** доступны в течение 30 дней с момента настоящей публикации и в течение 30 дней после окончания общественного обсуждения, для ознакомления и направления замечаний и предложений (в письменной форме) по адресам:

– 664007, Иркутская область, г. Иркутск, ул. Декабрьских событий, 119а, с 09.00 до 17:00 часов местного времени в рабочие дни;

– 664025, Иркутская область, г. Иркутск, ул. Байкальская 249, офис 201, с 09.00 до 17.00 часов местного времени в рабочие дни;

- 664541, Иркутская область, Иркутский район, село Оёк, улица Кирова, дом 91 «Г» с 09.00 до 17.00 часов местного времени в рабочие дни.

Общественные обсуждения в форме слушаний по объекту государственной экологической экспертизы проектной документации **«Строительство системы водоснабжения с вводом в эксплуатацию новой резервной скважины и подключение системы водоподготовки воды до питьевого качества, а также прокладки линии водопровода до потребителей в с. Оёк»,** назначены на **14 сентября 2021 г. в 15:00 часов**, в здании администрации Иркутского районного муниципального образования по адресу: г. Иркутск, ул. Декабрьских событий, 119а, каб. 302 (3 этаж).

Исполнитель работ по ОВОС: ООО «СИБЛИДЕР», адрес: 664075, г. Иркутск, ул. Байкальская 249, офис 201. Тел. 8 (3952) 67-89-31.

Доступ общественности к утвержденному техническому заданию и окончательному варианту материалов по оценке воздействия на окружающую среду будет обеспечен до момента принятия решения о реализации намечаемой деятельности по адресу: г. Иркутск, ул. Байкальская 249, офис 201 и г. Иркутск, ул. Декабрьских событий, 119а, с 09.00 до 17:00 часов местного времени в рабочие дни.

■ ИРКУТСКАЯ РАЙОННАЯ ТИК

Сведения о доходах и имуществе зарегистрированного кандидата на должность Главы Оекского муниципального образования Коренева Алексея Аркадьевича

Источники и общая сумма доходов за 2020 год:
АО «Самотлорнефтепромхим» – 435 000,00 руб.
Недвижимое имущество:
1 жилой дом – Иркутская область, 63,9 кв. м. (1/4 доли)
Транспортные средства:
5 легковых автомобилей – Daihatsu Boon, 2005 г. в., Subaru Legacy B4, 2003 г. в., Kia Cerato Forte, 2012, Toyota Cresta, 1987, Nissan Cube, 2002 г. в.
Денежные средства и драгоценные металлы на счетах в банках:
3 счета – 26 130, 16 руб.

Сведения о доходах и имуществе зарегистрированного кандидата на должность Главы Листвянского муниципального образования Ломовой Ирины Михайловны

Источники и общая сумма доходов за 2020 год:
ООО «Компания Фильтр- Ангарск», ООО «Управляющая компания «Альфа Капитал», ПАО Сбербанк, АО КБ «Пойдем!», ГУ ИРО ФСС РФ, алименты – 981 128,25 руб.
Недвижимое имущество:
1 земельный участок – Иркутская область, 587 кв. м. (2/5 доли)
1 жилой дом – Иркутская область, 58,1 кв. м. (2/5 доли)
Транспортные средства:
1 легковой автомобиль – Тойота Витц, 2001 г.в.
Денежные средства и драгоценные металлы на счетах в банках:
11 счетов – 252 326,49 руб.

Сведения о доходах и имуществе зарегистрированного кандидата на должность Главы Листвянского муниципального образования Максимов Максим Валерьевич

Источники и общая сумма доходов за 2020 год:
Следственное управление Следственного комитета РФ, ПАО Сбербанк процент по вкладу – 2 768 842,7
Недвижимое имущество:
1 земельный участок – Иркутская область, 1493 кв. м. (1/2 доли);
1 квартира – Иркутская область, 66,4 кв. м. (1/2 доли)
Денежные средства и драгоценные металлы на счетах в банках:
8 счетов – 261 187,09 руб.

Сведения о доходах и имуществе зарегистрированного кандидата на должность Главы Оекского муниципального образования Сваволюка Владимира Владимировича

Источники и общая сумма доходов за 2020 год:
ООО «Сибирская Нива» – 108 895,52 руб.
Транспортные средства:
1 легковой автомобиль – УАЗ 315195, 2009 г. д.
Денежные средства и драгоценные металлы на счетах в банках:
1 счет – 50,00 руб.

Сведения о доходах и имуществе зарегистрированного кандидата на должность Главы Листвянского муниципального образования Синькова Виктора Юрьевича

Источники и общая сумма доходов за 2020 год:
Не имеет
Недвижимое имущество:
1 квартира – Иркутская область, 41,1 кв. м.
Транспортные средства:
1 легковой автомобиль – TOYOTA LAND CRUISER, 1993 г. в.
Денежные средства и драгоценные металлы на счетах в банках:
5 счетов – 576 956,54 руб.

Решение

12 августа 2021 года № 27/184 г. Иркутск

О регистрации Коренева Алексея Аркадьевича кандидатом на должность Главы Оекского муниципального образования

Проверив соответствие порядка выдвижения гражданина Российской Федерации Коренева Алексея Аркадьевича кандидатом на должность Главы Оекского муниципального образования требованиям Закона Иркутской области от 11 ноября 2011 года № 116-ОЗ «О муниципальных выборах в Иркутской области» (далее – Закон) и представленные для регистрации кандидата документы, в соответствии с пунктом 3 части 4 статьи 32, частью 2 статьи 34, частью 1 статьи 62 указанного Закона Иркутская районная территориальная избирательная комиссия

Р Е Ш И Л А:

1. Зарегистрировать кандидатом на должность Главы Оекского муниципального образования Коренева Алексея Аркадьевича, гражданина Российской Федерации; 1998 года рождения; место жительства – Иркутская область, г. Иркутск; домохозяина; выдвинутого Иркутским региональным отделением Политической партии ЛДПР – Либерально-демократической партии России; «12» августа 2021 года в 12 часов 08 минут.

2. Выдать Кореневу Алексею Аркадьевичу удостоверение установленного образца.

3. Направить копию решение для опубликования в газету «Ангарские огни» и разместить на сайте Иркутской районной территориальной избирательной комиссии.

Председатель Иркутской районной территориальной избирательной комиссии Л.А. Кузнецова
Секретарь Иркутской районной территориальной избирательной комиссииЕ.И. Кислицына

Решение

12 августа 2021 года № 27/185 г. Иркутск

О регистрации Ломовой Ирины Михайловны кандидатом на должность Главы Листвянского муниципального образования

Проверив соответствие порядка выдвижения гражданина Российской Федерации Ломовой Ирины Михайловны кандидатом на должность Главы Листвянского муниципального образования требованиям Закона Иркутской области от 11 ноября 2011 года № 116-ОЗ «О муниципальных выборах в Иркутской области» (далее – Закон) и представленные для регистрации кандидата документы, в соответствии с пунктом 3 части 4 статьи 32, частью 2 статьи 34, частью 1 статьи 62 указанного Закона Иркутская районная территориальная избирательная комиссия

Р Е Ш И Л А:

1. Зарегистрировать кандидатом на должность Главы Листвянского муниципального образования Ломову Ирину Михайловну, гражданина Российской Федерации; 1982 года рождения; место жительства – Иркутская область, г. Ангарск; индивидуального предпринимателя; выдвинутого в порядке самовыдвижения; «12» августа 2021 года в 12 часов 09 минут.

2. Выдать Ломовой Ирине Михайловне удостоверение установленного образца.

3. Направить копию решение для опубликования в газету «Ангарские огни» и разместить на сайте Иркутской районной территориальной избирательной комиссии.

Председатель Иркутской районной территориальной избирательной комиссии Л.А. Кузнецова
Секретарь Иркутской районной территориальной избирательной комиссии Е.И. Кислицына

Решение

12 августа 2021 года № 27/186 г. Иркутск

О регистрации Максимова Максима Валерьевича кандидатом на должность Главы Листвянского муниципального образования

Проверив соответствие порядка выдвижения гражданина Российской Федерации Максимова Максима Валерьевича кандидатом на должность Главы Листвянского муниципального образования требованиям Закона Иркутской области от 11 ноября 2011 года № 116-ОЗ «О муниципальных выборах в Иркутской области» (далее – Закон) и представленные для регистрации кандидата документы, в соответствии с пунктом 3 части 4 статьи 32, частью 2 статьи 34, частью 1 статьи 62 указанного Закона Иркутская районная территориальная избирательная комиссия

Р Е Ш И Л А:

1. Зарегистрировать кандидатом на должность Главы Листвянского муниципального образования Максимова Максима Валерьевича, гражданина Российской Федерации; 1979 года рождения; место жительства – Иркутская область, г. Иркутск; начальника юридического отдела администрации Листвянского муниципального образования – Администрации городского поселения; выдвинутого в порядке самовыдвижения; «12» августа 2021 года в 12 часов 10 минут.

2. Выдать Максимову Максиму Валерьевичу удостоверение установленного образца.

3. Направить копию решение для опубликования в газету «Ангарские огни» и разместить на сайте Иркутской районной территориальной избирательной комиссии.

Председатель Иркутской районной территориальной избирательной комиссии Л.А. Кузнецова
Секретарь Иркутской районной территориальной избирательной комиссии Е.И. Кислицына

Решение

12 августа 2021 года № 27/187 г. Иркутск

О регистрации Сваволюка Владимира Владимировича кандидатом на должность Главы Оекского муниципального образования

Проверив соответствие порядка выдвижения гражданина Российской Федерации Сваволюка Владимира Владимировича кандидатом на должность Главы Оекского муниципального образования требованиям Закона Иркутской области от 11 ноября 2011 года № 116-ОЗ «О муниципальных выборах в Иркутской области» (далее – Закон) и представленные для регистрации кандидата документы, в соответствии с пунктом 3 части 4 статьи 32, частью 2 статьи 34, частью 1 статьи 62 указанного Закона Иркутская районная территориальная избирательная комиссия

Р Е Ш И Л А:

1. Зарегистрировать кандидатом на должность Главы Оекского муниципального образования Сваволюка Владимира Владимировича, гражданина Российской Федерации; 1977 года рождения; место жительства – Иркутская область, Иркутский район, д. Черемушка; охранника отряда охраны Восточные электрические сети Общества с ограниченной ответственностью «Охранное предприятие «Иркутскэнерго»; выдвинутого в порядке самовыдвижения; «12» августа 2021 года в 12 часов 13 минут.

2. Выдать Сваволюку Владимиру Владимировичу удостоверение установленного образца.

3. Направить копию решение для опубликования в газету «Ангарские огни» и разместить на сайте Иркутской районной территориальной избирательной комиссии.

Председатель Иркутской районной территориальной избирательной комиссии Л.А. Кузнецова
Секретарь Иркутской районной территориальной избирательной комиссии Е.И. Кислицына

Решение

12 августа 2021 года № 27/188 г. Иркутск

О регистрации Синькова Виктора Юрьевича кандидатом на должность Главы Листвянского муниципального образования

Проверив соответствие порядка выдвижения гражданина Российской Федерации Синькова Виктора Юрьевича кандидатом на должность Главы Листвянского муниципального образования требованиям Закона Иркутской области от 11 ноября 2011 года № 116-ОЗ «О муниципальных выборах в Иркутской области» (далее – Закон) и представленные для регистрации кандидата документы, в соответствии с пунктом 3 части 4 статьи 32, частью 2 статьи 34, частью 1 статьи 62 указанного Закона Иркутская районная территориальная избирательная комиссия

Р Е Ш И Л А:

1. Зарегистрировать кандидатом на должность Главы Листвянского муниципального образования Синькова Виктора Юрьевича, гражданина Российской Федерации; 1981 года рождения; место жительства – Иркутская область, г. Иркутск; временно неработающего; выдвинутого в порядке самовыдвижения; имеющего судимость по части 4 статьи 159 УК РФ «Мошенничество» с применением статьи 73 УК РФ «Условное осуждение», судимость снята 5 сентября 2011 года; «12» августа 2021 года в 12 часов 16 минут.

2. Выдать Синькову Виктору Юрьевичу удостоверение установленного образца.

3. Направить копию решение для опубликования в газету «Ангарские огни» и разместить на сайте Иркутской районной территориальной избирательной комиссии.

Председатель Иркутской районной территориальной избирательной комиссии Л.А. Кузнецова
Секретарь Иркутской районной территориальной избирательной комиссииЕ.И. Кислицына