Ангарские Огни
Официальный отдел
№ 42 (10674) от 29 октября 2021 г.

ИРКУТСКАЯ РАЙОННАЯ ТИК

Итоговый финансовый отчет о поступлении и расходовании средств избирательного фонда кандидата
Бартель Ирина Владимировна
ВСП 8586/0121 ПАО Сбербанк 664001, Иркутская область, г. Иркутск, ул. Рабочего Штаба, 9

Дополнительные выборы депутата Думы Иркутского районного муниципального образования седьмого созыва по одномандатному избирательному округу № 5

Иркутская область

Округ №5 (№ 5)

В руб.

Строка финансового отчета		Шифр строки	Сумма	Примечание
1		2	3	4
1	1. Поступило средств в избирательный фонд, всего	10	7500	
1.1	1.1 Поступило средств в установленном порядке для формирования избирательного фонда	20	7500	
1.1.1	1.1.1. Собственные средства кандидата, средства избирательного объединения	30	7500	
1.1.2	1.1.2. Средства избирательного объединения, выдвинувшего кандидата	40	0	
1.1.3	1.1.3. Добровольные пожертвования гражданина	50	0	
1.1.4	1.1.4. Добровольные пожертвования юридического лица	60	0	
2	1.2. Поступило в избирательный фонд денежных средств, подпадающих под действие частей 1-4 статьи 85 Закона Иркутской области "О муниципальных выборах в Иркутской области"	70	0	
2.1	1.2.1. Собственные средства кандидата, средства избирательного объединения	80	0	
2.2	1.2.2. Средства избирательного объединения, выдвинувшего кандидата	90	0	
2.3	1.2.3. Средства гражданина	100	0	
2.4	1.2.4. Средства юридического лица	110	0	
3	2. Возвращено денежных средств из избирательного фонда, всего	120	0	
3.1	2.1. Перечислено в доход бюджета	130	0	
3.2	2.2. Возвращено жертвователям денежных средств, поступивших с нарушением установленного порядка	140	0	
3.2.1	2.2.1. Гражданам, которым запрещено осуществлять пожертвования либо не указавшим обязательные сведения в платежном документе	150	0	
3.2.2	2.2.2. Юридическим лицам, которым запрещено осуществлять пожертвования либо не указавшим обязательные сведения в платежном документе	160	0	
3.2.3	2.2.3. Средств, превышающих предельный размер добровольных пожертвований, собственных средств кандидата, средств избирательного объединения	170	0	
3.3	2.3. Возвращено жертвователям денежных средств, поступивших в установленном порядке	180	0	
4	3. Израсходовано средств, всего	190	6465	
5	3.1. На организацию сбора подписей избирателей	200	75	
5.1	3.1.1. Из них на оплату труда лиц, привлекаемых для сбора подписей избирателей	210	0	
4.1	3.2. На предвыборную агитацию через организации телерадиовещания	220	0	
4.2	3.3. На предвыборную агитацию через редакции периодических печатных изданий	230	0	
4.3	3.4. На предвыборную агитацию через сетевые издания	235	0	
4.4	3.5. На выпуск и распространение печатных и иных агитационных материалов	240	6390	
4.5	3.6. На проведение публичных массовых мероприятий	250	0	
4.6	3.7. На оплату работ (услуг) информационного и консультационного характера	260	0	
4.7	3.8. На оплату других работ (услуг), выполненных (оказанных) юридическими лицами или гражданами Российской Федерации по договорам	270	0	
4.8	3.9. На оплату иных расходов, непосредственно связанных с проведением избирательной кампании	280	0	
6.1	4. Распределено неизрасходованного остатка средств фонда пропорционально перечисленным в избирательный фонд денежным средствам	290	1035	
6	5. Остаток средств фонда на дату сдачи отчета (заверяется банковской справкой) (стр. 300 = стр. 10 - стр. 120 - стр. 190 - стр. 290)	300	0	

Итоговый финансовый отчет о поступлении и расходовании средств избирательного фонда кандидата
Бурцева Жанна Александровна
ВСП 8586/0121 ПАО Сбербанк 664001, Иркутская область, г. Иркутск, ул. Рабочего Штаба, 9

Выборы Главы Мамонского муниципального образования

Иркутская область

В руб.

Строка финансового отчета		Шифр строки	Сумма	Примечание
1		2	3	4
1	1. Поступило средств в избирательный фонд, всего	10	76000	
1.1	1.1 Поступило средств в установленном порядке для формирования избирательного фонда	20	76000	
1.1.1	1.1.1. Собственные средства кандидата, средства избирательного объединения	30	76000	
1.1.2	1.1.2. Средства избирательного объединения, выдвинувшего кандидата	40	0	
1.1.3	1.1.3. Добровольные пожертвования гражданина	50	0	
1.1.4	1.1.4. Добровольные пожертвования юридического лица	60	0	
2	1.2. Поступило в избирательный фонд денежных средств, подпадающих под действие частей 1-4 статьи 85 Закона Иркутской области "О муниципальных выборах в Иркутской области"	70	0	
2.1	1.2.1. Собственные средства кандидата, средства избирательного объединения	80	0	
2.2	1.2.2. Средства избирательного объединения, выдвинувшего кандидата	90	0	
2.3	1.2.3. Средства гражданина	100	0	
2.4	1.2.4. Средства юридического лица	110	0	
3	2. Возвращено денежных средств из избирательного фонда, всего	120	0	
3.1	2.1. Перечислено в доход бюджета	130	0	
3.2	2.2. Возвращено жертвователям денежных средств, поступивших с нарушением установленного порядка	140	0	
3.2.1	2.2.1. Гражданам, которым запрещено осуществлять пожертвования либо не указавшим обязательные сведения в платежном документе	150	0	
3.2.2	2.2.2. Юридическим лицам, которым запрещено осуществлять пожертвования либо не указавшим обязательные сведения в платежном документе	160	0	
3.2.3	2.2.3. Средств, превышающих предельный размер добровольных пожертвований, собственных средств кандидата, средств избирательного объединения	170	0	
3.3	2.3. Возвращено жертвователям денежных средств, поступивших в установленном порядке	180	0	
4	3. Израсходовано средств, всего	190	76000	
5	3.1. На организацию сбора подписей избирателей	200	0	
5.1	3.1.1. Из них на оплату труда лиц, привлекаемых для сбора подписей избирателей	210	0	
4.1	3.2. На предвыборную агитацию через организации телерадиовещания	220	0	
4.2	3.3. На предвыборную агитацию через редакции периодических печатных изданий	230	33012,24	
4.3	3.4. На предвыборную агитацию через сетевые издания	235	0	
4.4	3.5. На выпуск и распространение печатных и иных агитационных материалов	240	42987,76	
4.5	3.6. На проведение публичных массовых мероприятий	250	0	
4.6	3.7. На оплату работ (услуг) информационного и консультационного характера	260	0	
4.7	3.8. На оплату других работ (услуг), выполненных (оказанных) юридическими лицами или гражданами Российской Федерации по договорам	270	0	
4.8	3.9. На оплату иных расходов, непосредственно связанных с проведением избирательной кампании	280	0	
6.1	4. Распределено неизрасходованного остатка средств фонда пропорционально перечисленным в избирательный фонд денежным средствам	290	0	
6	5. Остаток средств фонда на дату сдачи отчета (заверяется банковской справкой) (стр. 300 = стр. 10 - стр. 120 - стр. 190 - стр. 290)	300	0	

Итоговый финансовый отчет о поступлении и расходовании средств избирательного фонда кандидата
Вологдина Татьяна Викторовна
ВСП 8586/0121 ПАО Сбербанк 664001, Иркутская область, г. Иркутск, ул. Рабочего Штаба, 9

Выборы Главы Молодежного муниципального образования

Иркутская область

В руб.

Строка финансового отчета		Шифр строки	Сумма	Примечание
1		2	3	4
1	1. Поступило средств в избирательный фонд, всего	10	19936	
1.1	1.1 Поступило средств в установленном порядке для формирования избирательного фонда	20	19936	
1.1.1	1.1.1. Собственные средства кандидата, средства избирательного объединения	30	19936	
1.1.2	1.1.2. Средства избирательного объединения, выдвинувшего кандидата	40	0	
1.1.3	1.1.3. Добровольные пожертвования гражданина	50	0	
1.1.4	1.1.4. Добровольные пожертвования юридического лица	60	0	
2	1.2. Поступило в избирательный фонд денежных средств, подпадающих под действие частей 1-4 статьи 85 Закона Иркутской области "О муниципальных выборах в Иркутской области"	70	0	
2.1	1.2.1. Собственные средства кандидата, средства избирательного объединения	80	0	
2.2	1.2.2. Средства избирательного объединения, выдвинувшего кандидата	90	0	
2.3	1.2.3. Средства гражданина	100	0	
2.4	1.2.4. Средства юридического лица	110	0	
3	2. Возвращено денежных средств из избирательного фонда, всего	120	0	
3.1	2.1. Перечислено в доход бюджета	130	0	

3.2	2.2. Возвращено жертвователям денежных средств, поступивших с нарушением установленного порядка	140	0	
3.2.1	2.2.1. Гражданам, которым запрещено осуществлять пожертвования либо не указавшим обязательные сведения в платежном документе	150	0	
3.2.2	2.2.2. Юридическим лицам, которым запрещено осуществлять пожертвования либо не указавшим обязательные сведения в платежном документе	160	0	
3.2.3	2.2.3. Средств, превышающих предельный размер добровольных пожертвований, собственных средств кандидата, средств избирательного объединения	170	0	
3.3	2.3. Возвращено жертвователям денежных средств, поступивших в установленном порядке	180	0	
4	3. Израсходовано средств, всего	190	19936	
5	3.1. На организацию сбора подписей избирателей	200	0	
5.1	3.1.1. Из них на оплату труда лиц, привлекаемых для сбора подписей избирателей	210	0	
4.1	3.2. На предвыборную агитацию через организации телерадиовещания	220	0	
4.2	3.3. На предвыборную агитацию через редакции периодических печатных изданий	230	0	
4.3	3.4. На предвыборную агитацию через сетевые издания	235	0	
4.4	3.5. На выпуск и распространение печатных и иных агитационных материалов	240	19936	
4.5	3.6. На проведение публичных массовых мероприятий	250	0	
4.6	3.7. На оплату работ (услуг) информационного и консультационного характера	260	0	
4.7	3.8. На оплату других работ (услуг), выполненных (оказанных) юридическими лицами или гражданами Российской Федерации по договорам	270	0	
4.8	3.9. На оплату иных расходов, непосредственно связанных с проведением избирательной кампании	280	0	
6.1	4. Распределено неизрасходованного остатка средств фонда пропорционально перечисленным в избирательный фонд денежным средствам	290	0	
6	5. Остаток средств фонда на дату сдачи отчета (заверяется банковской справкой) (стр. 300 = стр. 10 - стр. 120 - стр. 190 - стр. 290)	300	0	

Итоговый финансовый отчет о поступлении и расходовании средств избирательного фонда кандидата
Гибадуллин Юрий Галиахметович
ВСП 8586/0121 ПАО Сбербанк 664001, Иркутская область, г. Иркутск, ул. Рабочего Штаба, 9

Выборы Главы Мамонского муниципального образования

Иркутская область

В руб.

Строка финансового отчета		Шифр строки	Сумма	Примечание
1		2	3	4
1	1. Поступило средств в избирательный фонд, всего	10	21800	
1.1	1.1 Поступило средств в установленном порядке для формирования избирательного фонда	20	21800	
1.1.1	1.1.1. Собственные средства кандидата, средства избирательного объединения	30	9100	
1.1.2	1.1.2. Средства избирательного объединения, выдвинувшего кандидата	40	0	
1.1.3	1.1.3. Добровольные пожертвования гражданина	50	12700	
1.1.4	1.1.4. Добровольные пожертвования юридического лица	60	0	
2	1.2. Поступило в избирательный фонд денежных средств, подпадающих под действие частей 1-4 статьи 85 Закона Иркутской области "О муниципальных выборах в Иркутской области"	70	0	
2.1	1.2.1. Собственные средства кандидата, средства избирательного объединения	80	0	
2.2	1.2.2. Средства избирательного объединения, выдвинувшего кандидата	90	0	
2.3	1.2.3. Средства гражданина	100	0	
2.4	1.2.4. Средства юридического лица	110	0	
3	2. Возвращено денежных средств из избирательного фонда, всего	120	0	
3.1	2.1. Перечислено в доход бюджета	130	0	
3.2	2.2. Возвращено жертвователям денежных средств, поступивших с нарушением установленного порядка	140	0	
3.2.1	2.2.1. Гражданам, которым запрещено осуществлять пожертвования либо не указавшим обязательные сведения в платежном документе	150	0	
3.2.2	2.2.2. Юридическим лицам, которым запрещено осуществлять пожертвования либо не указавшим обязательные сведения в платежном документе	160	0	
3.2.3	2.2.3. Средств, превышающих предельный размер добровольных пожертвований, собственных средств кандидата, средств избирательного объединения	170	0	
3.3	2.3. Возвращено жертвователям денежных средств, поступивших в установленном порядке	180	0	
4	3. Израсходовано средств, всего	190	18000	
5	3.1. На организацию сбора подписей избирателей	200	0	
5.1	3.1.1. Из них на оплату труда лиц, привлекаемых для сбора подписей избирателей	210	0	
4.1	3.2. На предвыборную агитацию через организации телерадиовещания	220	0	
4.2	3.3. На предвыборную агитацию через редакции периодических печатных изданий	230	0	
4.3	3.4. На предвыборную агитацию через сетевые издания	235	0	
4.4	3.5. На выпуск и распространение печатных и иных агитационных материалов	240	18000	
4.5	3.6. На проведение публичных массовых мероприятий	250	0	
4.6	3.7. На оплату работ (услуг) информационного и консультационного характера	260	0	
4.7	3.8. На оплату других работ (услуг), выполненных (оказанных) юридическими лицами или гражданами Российской Федерации по договорам	270	0	
4.8	3.9. На оплату иных расходов, непосредственно связанных с проведением избирательной кампании	280	0	
6.1	4. Распределено неизрасходованного остатка средств фонда пропорционально перечисленным в избирательный фонд денежным средствам	290	3800	
6	5. Остаток средств фонда на дату сдачи отчета (заверяется банковской справкой) (стр. 300 = стр. 10 - стр. 120 - стр. 190 - стр. 290)	300	0	

Итоговый финансовый отчет о поступлении и расходовании средств избирательного фонда кандидата
Коробейников Роман Викторович
ВСП 8586/0121 ПАО Сбербанк 664001, Иркутская область, г. Иркутск, ул. Рабочего Штаба, 9

Выборы Главы Листвянского муниципального образования

Иркутская область

В руб.

Строка финансового отчета		Шифр строки	Сумма	Примечание
1		2	3	4
1	1. Поступило средств в избирательный фонд, всего	10	7000	
1.1	1.1 Поступило средств в установленном порядке для формирования избирательного фонда	20	7000	
1.1.1	1.1.1. Собственные средства кандидата, средства избирательного объединения	30	7000	
1.1.2	1.1.2. Средства избирательного объединения, выдвинувшего кандидата	40	0	
1.1.3	1.1.3. Добровольные пожертвования гражданина	50	0	
1.1.4	1.1.4. Добровольные пожертвования юридического лица	60	0	
2	1.2. Поступило в избирательный фонд денежных средств, подпадающих под действие частей 1-4 статьи 85 Закона Иркутской области "О муниципальных выборах в Иркутской области"	70	0	
2.1	1.2.1. Собственные средства кандидата, средства избирательного объединения	80	0	
2.2	1.2.2. Средства избирательного объединения, выдвинувшего кандидата	90	0	
2.3	1.2.3. Средства гражданина	100	0	
2.4	1.2.4. Средства юридического лица	110	0	
3	2. Возвращено денежных средств из избирательного фонда, всего	120	0	
3.1	2.1. Перечислено в доход бюджета	130	0	
3.2	2.2. Возвращено жертвователям денежных средств, поступивших с нарушением установленного порядка	140	0	
3.2.1	2.2.1. Гражданам, которым запрещено осуществлять пожертвования либо не указавшим обязательные сведения в платежном документе	150	0	
3.2.2	2.2.2. Юридическим лицам, которым запрещено осуществлять пожертвования либо не указавшим обязательные сведения в платежном документе	160	0	
3.2.3	2.2.3. Средств, превышающих предельный размер добровольных пожертвований, собственных средств кандидата, средств избирательного объединения	170	0	
3.3	2.3. Возвращено жертвователям денежных средств, поступивших в установленном порядке	180	0	
4	3. Израсходовано средств, всего	190	6840	
5	3.1. На организацию сбора подписей избирателей	200	0	
5.1	3.1.1. Из них на оплату труда лиц, привлекаемых для сбора подписей избирателей	210	0	
4.1	3.2. На предвыборную агитацию через организации телерадиовещания	220	0	
4.2	3.3. На предвыборную агитацию через редакции периодических печатных изданий	230	0	
4.3	3.4. На предвыборную агитацию через сетевые издания	235	0	
4.4	3.5. На выпуск и распространение печатных и иных агитационных материалов	240	6840	
4.5	3.6. На проведение публичных массовых мероприятий	250	0	
4.6	3.7. На оплату работ (услуг) информационного и консультационного характера	260	0	
4.7	3.8. На оплату других работ (услуг), выполненных (оказанных) юридическими лицами или гражданами Российской Федерации по договорам	270	0	
4.8	3.9. На оплату иных расходов, непосредственно связанных с проведением избирательной кампании	280	0	
6.1	4. Распределено неизрасходованного остатка средств фонда пропорционально перечисленным в избирательный фонд денежным средствам	290	160	
6	5. Остаток средств фонда на дату сдачи отчета (заверяется банковской справкой) (стр. 300 = стр. 10 - стр. 120 - стр. 190 - стр. 290)	300	0	

Итоговый финансовый отчет о поступлении и расходовании средств избирательного фонда кандидата
Кузнецов Андрей Александрович
ВСП 8586/0121 ПАО Сбербанк 664001, Иркутская область, г. Иркутск, ул. Рабочего Штаба, 9

Дополнительные выборы депутата Думы Иркутского районного муниципального образования седьмого созыва по одномандатному избирательному округу № 5

Иркутская область

Округ №5 (№ 5)

В руб.

Строка финансового отчета		Шифр строки	Сумма	Примечание
1		2	3	4
1	1. Поступило средств в избирательный фонд, всего	10	10410	
1.1	1.1 Поступило средств в установленном порядке для формирования избирательного фонда	20	10410	
1.1.1	1.1.1. Собственные средства кандидата, средства избирательного объединения	30	10410	
1.1.2	1.1.2. Средства избирательного объединения, выдвинувшего кандидата	40	0	
1.1.3	1.1.3. Добровольные пожертвования гражданина	50	0	
1.1.4	1.1.4. Добровольные пожертвования юридического лица	60	0	
2	1.2. Поступило в избирательный фонд денежных средств, подпадающих под действие частей 1-4 статьи 85 Закона Иркутской области "О муниципальных выборах в Иркутской области"	70	0	
2.1	1.2.1. Собственные средства кандидата, средства избирательного объединения	80	0	
2.2	1.2.2. Средства избирательного объединения, выдвинувшего кандидата	90	0	
2.3	1.2.3. Средства гражданина	100	0	
2.4	1.2.4. Средства юридического лица	110	0	
3	2. Возвращено денежных средств из избирательного фонда, всего	120	0	
3.1	2.1. Перечислено в доход бюджета	130	0	
3.2	2.2. Возвращено жертвователям денежных средств, поступивших с нарушением установленного порядка	140	0	
3.2.1	2.2.1. Гражданам, которым запрещено осуществлять пожертвования либо не указавшим обязательные сведения в платежном документе	150	0	
3.2.2	2.2.2. Юридическим лицам, которым запрещено осуществлять пожертвования либо не указавшим обязательные сведения в платежном документе	160	0	
3.2.3	2.2.3. Средств, превышающих предельный размер добровольных пожертвований, собственных средств кандидата, средств избирательного объединения	170	0	
3.3	2.3. Возвращено жертвователям денежных средств, поступивших в установленном порядке	180	0	
4	3. Израсходовано средств, всего	190	10410	
5	3.1. На организацию сбора подписей избирателей	200	0	
5.1	3.1.1. Из них на оплату труда лиц, привлекаемых для сбора подписей избирателей	210	0	
4.1	3.2. На предвыборную агитацию через организации телерадиовещания	220	0	
4.2	3.3. На предвыборную агитацию через редакции периодических печатных изданий	230	0	
4.3	3.4. На предвыборную агитацию через сетевые издания	235	0	
4.4	3.5. На выпуск и распространение печатных и иных агитационных материалов	240	10410	
4.5	3.6. На проведение публичных массовых мероприятий	250	0	
4.6	3.7. На оплату работ (услуг) информационного и консультационного характера	260	0	
4.7	3.8. На оплату других работ (услуг), выполненных (оказанных) юридическими лицами или гражданами Российской Федерации по договорам	270	0	
4.8	3.9. На оплату иных расходов, непосредственно связанных с проведением избирательной кампании	280	0	
6.1	4. Распределено неизрасходованного остатка средств фонда пропорционально перечисленным в избирательный фонд денежным средствам	290	0	
6	5. Остаток средств фонда на дату сдачи отчета (заверяется банковской справкой) (стр. 300 = стр. 10 - стр. 120 - стр. 190 - стр. 290)	300	0	

Итоговый финансовый отчет о поступлении и расходовании средств избирательного фонда кандидата
Лифановский Александр Васильевич
ВСП 8586/0121 ПАО Сбербанк 664001, Иркутская область, г. Иркутск, ул. Рабочего Штаба, 9

Выборы Главы Листвянского муниципального образования

Иркутская область

В руб.

Строка финансового отчета		Шифр строки	Сумма	Примечание
1		2	3	4
1	1. Поступило средств в избирательный фонд, всего	10	1000	
1.1	1.1 Поступило средств в установленном порядке для формирования избирательного фонда	20	1000	
1.1.1	1.1.1. Собственные средства кандидата, средства избирательного объединения	30	1000	
1.1.2	1.1.2. Средства избирательного объединения, выдвинувшего кандидата	40	0	
1.1.3	1.1.3. Добровольные пожертвования гражданина	50	0	
1.1.4	1.1.4. Добровольные пожертвования юридического лица	60	0	
2	1.2. Поступило в избирательный фонд денежных средств, подпадающих под действие частей 1-4 статьи 85 Закона Иркутской области "О муниципальных выборах в Иркутской области"	70	0	
2.1	1.2.1. Собственные средства кандидата, средства избирательного объединения	80	0	
2.2	1.2.2. Средства избирательного объединения, выдвинувшего кандидата	90	0	
2.3	1.2.3. Средства гражданина	100	0	
2.4	1.2.4. Средства юридического лица	110	0	
3	2. Возвращено денежных средств из избирательного фонда, всего	120	0	
3.1	2.1. Перечислено в доход бюджета	130	0	
3.2	2.2. Возвращено жертвователям денежных средств, поступивших с нарушением установленного порядка	140	0	
3.2.1	2.2.1. Гражданам, которым запрещено осуществлять пожертвования либо не указавшим обязательные сведения в платежном документе	150	0	
3.2.2	2.2.2. Юридическим лицам, которым запрещено осуществлять пожертвования либо не указавшим обязательные сведения в платежном документе	160	0	
3.2.3	2.2.3. Средств, превышающих предельный размер добровольных пожертвований, собственных средств кандидата, средств избирательного объединения	170	0	
3.3	2.3. Возвращено жертвователям денежных средств, поступивших в установленном порядке	180	0	
4	3. Израсходовано средств, всего	190	300	
5	3.1. На организацию сбора подписей избирателей	200	300	
5.1	3.1.1. Из них на оплату труда лиц, привлекаемых для сбора подписей избирателей	210	0	
4.1	3.2. На предвыборную агитацию через организации телерадиовещания	220	0	
4.2	3.3. На предвыборную агитацию через редакции периодических печатных изданий	230	0	
4.3	3.4. На предвыборную агитацию через сетевые издания	235	0	
4.4	3.5. На выпуск и распространение печатных и иных агитационных материалов	240	0	
4.5	3.6. На проведение публичных массовых мероприятий	250	0	
4.6	3.7. На оплату работ (услуг) информационного и консультационного характера	260	0	
4.7	3.8. На оплату других работ (услуг), выполненных (оказанных) юридическими лицами или гражданами Российской Федерации по договорам	270	0	
4.8	3.9. На оплату иных расходов, непосредственно связанных с проведением избирательной кампании	280	0	
6.1	4. Распределено неизрасходованного остатка средств фонда пропорционально перечисленным в избирательный фонд денежным средствам	290	700	
6	5. Остаток средств фонда на дату сдачи отчета (заверяется банковской справкой) (стр. 300 = стр. 10 - стр. 120 - стр. 190 - стр. 290)	300	0	

Итоговый финансовый отчет о поступлении и расходовании средств избирательного фонда кандидата
Ломова Ирина Михайловна
ВСП 8586/0121 ПАО Сбербанк 664001, Иркутская область, г. Иркутск, ул. Рабочего Штаба, 9

Выборы Главы Листвянского муниципального образования

Иркутская область

В руб.

Строка финансового отчета		Шифр строки	Сумма	Примечание
1		2	3	4
1	1. Поступило средств в избирательный фонд, всего	10	100	
1.1	1.1 Поступило средств в установленном порядке для формирования избирательного фонда	20	100	
1.1.1	1.1.1. Собственные средства кандидата, средства избирательного объединения	30	0	
1.1.2	1.1.2. Средства избирательного объединения, выдвинувшего кандидата	40	0	
1.1.3	1.1.3. Добровольные пожертвования гражданина	50	100	
1.1.4	1.1.4. Добровольные пожертвования юридического лица	60	0	
2	1.2. Поступило в избирательный фонд денежных средств, подпадающих под действие частей 1-4 статьи 85 Закона Иркутской области "О муниципальных выборах в Иркутской области"	70	0	
2.1	1.2.1. Собственные средства кандидата, средства избирательного объединения	80	0	
2.2	1.2.2. Средства избирательного объединения, выдвинувшего кандидата	90	0	
2.3	1.2.3. Средства гражданина	100	0	
2.4	1.2.4. Средства юридического лица	110	0	
3	2. Возвращено денежных средств из избирательного фонда, всего	120	0	
3.1	2.1. Перечислено в доход бюджета	130	0	
3.2	2.2. Возвращено жертвователям денежных средств, поступивших с нарушением установленного порядка	140	0	
3.2.1	2.2.1. Гражданам, которым запрещено осуществлять пожертвования либо не указавшим обязательные сведения в платежном документе	150	0	
3.2.2	2.2.2. Юридическим лицам, которым запрещено осуществлять пожертвования либо не указавшим обязательные сведения в платежном документе	160	0	
3.2.3	2.2.3. Средств, превышающих предельный размер добровольных пожертвований, собственных средств кандидата, средств избирательного объединения	170	0	
3.3	2.3. Возвращено жертвователям денежных средств, поступивших в установленном порядке	180	0	
4	3. Израсходовано средств, всего	190	100	
5	3.1. На организацию сбора подписей избирателей	200	45	
5.1	3.1.1. Из них на оплату труда лиц, привлекаемых для сбора подписей избирателей	210	0	
4.1	3.2. На предвыборную агитацию через организации телерадиовещания	220	0	
4.2	3.3. На предвыборную агитацию через редакции периодических печатных изданий	230	0	

4.3	3.4. На предвыборную агитацию через сетевые издания	235	0	
4.4	3.5. На выпуск и распространение печатных и иных агитационных материалов	240	55	
4.5	3.6. На проведение публичных массовых мероприятий	250	0	
4.6	3.7. На оплату работ (услуг) информационного и консультационного характера	260	0	
4.7	3.8. На оплату других работ (услуг), выполненных (оказанных) юридическими лицами или гражданами Российской Федерации по договорам	270	0	
4.8	3.9. На оплату иных расходов, непосредственно связанных с проведением избирательной кампании	280	0	
6.1	4. Распределено неизрасходованного остатка средств фонда пропорционально перечисленным в избирательный фонд денежным средствам	290	0	
6	5. Остаток средств фонда на дату сдачи отчета (заверяется банковской справкой) (стр. 300 = стр. 10 - стр. 120 - стр. 190 - стр. 290)	300	0	

Итоговый финансовый отчет о поступлении и расходовании средств избирательного фонда кандидата
Лысанова Оксана Петровна
ВСП 8586/0121 ПАО Сбербанк 664001, Иркутская область, г. Иркутск, ул. Рабочего Штаба, 9

Выборы Главы Молодежного муниципального образования

Иркутская область

В руб.

Строка финансового отчета		Шифр строки	Сумма	Примечание
1		2	3	4
1	1. Поступило средств в избирательный фонд, всего	10	58000	
1.1	1.1 Поступило средств в установленном порядке для формирования избирательного фонда	20	58000	
1.1.1	1.1.1. Собственные средства кандидата, средства избирательного объединения	30	58000	
1.1.2	1.1.2. Средства избирательного объединения, выдвинувшего кандидата	40	0	
1.1.3	1.1.3. Добровольные пожертвования гражданина	50	0	
1.1.4	1.1.4. Добровольные пожертвования юридического лица	60	0	
2	1.2. Поступило в избирательный фонд денежных средств, подпадающих под действие частей 1-4 статьи 85 Закона Иркутской области "О муниципальных выборах в Иркутской области"	70	0	
2.1	1.2.1. Собственные средства кандидата, средства избирательного объединения	80	0	
2.2	1.2.2. Средства избирательного объединения, выдвинувшего кандидата	90	0	
2.3	1.2.3. Средства гражданина	100	0	
2.4	1.2.4. Средства юридического лица	110	0	
3	2. Возвращено денежных средств из избирательного фонда, всего	120	0	
3.1	2.1. Перечислено в доход бюджета	130	0	
3.2	2.2. Возвращено жертвователям денежных средств, поступивших с нарушением установленного порядка	140	0	
3.2.1	2.2.1. Гражданам, которым запрещено осуществлять пожертвования либо не указавшим обязательные сведения в платежном документе	150	0	
3.2.2	2.2.2. Юридическим лицам, которым запрещено осуществлять пожертвования либо не указавшим обязательные сведения в платежном документе	160	0	
3.2.3	2.2.3. Средств, превышающих предельный размер добровольных пожертвований, собственных средств кандидата, средств избирательного объединения	170	0	
3.3	2.3. Возвращено жертвователям денежных средств, поступивших в установленном порядке	180	0	
4	3. Израсходовано средств, всего	190	57960	
5	3.1. На организацию сбора подписей избирателей	200	0	
5.1	3.1.1. Из них на оплату труда лиц, привлекаемых для сбора подписей избирателей	210	0	
4.1	3.2. На предвыборную агитацию через организации телерадиовещания	220	0	
4.2	3.3. На предвыборную агитацию через редакции периодических печатных изданий	230	0	
4.3	3.4. На предвыборную агитацию через сетевые издания	235	0	
4.4	3.5. На выпуск и распространение печатных и иных агитационных материалов	240	57960	
4.5	3.6. На проведение публичных массовых мероприятий	250	0	
4.6	3.7. На оплату работ (услуг) информационного и консультационного характера	260	0	
4.7	3.8. На оплату других работ (услуг), выполненных (оказанных) юридическими лицами или гражданами Российской Федерации по договорам	270	0	
4.8	3.9. На оплату иных расходов, непосредственно связанных с проведением избирательной кампании	280	0	
6.1	4. Распределено неизрасходованного остатка средств фонда пропорционально перечисленным в избирательный фонд денежным средствам	290	40	
6	5. Остаток средств фонда на дату сдачи отчета (заверяется банковской справкой) (стр. 300 = стр. 10 - стр. 120 - стр. 190 - стр. 290)	300	0	

Итоговый финансовый отчет о поступлении и расходовании средств избирательного фонда кандидата
Максимов Максим Валерьевич
ВСП 8586/0121 ПАО Сбербанк 664001, Иркутская область, г. Иркутск, ул. Рабочего Штаба, 9

Выборы Главы Листвянского муниципального образования

Иркутская область

В руб.

Строка финансового отчета		Шифр строки	Сумма	Примечание
1		2	3	4
1	1. Поступило средств в избирательный фонд, всего	10	56700	
1.1	1.1 Поступило средств в установленном порядке для формирования избирательного фонда	20	56700	
1.1.1	1.1.1. Собственные средства кандидата, средства избирательного объединения	30	56700	
1.1.2	1.1.2. Средства избирательного объединения, выдвинувшего кандидата	40	0	
1.1.3	1.1.3. Добровольные пожертвования гражданина	50	0	
1.1.4	1.1.4. Добровольные пожертвования юридического лица	60	0	
2	1.2. Поступило в избирательный фонд денежных средств, подпадающих под действие частей 1-4 статьи 85 Закона Иркутской области "О муниципальных выборах в Иркутской области"	70	0	
2.1	1.2.1. Собственные средства кандидата, средства избирательного объединения	80	0	
2.2	1.2.2. Средства избирательного объединения, выдвинувшего кандидата	90	0	
2.3	1.2.3. Средства гражданина	100	0	
2.4	1.2.4. Средства юридического лица	110	0	
3	2. Возвращено денежных средств из избирательного фонда, всего	120	0	
3.1	2.1. Перечислено в доход бюджета	130	0	
3.2	2.2. Возвращено жертвователям денежных средств, поступивших с нарушением установленного порядка	140	0	
3.2.1	2.2.1. Гражданам, которым запрещено осуществлять пожертвования либо не указавшим обязательные сведения в платежном документе	150	0	
3.2.2	2.2.2. Юридическим лицам, которым запрещено осуществлять пожертвования либо не указавшим обязательные сведения в платежном документе	160	0	
3.2.3	2.2.3. Средств, превышающих предельный размер добровольных пожертвований, собственных средств кандидата, средств избирательного объединения	170	0	
3.3	2.3. Возвращено жертвователям денежных средств, поступивших в установленном порядке	180	0	
4	3. Израсходовано средств, всего	190	56695	
5	3.1. На организацию сбора подписей избирателей	200	45	
5.1	3.1.1. Из них на оплату труда лиц, привлекаемых для сбора подписей избирателей	210	0	
4.1	3.2. На предвыборную агитацию через организации телерадиовещания	220	0	
4.2	3.3. На предвыборную агитацию через редакции периодических печатных изданий	230	0	
4.3	3.4. На предвыборную агитацию через сетевые издания	235	0	
4.4	3.5. На выпуск и распространение печатных и иных агитационных материалов	240	56650	
4.5	3.6. На проведение публичных массовых мероприятий	250	0	
4.6	3.7. На оплату работ (услуг) информационного и консультационного характера	260	0	
4.7	3.8. На оплату других работ (услуг), выполненных (оказанных) юридическими лицами или гражданами Российской Федерации по договорам	270	0	
4.8	3.9. На оплату иных расходов, непосредственно связанных с проведением избирательной кампании	280	0	
6.1	4. Распределено неизрасходованного остатка средств фонда пропорционально перечисленным в избирательный фонд денежным средствам	290	5	
6	5. Остаток средств фонда на дату сдачи отчета (заверяется банковской справкой) (стр. 300 = стр. 10 - стр. 120 - стр. 190 - стр. 290)	300	0	

Итоговый финансовый отчет о поступлении и расходовании средств избирательного фонда кандидата
Прокопьев Алексей Андреевич
ВСП 8586/0121 ПАО Сбербанк 664001, Иркутская область, г. Иркутск, ул. Рабочего Штаба, 9

Выборы Главы Мамонского муниципального образования

Иркутская область

В руб.

Строка финансового отчета		Шифр строки	Сумма	Примечание
1		2	3	4
1	1. Поступило средств в избирательный фонд, всего	10	200	
1.1	1.1 Поступило средств в установленном порядке для формирования избирательного фонда	20	200	
1.1.1	1.1.1. Собственные средства кандидата, средства избирательного объединения	30	200	
1.1.2	1.1.2. Средства избирательного объединения, выдвинувшего кандидата	40	0	
1.1.3	1.1.3. Добровольные пожертвования гражданина	50	0	
1.1.4	1.1.4. Добровольные пожертвования юридического лица	60	0	
2	1.2. Поступило в избирательный фонд денежных средств, подпадающих под действие частей 1-4 статьи 85 Закона Иркутской области "О муниципальных выборах в Иркутской области"	70	0	
2.1	1.2.1. Собственные средства кандидата, средства избирательного объединения	80	0	
2.2	1.2.2. Средства избирательного объединения, выдвинувшего кандидата	90	0	
2.3	1.2.3. Средства гражданина	100	0	

2.4	1.2.4. Средства юридического лица	110	0	
3	2. Возвращено денежных средств из избирательного фонда, всего	120	0	
3.1	2.1. Перечислено в доход бюджета	130	0	
3.2	2.2. Возвращено жертвователям денежных средств, поступивших с нарушением установленного порядка	140	0	
3.2.1	2.2.1. Гражданам, которым запрещено осуществлять пожертвования либо не указавшим обязательные сведения в платежном документе	150	0	
3.2.2	2.2.2. Юридическим лицам, которым запрещено осуществлять пожертвования либо не указавшим обязательные сведения в платежном документе	160	0	
3.2.3	2.2.3. Средств, превышающих предельный размер добровольных пожертвований, собственных средств кандидата, средств избирательного объединения	170	0	
3.3	2.3. Возвращено жертвователям денежных средств, поступивших в установленном порядке	180	0	
4	3. Израсходовано средств, всего	190	200	
5	3.1. На организацию сбора подписей избирателей	200	200	
5.1	3.1.1. Из них на оплату труда лиц, привлекаемых для сбора подписей избирателей	210	0	
4.1	3.2. На предвыборную агитацию через организации телерадиовещания	220	0	
4.2	3.3. На предвыборную агитацию через редакции периодических печатных изданий	230	0	
4.3	3.4. На предвыборную агитацию через сетевые издания	235	0	
4.4	3.5. На выпуск и распространение печатных и иных агитационных материалов	240	0	
4.5	3.6. На проведение публичных массовых мероприятий	250	0	
4.6	3.7. На оплату работ (услуг) информационного и консультационного характера	260	0	
4.7	3.8. На оплату других работ (услуг), выполненных (оказанных) юридическими лицами или гражданами Российской Федерации по договорам	270	0	
4.8	3.9. На оплату иных расходов, непосредственно связанных с проведением избирательной кампании	280	0	
6.1	4. Распределено неизрасходованного остатка средств фонда пропорционально перечисленным в избирательный фонд денежным средствам	290	0	
6	5. Остаток средств фонда на дату сдачи отчета (заверяется банковской справкой) (стр. 300 = стр. 10 - стр. 120 - стр. 190 - стр. 290)	300	0	

Итоговый финансовый отчет о поступлении и расходовании средств избирательного фонда кандидата
Соболева Вера Александровна
Специальный избирательный счет не открывала

Выборы Главы Ревякинского муниципального образования

Иркутская область

В руб.

Строка финансового отчета		Шифр строки	Сумма	Примечание
1		2	3	4
1	1. Поступило средств в избирательный фонд, всего	10	7900	
1.1	1.1 Поступило средств в установленном порядке для формирования избирательного фонда	20	7900	
1.1.1	1.1.1. Собственные средства кандидата, средства избирательного объединения	30	7900	
1.1.2	1.1.2. Средства избирательного объединения, выдвинувшего кандидата	40	0	
1.1.3	1.1.3. Добровольные пожертвования гражданина	50	0	
1.1.4	1.1.4. Добровольные пожертвования юридического лица	60	0	
2	1.2. Поступило в избирательный фонд денежных средств, подпадающих под действие частей 1-4 статьи 85 Закона Иркутской области "О муниципальных выборах в Иркутской области"	70	0	
2.1	1.2.1. Собственные средства кандидата, средства избирательного объединения	80	0	
2.2	1.2.2. Средства избирательного объединения, выдвинувшего кандидата	90	0	
2.3	1.2.3. Средства гражданина	100	0	
2.4	1.2.4. Средства юридического лица	110	0	
3	2. Возвращено денежных средств из избирательного фонда, всего	120	0	
3.1	2.1. Перечислено в доход бюджета	130	0	
3.2	2.2. Возвращено жертвователям денежных средств, поступивших с нарушением установленного порядка	140	0	
3.2.1	2.2.1. Гражданам, которым запрещено осуществлять пожертвования либо не указавшим обязательные сведения в платежном документе	150	0	
3.2.2	2.2.2. Юридическим лицам, которым запрещено осуществлять пожертвования либо не указавшим обязательные сведения в платежном документе	160	0	
3.2.3	2.2.3. Средств, превышающих предельный размер добровольных пожертвований, собственных средств кандидата, средств избирательного объединения	170	0	
3.3	2.3. Возвращено жертвователям денежных средств, поступивших в установленном порядке	180	0	
4	3. Израсходовано средств, всего	190	7900	
5	3.1. На организацию сбора подписей избирателей	200	0	
5.1	3.1.1. Из них на оплату труда лиц, привлекаемых для сбора подписей избирателей	210	0	
4.1	3.2. На предвыборную агитацию через организации телерадиовещания	220	0	
4.2	3.3. На предвыборную агитацию через редакции периодических печатных изданий	230	0	
4.3	3.4. На предвыборную агитацию через сетевые издания	235	0	
4.4	3.5. На выпуск и распространение печатных и иных агитационных материалов	240	7900	
4.5	3.6. На проведение публичных массовых мероприятий	250	0	
4.6	3.7. На оплату работ (услуг) информационного и консультационного характера	260	0	
4.7	3.8. На оплату других работ (услуг), выполненных (оказанных) юридическими лицами или гражданами Российской Федерации по договорам	270	0	
4.8	3.9. На оплату иных расходов, непосредственно связанных с проведением избирательной кампании	280	0	
6.1	4. Распределено неизрасходованного остатка средств фонда пропорционально перечисленным в избирательный фонд денежным средствам	290	0	
6	5. Остаток средств фонда на дату сдачи отчета (заверяется банковской справкой) (стр. 300 = стр. 10 - стр. 120 - стр. 190 - стр. 290)	300	0	

Итоговый финансовый отчет о поступлении и расходовании средств избирательного фонда кандидата
Степанов Дмитрий Анатольевич
ВСП 8586/0121 ПАО Сбербанк 664001, Иркутская область, г. Иркутск, ул. Рабочего Штаба, 9

Выборы Главы Мамонского муниципального образования

Иркутская область

В руб.

Строка финансового отчета		Шифр строки	Сумма	Примечание
1		2	3	4
1	1. Поступило средств в избирательный фонд, всего	10	122000	
1.1	1.1 Поступило средств в установленном порядке для формирования избирательного фонда	20	122000	
1.1.1	1.1.1. Собственные средства кандидата, средства избирательного объединения	30	72000	
1.1.2	1.1.2. Средства избирательного объединения, выдвинувшего кандидата	40	0	
1.1.3	1.1.3. Добровольные пожертвования гражданина	50	0	
1.1.4	1.1.4. Добровольные пожертвования юридического лица	60	50000	
2	1.2. Поступило в избирательный фонд денежных средств, подпадающих под действие частей 1-4 статьи 85 Закона Иркутской области "О муниципальных выборах в Иркутской области"	70	0	
2.1	1.2.1. Собственные средства кандидата, средства избирательного объединения	80	0	
2.2	1.2.2. Средства избирательного объединения, выдвинувшего кандидата	90	0	
2.3	1.2.3. Средства гражданина	100	0	
2.4	1.2.4. Средства юридического лица	110	0	
3	2. Возвращено денежных средств из избирательного фонда, всего	120	0	
3.1	2.1. Перечислено в доход бюджета	130	0	
3.2	2.2. Возвращено жертвователям денежных средств, поступивших с нарушением установленного порядка	140	0	
3.2.1	2.2.1. Гражданам, которым запрещено осуществлять пожертвования либо не указавшим обязательные сведения в платежном документе	150	0	
3.2.2	2.2.2. Юридическим лицам, которым запрещено осуществлять пожертвования либо не указавшим обязательные сведения в платежном документе	160	0	
3.2.3	2.2.3. Средств, превышающих предельный размер добровольных пожертвований, собственных средств кандидата, средств избирательного объединения	170	0	
3.3	2.3. Возвращено жертвователям денежных средств, поступивших в установленном порядке	180	0	
4	3. Израсходовано средств, всего	190	101405,24	
5	3.1. На организацию сбора подписей избирателей	200	200	
5.1	3.1.1. Из них на оплату труда лиц, привлекаемых для сбора подписей избирателей	210	0	
4.1	3.2. На предвыборную агитацию через организации телерадиовещания	220	0	
4.2	3.3. На предвыборную агитацию через редакции периодических печатных изданий	230	33012,24	
4.3	3.4. На предвыборную агитацию через сетевые издания	235	0	
4.4	3.5. На выпуск и распространение печатных и иных агитационных материалов	240	68193	
4.5	3.6. На проведение публичных массовых мероприятий	250	0	
4.6	3.7. На оплату работ (услуг) информационного и консультационного характера	260	0	
4.7	3.8. На оплату других работ (услуг), выполненных (оказанных) юридическими лицами или гражданами Российской Федерации по договорам	270	0	
4.8	3.9. На оплату иных расходов, непосредственно связанных с проведением избирательной кампании	280	0	
6.1	4. Распределено неизрасходованного остатка средств фонда пропорционально перечисленным в избирательный фонд денежным средствам	290	20594,76	
6	5. Остаток средств фонда на дату сдачи отчета (заверяется банковской справкой) (стр. 300 = стр. 10 - стр. 120 - стр. 190 - стр. 290)	300	0	

Итоговый финансовый отчет о поступлении и расходовании средств избирательного фонда кандидата
Ткачук Алексей Васильевич
ВСП 8586/0121 ПАО Сбербанк 664001, Иркутская область, г. Иркутск, ул. Рабочего Штаба, 9

Выборы Главы Мамонского муниципального образования

Иркутская область

В руб.

Строка финансового отчета		Шифр строки	Сумма	Примечание
1		2	3	4
1	1. Поступило средств в избирательный фонд, всего	10	9100	
1.1	1.1 Поступило средств в установленном порядке для формирования избирательного фонда	20	9100	
1.1.1	1.1.1. Собственные средства кандидата, средства избирательного объединения	30	9100	
1.1.2	1.1.2. Средства избирательного объединения, выдвинувшего кандидата	40	0	
1.1.3	1.1.3. Добровольные пожертвования гражданина	50	0	
1.1.4	1.1.4. Добровольные пожертвования юридического лица	60	0	
2	1.2. Поступило в избирательный фонд денежных средств, подпадающих под действие частей 1-4 статьи 85 Закона Иркутской области "О муниципальных выборах в Иркутской области"	70	0	
2.1	1.2.1. Собственные средства кандидата, средства избирательного объединения	80	0	
2.2	1.2.2. Средства избирательного объединения, выдвинувшего кандидата	90	0	
2.3	1.2.3. Средства гражданина	100	0	
2.4	1.2.4. Средства юридического лица	110	0	
3	2. Возвращено денежных средств из избирательного фонда, всего	120	0	
3.1	2.1. Перечислено в доход бюджета	130	0	
3.2	2.2. Возвращено жертвователям денежных средств, поступивших с нарушением установленного порядка	140	0	
3.2.1	2.2.1. Гражданам, которым запрещено осуществлять пожертвования либо не указавшим обязательные сведения в платежном документе	150	0	
3.2.2	2.2.2. Юридическим лицам, которым запрещено осуществлять пожертвования либо не указавшим обязательные сведения в платежном документе	160	0	
3.2.3	2.2.3. Средств, превышающих предельный размер добровольных пожертвований, собственных средств кандидата, средств избирательного объединения	170	0	
3.3	2.3. Возвращено жертвователям денежных средств, поступивших в установленном порядке	180	0	
4	3. Израсходовано средств, всего	190	9100	
5	3.1. На организацию сбора подписей избирателей	200	0	
5.1	3.1.1. Из них на оплату труда лиц, привлекаемых для сбора подписей избирателей	210	0	
4.1	3.2. На предвыборную агитацию через организации телерадиовещания	220	0	
4.2	3.3. На предвыборную агитацию через редакции периодических печатных изданий	230	0	
4.3	3.4. На предвыборную агитацию через сетевые издания	235	0	
4.4	3.5. На выпуск и распространение печатных и иных агитационных материалов	240	9100	
4.5	3.6. На проведение публичных массовых мероприятий	250	0	
4.6	3.7. На оплату работ (услуг) информационного и консультационного характера	260	0	
4.7	3.8. На оплату других работ (услуг), выполненных (оказанных) юридическими лицами или гражданами Российской Федерации по договорам	270	0	
4.8	3.9. На оплату иных расходов, непосредственно связанных с проведением избирательной кампании	280	0	
6.1	4. Распределено неизрасходованного остатка средств фонда пропорционально перечисленным в избирательный фонд денежным средствам	290	0	
6	5. Остаток средств фонда на дату сдачи отчета (заверяется банковской справкой) (стр. 300 = стр. 10 - стр. 120 - стр. 190 - стр. 290)	300	0	

Итоговый финансовый отчет о поступлении и расходовании средств избирательного фонда кандидата
Толмачёв Александр Сергеевич
Специальный избирательный счет не открывал

Выборы Главы Ревякинского муниципального образования

Иркутская область

В руб.

Строка финансового отчета		Шифр строки	Сумма	Примечание
1		2	3	4
1	1. Поступило средств в избирательный фонд, всего	10	20	
1.1	1.1 Поступило средств в установленном порядке для формирования избирательного фонда	20	20	
1.1.1	1.1.1. Собственные средства кандидата, средства избирательного объединения	30	20	
1.1.2	1.1.2. Средства избирательного объединения, выдвинувшего кандидата	40	0	
1.1.3	1.1.3. Добровольные пожертвования гражданина	50	0	
1.1.4	1.1.4. Добровольные пожертвования юридического лица	60	0	
2	1.2. Поступило в избирательный фонд денежных средств, подпадающих под действие частей 1-4 статьи 85 Закона Иркутской области "О муниципальных выборах в Иркутской области"	70	0	
2.1	1.2.1. Собственные средства кандидата, средства избирательного объединения	80	0	
2.2	1.2.2. Средства избирательного объединения, выдвинувшего кандидата	90	0	
2.3	1.2.3. Средства гражданина	100	0	
2.4	1.2.4. Средства юридического лица	110	0	
3	2. Возвращено денежных средств из избирательного фонда, всего	120	0	
3.1	2.1. Перечислено в доход бюджета	130	0	
3.2	2.2. Возвращено жертвователям денежных средств, поступивших с нарушением установленного порядка	140	0	
3.2.1	2.2.1. Гражданам, которым запрещено осуществлять пожертвования либо не указавшим обязательные сведения в платежном документе	150	0	
3.2.2	2.2.2. Юридическим лицам, которым запрещено осуществлять пожертвования либо не указавшим обязательные сведения в платежном документе	160	0	
3.2.3	2.2.3. Средств, превышающих предельный размер добровольных пожертвований, собственных средств кандидата, средств избирательного объединения	170	0	
3.3	2.3. Возвращено жертвователям денежных средств, поступивших в установленном порядке	180	0	
4	3. Израсходовано средств, всего	190	20	
5	3.1. На организацию сбора подписей избирателей	200	20	
5.1	3.1.1. Из них на оплату труда лиц, привлекаемых для сбора подписей избирателей	210	0	
4.1	3.2. На предвыборную агитацию через организации телерадиовещания	220	0	
4.2	3.3. На предвыборную агитацию через редакции периодических печатных изданий	230	0	
4.3	3.4. На предвыборную агитацию через сетевые издания	235	0	
4.4	3.5. На выпуск и распространение печатных и иных агитационных материалов	240	0	
4.5	3.6. На проведение публичных массовых мероприятий	250	0	
4.6	3.7. На оплату работ (услуг) информационного и консультационного характера	260	0	
4.7	3.8. На оплату других работ (услуг), выполненных (оказанных) юридическими лицами или гражданами Российской Федерации по договорам	270	0	
4.8	3.9. На оплату иных расходов, непосредственно связанных с проведением избирательной кампании	280	0	
6.1	4. Распределено неизрасходованного остатка средств фонда пропорционально перечисленным в избирательный фонд денежным средствам	290	0	
6	5. Остаток средств фонда на дату сдачи отчета (заверяется банковской справкой) (стр. 300 = стр. 10 - стр. 120 - стр. 190 - стр. 290)	300	0	

Итоговый финансовый отчет о поступлении и расходовании средств избирательного фонда кандидата
Шамсудинов Александр Анварьевич
ВСП 8586/0121 ПАО Сбербанк 664001, Иркутская область, г. Иркутск, ул. Рабочего Штаба, 9

Выборы Главы Листвянского муниципального образования

Иркутская область

В руб.

Строка финансового отчета		Шифр строки	Сумма	Примечание
1		2	3	4
1	1. Поступило средств в избирательный фонд, всего	10	1000	
1.1	1.1 Поступило средств в установленном порядке для формирования избирательного фонда	20	1000	
1.1.1	1.1.1. Собственные средства кандидата, средства избирательного объединения	30	1000	
1.1.2	1.1.2. Средства избирательного объединения, выдвинувшего кандидата	40	0	
1.1.3	1.1.3. Добровольные пожертвования гражданина	50	0	
1.1.4	1.1.4. Добровольные пожертвования юридического лица	60	0	
2	1.2. Поступило в избирательный фонд денежных средств, подпадающих под действие частей 1-4 статьи 85 Закона Иркутской области "О муниципальных выборах в Иркутской области"	70	0	
2.1	1.2.1. Собственные средства кандидата, средства избирательного объединения	80	0	
2.2	1.2.2. Средства избирательного объединения, выдвинувшего кандидата	90	0	
2.3	1.2.3. Средства гражданина	100	0	
2.4	1.2.4. Средства юридического лица	110	0	
3	2. Возвращено денежных средств из избирательного фонда, всего	120	0	
3.1	2.1. Перечислено в доход бюджета	130	0	
3.2	2.2. Возвращено жертвователям денежных средств, поступивших с нарушением установленного порядка	140	0	
3.2.1	2.2.1. Гражданам, которым запрещено осуществлять пожертвования либо не указавшим обязательные сведения в платежном документе	150	0	
3.2.2	2.2.2. Юридическим лицам, которым запрещено осуществлять пожертвования либо не указавшим обязательные сведения в платежном документе	160	0	
3.2.3	2.2.3. Средств, превышающих предельный размер добровольных пожертвований, собственных средств кандидата, средств избирательного объединения	170	0	

3.3	2.3. Возвращено жертвователям денежных средств, поступивших в установленном порядке	180	0	
4	3. Израсходовано средств, всего	190	125	
5	3.1. На организацию сбора подписей избирателей	200	125	
5.1	3.1.1. Из них на оплату труда лиц, привлекаемых для сбора подписей избирателей	210	0	
4.1	3.2. На предвыборную агитацию через организации телерадиовещания	220	0	
4.2	3.3. На предвыборную агитацию через редакции периодических печатных изданий	230	0	
4.3	3.4. На предвыборную агитацию через сетевые издания	235	0	
4.4	3.5. На выпуск и распространение печатных и иных агитационных материалов	240	0	
4.5	3.6. На проведение публичных массовых мероприятий	250	0	
4.6	3.7. На оплату работ (услуг) информационного и консультационного характера	260	0	
4.7	3.8. На оплату других работ (услуг), выполненных (оказанных) юридическими лицами или гражданами Российской Федерации по договорам	270	0	
4.8	3.9. На оплату иных расходов, непосредственно связанных с проведением избирательной кампании	280	0	
6.1	4. Распределено неизрасходованного остатка средств фонда пропорционально перечисленным в избирательный фонд денежным средствам	290	875	
6	5. Остаток средств фонда на дату сдачи отчета (заверяется банковской справкой) (стр. 300 = стр. 10 - стр. 120 - стр. 190 - стр. 290)	300	0	

АДМИНИСТРАЦИЯ ИРКУТСКОГО РАЙОННОГО МО

Распоряжение

от «24» 09 2021г. № 98

О заключении договора аренды объектов недвижимого имущества Иркутского районного муниципального образования

С целью передачи объектов недвижимого имущества Иркутского районного муниципального образования в аренду, рассмотрев обращение директора общества с ограниченной ответственностью Сетевая Компания «РесурсТранзит» Ким Н.С. от 17.08.2021 № 65 (вх. № от 20.08.2021 № ми-1716), руководствуясь главой 34 Гражданского кодекса Российской Федерации, в соответствии с пунктом 11 части 1 статьи 17.1 Федерального закона от 26.07.2006 № 135-ФЗ «О защите конкуренции», Положением о порядке сдачи муниципального имущества Иркутского районного муниципального образования в аренду и безвозмездное пользование, утвержденным постановлением администрации Иркутского районного муниципального образования от 21.06.2012 № 2897 «Об утверждении Положения о порядке сдачи муниципального имущества Иркутского районного муниципального образования в аренду и безвозмездное пользование», руководствуясь статьями 39, 45, 54 Устава Иркутского районного муниципального образования:

1. Передать обществу с ограниченной ответственностью Сетевая Компания «РесурсТранзит» объекты недвижимого имущества Иркутского районного муниципального образования для организации тепло-, водоснабжения и водоотведения объектов согласно приложению к настоящему распоряжению.

2. Комитету по управлению муниципальным имуществом и жизнеобеспечению администрации Иркутского районного муниципального образования заключить с обществом с ограниченной ответственностью Сетевая Компания «РесурсТранзит» договор аренды объектов недвижимого имущества Иркутского районного муниципального образования на срок 30 дней.

3. Настоящее распоряжение опубликовать в газете «Ангарские огни» и разместить в информационно-телекоммуникационной сети «Интернет» на официальном сайте Иркутского районного муниципального образования www.irkraion.ru

4. Контроль исполнения настоящего распоряжения возложить на заместителя Мэра.

Мэр Л.П. Фролов

Приложение
к распоряжению администрации
Иркутского районного
муниципального образования
от «24»09.2021 г. № 98

ОБЪЕКТЫ НЕДВИЖИМОГО ИМУЩЕСТВА ИРКУТСКОГО РАЙОННОГО МУНИЦИПАЛЬНОГО ОБРАЗОВАНИЯ

1. Школа на 1275 мест в рабочем поселке Маркова Марковского муниципального образования Иркутского района. Павильон КНС, расположенный по адресу: Иркутская область, Иркутский район, Марковское городское поселение, р.п. Маркова, ул. Академика Герасимова, сооружение 10/7, кадастровый номер 38:06:010902:8115, площадь застройки 21,8 кв.м.;

2. Школа на 1275 мест в рабочем поселке Маркова Марковского муниципального образования Иркутского района. Тепловая сеть, расположенная по адресу: Иркутская область, Иркутский район, Марковское городское поселение, р.п. Маркова, ул. Академика Герасимова, сооружение 10/8, кадастровый номер 38:06:010902:8110, протяженность 223 м.;

3. Школа на 1275 мест в рабочем поселке Маркова Марковского муниципального образования Иркутского района. Ливневая канализация, расположенная по адресу: Иркутская область, Иркутский район, Марковское городское поселение, р.п. Маркова, ул. Академика Герасимова, сооружение 10/9, кадастровый номер 38:06:010902:8114, протяженность 454 м.;

4. Школа на 1275 мест в рабочем поселке Маркова Марковского муниципального образования Иркутского района. Канализация, расположенная по адресу: Иркутская область, Иркутский район, Марковское городское поселение, р.п. Маркова, ул. Академика Герасимова, сооружение 10/3, кадастровый номер 38:06:010902:8103, протяженность 388 м;

5. Школа на 1275 мест в рабочем поселке Маркова Марковского муниципального образования Иркутского района. Напорная канализация, расположенная по адресу: Иркутская область, Иркутский район, Марковское городское поселение, р.п. Маркова, ул. Академика Герасимова, сооружение 10/10, кадастровый номер 38:06:010902:8117, протяженность 543 м;

6. Школа на 1275 мест в рабочем поселке Маркова Марковского муниципального образования Иркутского района. Сети водоснабжения, расположенные по адресу: Иркутская область, Иркутский район, Марковское городское поселение, р.п. Маркова, ул. Академика Герасимова, сооружение 10/6, кадастровый номер 38:06:010902:8102, протяженность 631м.

Заместитель Мэра района И.Б. Кузнецов

Распоряжение

от «22» 10 2021г. № 110

О проведении торгов в форме конкурса на право заключения договора аренды объектов недвижимого имущества Иркутского районного муниципального образования

В целях эффективного использования муниципального имущества, в соответствии со ст. 17.1. Федерального закона от 26.07.2006 № 135-ФЗ «О защите конкуренции», Приказом Федеральной антимонопольной службы России от 10.02.2010 № 67 «О порядке проведения конкурсов или аукционов на право заключения договоров аренды, договоров безвозмездного пользования, договоров доверительного управления имуществом, иных договоров, предусматривающих переход прав в отношении государственного или муниципального имущества, и перечне видов имущества, в отношении которого заключение указанных договоров может осуществляться путем проведения торгов в форме конкурса», Решением Думы Иркутского районного муниципального образования от 31.10.2008 № 52-386/рд «Об утверждении Положения о порядке управления и распоряжения имуществом, находящимся в собственности Иркутского районного муниципального образования», руководствуясь ст.ст. 39, 45, 54 Устава Иркутского районного муниципального образования:

1. Провести торги в форме конкурса на право заключения договора аренды объектов недвижимого имущества Иркутского районного муниципального образования сроком на 5 лет согласно приложению к настоящему распоряжению.

2. Комитету по управлению муниципальным имуществом и жизнеобеспечению администрации Иркутского районного муниципального образования разработать конкурсную документацию, провести торги в форме конкурса на право заключения договора аренды, заключить договор аренды с победителем конкурса.

3. Опубликовать извещение о проведении конкурса в газете «Ангарские огни» и разместить в информационно-телекоммуникационной сети «Интернет» на официальном сайте Иркутского районного муниципального образования www.irkraion.ru.

4. Контроль исполнения настоящего распоряжения возложить на заместителя Мэра района.

Мэр Л.П. Фролов

Приложение
к распоряжению администрации
Иркутского районного
муниципального образования
от «22» 10.2021 г. №110

ОБЪЕКТЫ НЕДВИЖИМОГО ИМУЩЕСТВА ИРКУТСКОГО РАЙОННОГО МУНИЦИПАЛЬНОГО ОБРАЗОВАНИЯ

1. Школа на 1275 мест в рабочем поселке Маркова Марковского муниципального образования Иркутского района. Павильон КНС, расположенный по адресу: Иркутская область, Иркутский район, Марковское городское поселение, р.п. Маркова, ул. Академика Герасимова, сооружение 10/7, кадастровый номер 38:06:010902:8115, площадь застройки 21,8 кв.м.;

2. Школа на 1275 мест в рабочем поселке Маркова Марковского муниципального образования Иркутского района. Тепловая сеть, расположенная по адресу: Иркутская область, Иркутский район, Марковское городское поселение, р.п. Маркова, ул. Академика Герасимова, сооружение 10/8, кадастровый номер 38:06:010902:8110, протяженность 223 м.;

3. Школа на 1275 мест в рабочем поселке Маркова Марковского муниципального образования Иркутского района. Ливневая канализация, расположенная по адресу: Иркутская область, Иркутский район, Марковское городское поселение, р.п. Маркова, ул. Академика Герасимова, сооружение 10/9, кадастровый номер 38:06:010902:8114, протяженность 454 м.;

4. Школа на 1275 мест в рабочем поселке Маркова Марковского муниципального образования Иркутского района. Канализация, расположенная по адресу: Иркутская область, Иркутский район, Марковское городское поселение, р.п. Маркова, ул. Академика Герасимова, сооружение 10/3, кадастровый номер 38:06:010902:8103, протяженность 388 м;

5. Школа на 1275 мест в рабочем поселке Маркова Марковского муниципального образования Иркутского района. Напорная канализация, расположенная по адресу: Иркутская область, Иркутский район, Марковское городское поселение, р.п. Маркова, ул. Академика Герасимова, сооружение 10/10, кадастровый номер 38:06:010902:8117, протяженность 543 м;

6. Школа на 1275 мест в рабочем поселке Маркова Марковского муниципального образования Иркутского района. Сети водоснабжения, расположенные по адресу: Иркутская область, Иркутский район, Марковское городское поселение, р.п. Маркова, ул. Академика Герасимова, сооружение 10/6, кадастровый номер 38:06:010902:8102, протяженность 631м.

Заместитель Мэра района И.Б. Кузнецов

Постановление

от «01» сентября 2021 г. №467

О назначении меры поддержки граждан, обучающихся по образовательным программам среднего профессионального и высшего образования на условиях заключенных договоров о целевом обучении с администрацией Иркутского районного муниципального образования

В соответствии со статьей 56 Федерального закона от 29.12.2012 № 273-ФЗ «Об образовании в Российской Федерации», Постановлением Правительства Российской Федерации 13.10.2020 № 1681 «О целевом обучении по образовательным программам среднего профессионального и высшего образования», положением о порядке и условиях назначения и выплаты меры поддержки граждан, обучающихся по образовательным программам среднего профессионального и высшего образования по направлениям подготовки - здравоохранение и медицинские науки, образование и педагогические науки, на условиях заключенного договора о целевом обучении с администрацией Иркутского районного муниципального образования, утвержденным постановлением администрации Иркутского районного муниципального образования от 04.08.2020 № 481 «О мере поддержки граждан, обучающихся на условиях заключенного договора о целевом обучении по образовательным программам среднего профессионального и высшего образования по направлениям подготовки - здравоохранение и медицинские науки, образование и педагогические науки», руководствуясь статьями 39, 45, 54 Устава Иркутского районного муниципального образования, администрация Иркутского районного муниципального образования

ПОСТАНОВЛЯЕТ:

1. Назначить, начиная с 2021 – 2022 учебного года, ежемесячную денежную выплату в размере 5000,00 рублей без учета налога на доходы физических лиц гражданам из числа обучающихся по образовательным программам среднего профессионального и высшего образования на условиях заключенных договоров о целевом обучении с администрацией Иркутского районного муниципального образования согласно Приложению к настоящему постановлению.

2. Управлению учета и исполнения сметы администрации Иркутского районного муниципального образования обеспечить исполнение пункта 1 настоящего постановления.

3. Опубликовать настоящее постановление в газете «Ангарские огни» и разместить в информационно-телекоммуникационной сети «Интернет» на официальном сайте Иркутского районного муниципального образования www.irkraion.ru.

4. Контроль исполнения настоящего постановления возложить на первого заместителя Мэра района.

Мэр района Л.П. Фролов

Приложение
Утвержден постановлением
администрации Иркутского районного
муниципального образования
от 01.09.2021 №467.

СПИСОК ПОЛУЧАТЕЛЕЙ
МЕРЫ ПОДДЕРЖКИ ГРАЖДАН, ОБУЧАЮЩИХСЯ ПО ОБРАЗОВАТЕЛЬНЫМ ПРОГРАММАМ СРЕДНЕГО ПРОФЕССИОНАЛЬНОГО И ВЫСШЕГО ОБРАЗОВАНИЯ НА УСЛОВИЯХ ЗАКЛЮЧЕННЫХ ДОГОВОРОВ О ЦЕЛЕВОМ ОБУЧЕНИИ С АДМИНИСТРАЦИЕЙ ИРКУТСКОГО РАЙОННОГО МУНИЦИПАЛЬНОГО ОБРАЗОВАНИЯ

ФИО получателя ежемесячной денежной выплаты	Дата назначения ежемесячной денежной выплаты	Дата прекращения ежемесячной денежной выплаты

Образовательная программа среднего профессионального образования по направлению подготовки: образование и педагогические науки		
1. Баранова Екатерина Алексеевна	01.09.2021	
2. Бурмакина Екатерина Сергеевна	01.09.2021	
3. Высоких Лариса Константиновна	01.09.2021	
4. Золотарева Александра Владиславовна	01.09.2021	
5. Коровякова Алена Дмитриевна	01.09.2021	
6. Левина Маргарита Дмитриевна	01.09.2021	
7. Сваволюк Никита Владимирович	01.09.2021	
8. Фадеев Александр Алексеевич	01.09.2021	
Образовательная программа высшего профессионального образования по направлению подготовки: образование и педагогические науки		
1. Бежко Екатерина Андреевна	01.09.2021	
2. Иванова Марина Денисовна	01.09.2021	
3. Хабибулина Арина Геннадьевна	01.09.2021	
Образовательная программа среднего профессионального образования по направлению подготовки: здравоохранение и медицинские науки		
1. Петрушин Даниил Юрьевич	01.09.2021	
2. Суханова Анастасия Васильевна	01.09.2021	

Первый заместитель Мэра района И.В. Жук

Постановление

от « 15 » 10 2021 г. № 537

О внесении изменений в постановление администрации Иркутского районного муниципального образования от 17.08.2021 № 434 «Об утверждении даты, времени и места проведения мероприятий в рамках муниципальной программы Иркутского районного муниципального образования «Развитие культуры в Иркутском районном муниципальном образовании» на 2018-2023 годы, о переносе сроков проведения ежегодных гастролей творческих коллективов Иркутского района в деревнях и селах, не имеющих учреждений культуры»

В целях реализации плана мероприятий муниципальной программы Иркутского районного муниципального образования «Развитие культуры в Иркутском районном муниципальном образовании» на 2018-2023 годы, утвержденной постановлением администрации Иркутского районного муниципального образования от 01.12.2017 № 563, руководствуясь указом Губернатора Иркутской области от 12.10.2020 № 279-уг «О режиме функционирования повышенной готовности для территориальной подсистемы Иркутской области единой государственной системы предупреждения и ликвидации чрезвычайных ситуаций», на основании п. 3.2. решения заседания оперативного штаба по предупреждению завоза и распространения короновирусной инфекции (COVID – 2019) на территории Иркутского районного муниципального образования от 08.10.2021, ст. ст. 39, 45, 54 Устава Иркутского районного муниципального образования, администрация Иркутского районного муниципального образования:

ПОСТАНОВЛЯЕТ:

1. Внести изменение в постановление администрации Иркутского районного муниципального образования от 17.08.2021 № 434 «Об утверждении даты, времени и места проведения мероприятий в рамках муниципальной программы Иркутского районного муниципального образования «Развитие культуры в Иркутском районном муниципальном образовании» на 2018-2023 годы, о переносе сроков проведения ежегодных гастролей творческих коллективов Иркутского района в деревнях и селах, не имеющих учреждений культуры», изложив подпункт 2 пункта 1 в новой редакции:

«2) 28.10.2021 в формате онлайн посредством видеохостинга «YouTube», адрес: https://m.youtube.com/channel/UC7luNOjRsg47T731XOtjNgQ» (далее – канал) – ежегодный районный КВН (далее – мероприятие).

2. Коллективы, подавшие заявки на участие в мероприятии, направляют видеоматериалы конкурсов на электронную почту отдела культуры Комитета по социальной политике администрации Иркутского районного муниципального образования – kulturairkr@mail.ru в срок до 22.10.2021 включительно.

3. Отделу культуры Комитета по социальной политике

администрации Иркутского районного муниципального образования

организовать и провести мероприятие, указанное в пункте 1 настоящего постановления, в указанном формате в срок до 02.11.2021 разместить видеоматериалы участников мероприятия на канале.

4. Отделу по организации делопроизводства и работе с обращениями граждан организационно-контрольного управления администрации Иркутского районного муниципального образования внести в оригинал постановления администрации Иркутского районного муниципального образования от

17.08.2021 № 434 «Об утверждении даты, времени и места проведения мероприятий в рамках муниципальной программы Иркутского районного муниципального образования «Развитие культуры в Иркутском районном муниципальном образовании» на 2018-2023 годы, о переносе сроков проведения ежегодных гастролей творческих коллективов Иркутского района в деревнях и селах, не имеющих учреждений культуры» информацию о внесении изменений в правовой акт.

5. Опубликовать настоящее постановление в газете «Ангарские огни», разместить в информационно-коммуникационной сети «Интернет» на

официальном сайте Иркутского районного муниципального образования:

www.irkraion.ru.

6. Контроль исполнения настоящего постановления возложить на первого заместителя Мэра района.

Мэр района Л.П. Фролов

Постановление

от «15» 10 2021 г. № 538

О внесении изменений в постановления администрации Иркутского районного муниципального образования от 15.02.2018 № 104, от 23.06.2021 № 347

В целях реализации муниципальной программы Иркутского районного муниципального образования «Развитие культуры в Иркутском районном муниципальном образовании» на 2018-2023 годы, утвержденной постановлением администрации Иркутского районного муниципального образования от 01.12.2017 № 563 «Об утверждении муниципальной программы Иркутского районного муниципального образования «Развитие культуры в Иркутском районном муниципальном образовании» на 2018-2023 годы», в соответствии со ст. 39, 45, 54 Устава Иркутского районного муниципального образования, администрация Иркутского районного муниципального образования

ПОСТАНОВЛЯЕТ:

1. Внести в постановление администрации Иркутского районного муниципального образования от 15.02.2018 № 104 «Об утверждении положений о проведении районных мероприятий в сфере культуры» следующие изменения:

раздел 6 приложения 9 дополнить словами «Все участники награждаются дипломами за участие (не более 500 штук)».

2. Внести в постановление администрации Иркутского районного муниципального образования от 23.06.2021 № 347 «Об утверждении положения о проведении ежегодного районного конкурса патриотической песни, посвященного Дню Победы, и внесении изменений в постановления администрации Иркутского районного муниципального образования от 31.01.2019 № 37, от 15.02.2018 № 102, от 15.02.2018 № 104, от 31.03.2020 № 176» (далее – постановление) следующие изменения:

1) дополнить постановление пунктом 71 следующего содержания:

«71. Пункт 4 настоящего постановления вступает в силу с 01.01.2022»;

2) пункт 19 приложения 3 дополнить словами «Участник конкурса, занявший Гран-при, награждается дипломом и статуэткой»;

3) пункт 24 приложения 4 дополнить словами «Участник конкурса, занявший Гран-при, награждается дипломом и статуэткой».

3. Начальнику отдела культуры Комитета по социальной политике администрации Иркутского районного муниципального образования организовать и провести мероприятия, указанные в настоящем постановлении, с учетом внесенных изменений.

4. Управлению учета и исполнения сметы администрации Иркутского районного муниципального образования предусмотреть финансирование расходов на проведение мероприятий, указанных в настоящем постановлении, с учетом внесенных изменений за счет средств районного бюджета.

5. Отделу по организации делопроизводства и работе с обращениями граждан организационно-контрольного управления администрации Иркутского районного муниципального образования внести в оригинал постановления администрации Иркутского районного муниципального образования от 15.02.2018 № 104 «Об утверждении положений о проведении районных мероприятий в сфере культуры», в оригинал постановления администрации Иркутского районного муниципального образования от 23.06.2021 № 347 «Об утверждении положения о проведении ежегодного районного конкурса патриотической песни, посвященного Дню Победы, и внесении изменений в постановления администрации Иркутского районного муниципального образования от 31.01.2019 № 37, от 15.02.2018 № 102, от 15.02.2018 № 104, от 31.03.2020 № 176» информацию о внесении изменений в правовые акты.

6. Опубликовать настоящее постановление в газете «Ангарские огни», разместить в информационно-телекоммуникационной сети «Интернет» на официальном сайте Иркутского районного муниципального образования: www.irkraion.ru.

7. Контроль исполнения настоящего постановления возложить на первого заместителя Мэра района.

Мэр района Л.П. Фролов

Постановление

от «22» октября 2021г. № 547

О внесении изменений в постановление администрации Иркутского районного муниципального образования от 08.02.2021 № 60 «Об утверждении административного регламента предоставления муниципальной услуги «Принятие решения о проведении аукциона по продаже земельного участка или аукциона на право заключения договора аренды земельного участка, находящегося в муниципальной собственности Иркутского районного муниципального образования»

В порядке самоконтроля, в соответствии с Федеральным законом от 27.07.2010 № 210-ФЗ «Об организации предоставления государственных и муниципальных услуг», Федеральным законом от 01.07.2021 № 276-ФЗ «О внесении изменений в Градостроительный кодекс Российской Федерации и отдельные законодательные акты Российской Федерации», руководствуясь экспертным заключением на муниципальный нормативный правовой акт от 27.09.2021 № 2739 Иркутского областного государственного казенного учреждения «Институт муниципальной правовой информации имени М.М. Сперанского», ст. ст. 39, 45, 54 Устава Иркутского районного муниципального образования, администрация Иркутского районного муниципального образования

ПОСТАНОВЛЯЕТ:

1. Внести в административный регламент предоставления муниципальной услуги «Принятие решения о проведении аукциона по продаже земельного участка или аукциона на право заключения договора аренды земельного участка, находящегося в муниципальной собственности Иркутского районного муниципального образования», утвержденный постановлением администрации Иркутского районного муниципального образования от 08.02.2021 № 60 «Об утверждении административного регламента предоставления муниципальной услуги «Принятие решения о проведении аукциона по продаже земельного участка или аукциона на право заключения договора аренды земельного участка, находящегося в муниципальной собственности Иркутского районного муниципального образования» (далее – регламент) следующие изменения:

1) Подпункт 4 пункта 39 регламента изложить в следующей редакции:

«4) в отношении земельного участка отсутствует информация о возможности подключения (технологического присоединения) объектов капитального строительства к сетям инженерно-технического обеспечения (за исключением сетей электроснабжения), за исключением случаев, если в соответствии с разрешенным использованием земельного участка не предусматривается возможность строительства зданий, сооружений;»;

2) подпункт 14 пункта 39 регламента изложить в следующей редакции:

«14) земельный участок расположен в границах территории, в отношении которой заключен договор о ее комплексном освоении;».

2. Отделу по организации делопроизводства и работе с обращениями граждан организационно-контрольного управления администрации Иркутского районного муниципального образования внести в оригинал постановления администрации Иркутского районного муниципального образования от 08.02.2021 № 60 «Об утверждении административного регламента предоставления муниципальной услуги «Принятие решения о проведении аукциона по продаже земельного участка или аукциона на право заключения договора аренды земельного участка, находящегося в муниципальной собственности Иркутского районного муниципального образования» информацию о внесении изменений в правовой акт.

3. Опубликовать настоящее постановление в газете «Ангарские огни» и разместить в информационно-телекоммуникационной сети «Интернет» на официальном сайте Иркутского районного муниципального образования www.irkraion.ru.

4. Контроль исполнения настоящего постановления возложить на заместителя Мэра района.

Мэр района Л.П. Фролов

Постановление

от « 22 » 10 2021 г. № 548

Об установлении публичного сервитута на земельный участок, расположенный по адресу: Иркутская область, Иркутский район, площадью 3409 кв.м. в границах согласно прилагаемой схеме

В целях размещения объекта электросетевого хозяйства, необходимого для электроснабжения населения Иркутского районного муниципального образования, рассмотрев ходатайство открытого акционерного общества «Иркутская электросетевая компания» (ИНН 3812122706, ОГРН 1093850013762) (вх. от 18.08.2021 № 9949/ю) об установлении публичного сервитута, выписку из Единого государственного реестра недвижимости об объекте недвижимости от 28.08.2021 №

КУВИ-002/2021-110529746, сообщение о возможном установлении публичного сервитута, опубликованное в газете «Ангарские огни» от 27.08.2021 № 33 (10665) и размещенное на официальном сайте Иркутского районного муниципального образования, руководствуясь статьями 23, 39.37, 39.38, 39.43 Земельного кодекса Российской Федерации, статьями 9, 26, 49, 88 Лесного кодекса Российской Федерации, статьей 15 Федерального закона от 06.10.2003 № 131-ФЗ «Об общих принципах организации местного самоуправления в Российской Федерации»», статьями 39, 45, 54 Устава Иркутского районного муниципального образования, администрация Иркутского районного муниципального образования

ПОСТАНОВЛЯЕТ:

1. В целях размещения объекта электросетевого хозяйства «КТПС 10/0,4 кВ № 1-2053 с ВЛ 0,4 кВ и линейным ответвлением от ВЛ 10 кВ Карлук-Хомутово (ТР 1019/20)», субъект права собственности – открытое акционерное общество «Иркутская электросетевая компания», установить публичный сервитут площадью 3409 кв.м., расположенный по адресу: Иркутская область, Иркутский район, в границах согласно приложению 1, в том числе в отношении части земельного участка с кадастровым номером 38:06:000000:3917, расположенный по адресу: Иркутская область, Иркутский район, Иркутское лесничество, Хомутовское участковое лесничество, ТУ № 7 ОАО Хомутовский, кварталы №№: 1ч, 2, 3, 4ч, 5-22, площадью 1370 кв.м., в отношении земельного участка государственная собственность на который не разграничена, расположенный по адресу: Иркутская область, Иркутский район, площадью 2039 кв.м.

2. Публичный сервитут устанавливается на срок 10 (Десять) лет.

3. В течение 1 (Одного) года использование земельного участка, указанного в пункте 1 настоящего постановления, и (или) расположенного на нем объекта недвижимого имущества в соответствии с их разрешенным использованием будет существенно затруднено в связи с осуществлением деятельности, для обеспечения которой устанавливается публичный сервитут.

4. Установить размер платы за публичный сервитут площадью 3409 кв.м., расположенный по адресу: Иркутская область, Иркутский район в размере 1513 (Одна тысяча пятьсот тринадцать) рублей 37 копеек, в том числе в отношении части земельного участка с кадастровым номером 38:06:000000:3917, площадью 1370 кв.м. в размере 66 копеек, в отношении земельного участка государственная собственность на который не разграничена, расположенного по адресу: Иркутская область, Иркутский район, площадью 2039 кв.м. в размере 1512 (Одна тысяча пятьсот двенадцать) рублей 71 копеек.

5. Обладателю публичного сервитута открытому акционерному обществу «Иркутская электросетевая компания»:

1) внести плату за публичный сервитут в размере 66 копеек единовременным платежом не позднее 6 (шести) месяцев со дня издания настоящего постановления, по платежным реквизитам, являющимся приложением 2 к настоящему постановлению;

2) внести плату за публичный сервитут в размере 1512 (Одна тысяча пятьсот двенадцать) рублей 71 копеек единовременным платежом не позднее 6 (шести) месяцев со дня издания настоящего постановления, по платежным реквизитам, являющимся приложением 3 к настоящему постановлению;

3) привести земельный участок в состояние, пригодное для его использования в соответствии с разрешенным использованием, в срок не позднее чем три месяца после завершения эксплуатации сооружения, для размещения которого был установлен публичный сервитут;

4) снести объекты, размещенные на основании публичного сервитута, и осуществить при необходимости рекультивацию земельного участка в срок не позднее чем шесть месяцев с момента прекращения публичного сервитута;

5) составить проект освоения лесов в соответствии с приказом Рослесхоза от 29.02.2012 № 69 «Об утверждении состава проекта освоения лесов и порядка его разработки»;

6) ежегодно в установленном порядке подавать лесную декларацию в орган государственной власти, осуществляющий полномочия в области лесных отношений в лице Министерства лесного комплекса Иркутской области;

7) предоставлять отчеты об использовании лесов в соответствии со статьей 49 Лесного кодекса Российской Федерации в орган государственной власти, осуществляющий полномочия в области лесных отношений в лице Министерства лесного комплекса Иркутской области.

8) в связи с расположением земельного участка в границах зоны с особыми условиями использования территории - зона приаэродромной территории аэродрома гражданской авиации города Иркутска, соблюдать особые условия использования земельного участка и режим хозяйственной деятельности в соответствии с Федеральным законом от 01.07.2017 № 135-ФЗ «О внесении изменений в отдельные законодательные акты Российской Федерации в части совершенствования порядка установления и использования приаэродромной территории и санитарно-защитной зоны», постановлением Правительства Российской Федерации от 11.03.2010 № 138 «Об утверждении Федеральных правил использования воздушного пространства Российской Федерации», Постановлением Правительства Российской Федерации от 02.12.2017 № 1460 «Об утверждении Правил установления приаэродромной территории, Правил выделения на приаэродромной территории подзон и Правил разрешения разногласий, возникающих между высшими исполнительными органами государственной власти субъектов Российской Федерации и уполномоченными Правительством Российской Федерации федеральными органами исполнительной власти при согласовании проекта решения об установлении приаэродромной территории», Приказом Федерального агентства воздушного транспорта Министерства транспорта Российской Федерации от 29.05.2019 № 421-П «Об установлении приаэродромной территории аэродрома гражданской авиации Иркутска».

6. Комитету по управлению муниципальным имуществом и жизнеобеспечению администрации Иркутского районного муниципального образования в течение 5 рабочих дней со дня издания настоящего постановления направить копию настоящего постановления в адрес открытого акционерного общества «Иркутская электросетевая компания», орган, осуществляющий полномочия в области лесных отношений (Министерство лесного комплекса Иркутской области), орган, уполномоченный на распоряжение землями и земельными участками, находящимися на территории Иркутского районного муниципального образования, городских и сельских поселений Иркутского района Иркутской области, государственная собственность на которые не разграничена (Министерство имущественных отношений Иркутской области), орган, осуществляющий государственную регистрацию прав на недвижимое имущество (Управление Росреестра по Иркутской области).

7. Опубликовать настоящее постановление в газете «Ангарские огни» и разместить в информационно-телекоммуникационной сети «Интернет» на официальном сайте Иркутского районного муниципального образования www.irkraion.ru.

8. Контроль исполнения настоящего постановления возложить на заместителя Мэра района.

Мэр района Л.П. Фролов

Приложение 2
к постановлению
администрации Иркутского районного
муниципального образования
от « 22 » 10 2021 г. № 548

РАСЧЕТ ПЛАТЫ ЗА ПУБЛИЧНЫЙ СЕРВИТУТ

1. Площадь части земельного участка с кадастровым номером 38:06:000000:3917, обремененного сервитутом– 1370 кв.м.
2. Кадастровая стоимость – 0,48 руб./ кв.м.
3. Процент от кадастровой стоимости – 0,01 %.
4. Срок публичного сервитута – 10 лет.
5. Размер платы за весь срок сервитута – 0,66 рубля.

ПЛАТЕЖНЫЕ РЕКВИЗИТЫ ДЛЯ ВНЕСЕНИЯ ПЛАТЫ ЗА ПУБЛИЧНЫЙ СЕРВИТУТ

Наименование: УФК по Иркутской области (Министерство лесного комплекса Иркутской области, л/с 04342D01640)
ИНН: 3808170859
КПП: 380801001
Расчетный счет: 40101810250048010 01
Банк получателя: Отделение Иркутск г. Иркутск
БИК: 042520001
КБК дохода: 843 1 11 05430 10 0000 120
ОКТМО: ОКТМО лесничества
Назначение платежа: ФИО плательщика, согласно № и дате постановления, предмет перечисления (за что), наименование лесничества и иной максимально возможный объем информации, необходимый для идентификации платежа.

Заместитель Мэра района И.Б. Кузнецов

Приложение 3
к постановлению
администрации Иркутского районного
муниципального образования
от « 22 » 10 2021 г. № 548

РАСЧЕТ ПЛАТЫ ЗА ПУБЛИЧНЫЙ СЕРВИТУТ

1. Площадь земельного участка, государственная собственность на который не разграничена, обремененного сервитутом – 2039 кв.м.
2. Кадастровая стоимость – 741,89 руб./ кв.м.
3. Процент от кадастровой стоимости – 0,01 %.
4. Срок публичного сервитута – 10 лет.
5. Размер платы за весь срок сервитута – 1512,71 рубля.

ПЛАТЕЖНЫЕ РЕКВИЗИТЫ ДЛЯ ВНЕСЕНИЯ ПЛАТЫ ЗА ПУБЛИЧНЫЙ СЕРВИТУТ

Наименование: УФК по Иркутской области (Администрация Иркутского районного муниципального образования, л/с 04343006900)
ИНН 3827000838
КПП 382701001
Единый казначейский счет № 401 028 101 453 700 000 26
Казначейский счет № 031 006 430 000 000 134 00
В ОТДЕЛЕНИИ ИРКУТСК //УФК по Иркутской области г. Иркутск
БИК 012520101
КБК дохода 11105410100000120
ОКТМО 25612000
Назначение платежа: ФИО плательщика, согласно № и дате постановления, предмет перечисления (за что).

Заместитель Мэра района И.Б. Кузнецов

Постановление

от « 22 » 10 2021г. № 551

О внесении изменения в постановление администрации Иркутского районного муниципального образования от 21.05.2021 № 273 «О проведении ветеранского форума «Серебряный возраст» в 2021 году»

В целях активизации ветеранского движения первичных ветеранских организаций муниципальных образований Иркутского района, эффективной реализации подпрограммы «Поддержка социально ориентированных некоммерческих организаций в Иркутском районном муниципальном образовании» на 2018-2023 годы муниципальной программы Иркутского районного муниципального образования «Развитие институтов гражданского общества в Иркутском районном муниципальном образовании» на 2018-2023 годы, утвержденной постановлением администрации Иркутского районного муниципального образования от 01.12.2017 № 565, руководствуясь указом Губернатора Иркутской области от 12.10.2021 № 279-уг «О режиме функционирования повышенной готовности для территориальной подсистемы Иркутской области единой государственной системы предупреждения и ликвидации чрезвычайных ситуаций», ст. 39, 45, 54 Устава Иркутского районного муниципального образования, администрация Иркутского районного муниципального образования

ПОСТАНОВЛЯЕТ:

1. Внести в постановление администрации Иркутского районного муниципального образования от 21.05.2021 № 273 «О проведении ветеранского форума «Серебряный возраст» в 2021 году» (далее – Постановление № 273) изменение, пункт 3 Постановления изложить в следующей редакции:

«3. Утвердить место, дату и время проведения Форума в муниципальном учреждении «Социально-культурный спортивный комплекс» Оекского муниципального образования по адресу: с. Оек, ул. Кирова, д. 91 «д», 12.11.2021 в 11:00, с учетом действующих санитарно - эпидемиологических требований.».

2. Отделу по организации делопроизводства и работе с обращениями граждан организационно - контрольного управления администрации Иркутского районного муниципального образования внести в оригинал Постановления № 273, информацию о внесении изменений в правовой акт.

4. Опубликовать настоящее постановление в газете «Ангарские огни» и разместить в информационно-коммуникационной сети «Интернет» на официальном сайте администрации Иркутского районного муниципального образования www.irkraion.ru.

5. Контроль исполнения настоящего постановления возложить на первого заместителя Мэра района.

Мэр района Л.П. Фролов

Постановление

от «22» 10 2021г. № 552

О проведении конференции для активистов социально ориентированных некоммерческих организаций в 2021 году

В соответствие п. 25 ч. 1 ст. 15 Федерального закона от 06.10.2003 № 131-ФЗ «Об общих принципах организации местного самоуправления в Российской Федерации», в целях эффективной реализации подпрограммы «Поддержка социально ориентированных некоммерческих организаций в Иркутском районном муниципальном образовании» на 2018-2023 годы муниципальной программы Иркутского районного муниципального образования «Развитие институтов гражданского общества в Иркутском районном муниципальном образовании» на 2018-2023 годы, утвержденной постановлением администрации Иркутского районного муниципального образования от 01.12.2017 № 565, руководствуясь указом Губернатора Иркутской области от 12.10.2021 № 279-уг «О режиме функционирования повышенной готовности для территориальной подсистемы Иркутской области единой государственной системы предупреждения и ликвидации чрезвычайных ситуаций», ст. 39, 45, 54 Устава Иркутского районного муниципального образования, администрация Иркутского районного муниципального образования

ПОСТАНОВЛЯЕТ:

1. Утвердить Положение о проведении конференции для активистов социально ориентированных некоммерческих организаций в 2021 году (далее – Конференция) (приложение 1).

2. Утвердить состав оргкомитета по проведению Конференции в 2021году (приложение 2).

3. Утвердить место, дату и время проведения Конференции в муниципальном учреждении «Социально-культурный спортивный комплекс» Оекского муниципального образования по адресу: с. Оек, ул. Кирова, д. 91 «д», 19.11.2021 в 11:00.

4. Отделу по связям с общественностью Комитета по социальной политике администрации

Иркутского районного муниципального образования провести Конференцию с учетом действующих санитарно- эпидемиологических требований.

5. Управлению учета и исполнения сметы администрации Иркутского районного муниципального образования обеспечить финансирование расходов на проведение Конференции в 2021 году за счет средств районного бюджета.

6. Опубликовать настоящее постановление в газете «Ангарские огни» и разместить в информационно-коммуникационной сети «Интернет» на официальном сайте Иркутского районного муниципального образования www.irkraion.ru.

7. Контроль исполнения настоящего постановления возложить на первого заместителя Мэра района.

Мэр района Л.П. Фролов

Приложение 1
утверждено
постановлением администрации
Иркутского районного
муниципального образования
от 22.10.21 № 552

ПОЛОЖЕНИЕ
О ПРОВЕДЕНИИ КОНФЕРЕНЦИИ ДЛЯ АКТИВИСТОВ СОЦИАЛЬНО ОРИЕНТИРОВАННЫХ НЕКОММЕРЧЕСКИХ ОРГАНИЗАЦИЙ
В 2021 ГОДУ

I. ОБЩИЕ ПОЛОЖЕНИЯ

1. Настоящее Положение определяет цели и условия проведения районной конференции для активистов социально ориентированных некоммерческих организаций Иркутского районного муниципального образования в 2021 году (далее – Конференция).

2. Организатором Конференции является отдел по связям с общественностью Комитета по социальной политике администрации Иркутского районного муниципального образования.

3. Цель Конференции: повышение роли социально ориентированных некоммерческих организаций Иркутского районного муниципального образования в общественной жизни района.

II. ДАТА, МЕСТО И ВРЕМЯ ПРОВЕДЕНИЯ КОНФЕРЕНЦИИ

4. Дата, место и время проведения Конференции утверждаются постановлением администрации Иркутского районного муниципального образования.

III. УЧАСТНИКИ КОНФЕРЕНЦИИ

5. В Конференции принимают участие представители администрации Иркутского районного муниципального образования, главы муниципальных образований (заместители глав) Иркутского районного муниципального образования, активисты социально ориентированных некоммерческих организаций и общественных объединений Иркутского района, руководители исполнительных органов государственной власти Иркутской области, а также лица, занимающиеся социально ориентированной общественной деятельностью не менее 5 лет.

IV. ОРГАНИЗАЦИЯ И ПРОВЕДЕНИЕ КОНФЕРЕНЦИИ 6. В рамках проведения Конференции постановлением администрации

Иркутского районного муниципального образования утверждается состав

оргкомитета по проведению Конференции. В состав оргкомитета входит председатель, заместитель председателя, секретарь и члены. В отсутствии председателя оргкомитета его обязанности исполняет заместитель председателя.

7. Оргкомитет правомочен принимать решения по всем вопросам, касающихся организации и проведения Конференции, а также рассматривать и утверждать списки участников Конференции.

8. Решение оргкомитета оформляется протоколом, который ведется секретарем оргкомитета, утверждается председателем оргкомитета и подписывается всеми членами оргкомитета.

V. ПРОГРАММА МЕРОПРИЯТИЙ В РАМКАХ КОНФЕРЕНЦИИ

9. Проведение Конференции включает в себя следующие мероприятия:

1. Обеспечение питанием участников Конференции (не более 180 человек);

2. Подбор помещения, расположенного на территории Иркутского района, площадью не менее 600 кв. м, для проведения Конференции (помещение для проведения Конференции предоставляют муниципальные учреждения культуры поселений Иркутского районного муниципального образования, в соответствие с вышеуказанными требованиями, безвозмездно).

Общие требования к помещению:

- наличие концертного зала вместимостью не менее 340 (трехсот сорока) человек;

- размеры сценической площадки (ширина не менее 15 м, глубина не менее 9 м, высота не менее 10 м);

- наличие подсобных помещений, гримерок для размещения выступающих творческих коллективов и исполнителей, обслуживающего персонала;

- оснащение помещения специальным оборудованием (наличие экрана, видеопроектора; наличие комплекта звукового оборудования мощностью 8 кВт, в том числе микрофоны шнуровые (5 шт.), радиомикрофоны (2 шт.), акустическая система, фонотека, мониторная линия, система динамической и вокальной обработки звука, носители CD и MD (2 шт.), комплект коммутации, микшерский пульт; наличие устройства для воспроизводства видеосигнала в формате mp4 и передачи его на видеопроектор; наличие комплекта светового оборудования: 3 (три) софита).

10. Участникам Конференции будет предложена концертная программа, организованная безвозмездно.

VI. ФИНАНСИРОВАНИЕ КОНФЕРЕНЦИИ

11. Финансирование расходов, связанных с проведением Конференции (услуги по организации мероприятия), осуществляется за счет бюджетных средств, предусмотренных по смете администрации Иркутского районного муниципального образования, в пределах лимитов бюджетных обязательств, выделенных на финансирование Конференции в соответствующем финансовом году.

Первый заместитель Мэра района И.В. Жук

Приложение 2
утвержден
постановлением администрации
Иркутского районного
муниципального образования
от 22.10.21 № 552

СОСТАВ ОРГКОМИТЕТА
ПО ПРОВЕДЕНИЮ КОНФЕРЕНЦИИ ДЛЯ АКТИВИСТОВ СОЦИАЛЬНО ОРИЕНТИРОВАННЫХ НЕКОММЕРЧЕСКИХ ОРГАНИЗАЦИЙ В 2021 ГОДУ

Первый заместитель Мэра района председатель оргкомитета;

Начальник отдела по связям с общественностью
Комитета по социальной политике
администрации Иркутского районного заместитель председателя оргкомитета;
муниципального образования

Главный специалист отдела
по связям с общественностью
Комитета по социальной политике
администрации Иркутского районного
муниципального образования секретарь оргкомитета.

Члены оргкомитета:

Председатель Комитета по социальной
политике администрации Иркутского
районного муниципального образования;

Председатель комитета
по муниципальному финансовому контролю;

Начальник отдела
по информационной политике
организационно-контрольного управления
администрации Иркутского районного
муниципального образования;
Начальник отдела культуры
Комитета по социальной политике
администрации Иркутского районного
муниципального образования;

Начальник отдела потребительского рынка
администрации Иркутского районного
муниципального образования;

Редактор газеты «Ангарские огни»;

Директор муниципального
учреждения культуры (по согласованию);

Председатель Совета женщин
Иркутского районного
муниципального образования (по согласованию).

Первый заместитель Мэра района И.В. Жук

Постановление

от «27» 10 2021 г. № 562

Об утверждении правил проверки достоверности и полноты сведений о доходах, об имуществе и обязательствах имущественного характера, представляемых гражданами, претендующими на замещение должностей руководителей муниципальных учреждений Иркутского районного муниципального образования, и лицами, замещающими эти должности

В соответствии с Федеральным законом от 25.12.2008 № 273-ФЗ «О противодействии коррупции», п. 2 постановления Правительства Российской Федерации от 13.03.2013 № 207 «Об утверждении Правил проверки достоверности и полноты сведений о доходах, об имуществе и обязательствах имущественного характера, представляемых гражданами, претендующими на замещение должностей руководителей федеральных государственных учреждений, и лицами, замещающими эти должности», руководствуясь статьями 39, 45, 54 Устава Иркутского районного муниципального образования, администрация Иркутского районного муниципального образования

ПОСТАНОВЛЯЕТ:

1. Утвердить Правила проверки достоверности и полноты сведений о доходах, об имуществе и обязательствах имущественного характера, представляемых гражданами, претендующими на замещение должностей руководителей муниципальных учреждений Иркутского районного муниципального образования, и лицами, замещающими эти должности, согласно приложению к настоящему постановлению.

2. Опубликовать настоящее постановление с приложением в газете «Ангарские огни» и разместить в информационно-коммуникационной сети «Интернет» на официальном сайте Иркутского районного муниципального образования www.irkraion.ru.

3. Контроль исполнения настоящего постановления возложить на руководителя аппарата – начальника организационно-контрольного управления администрации Иркутского районного муниципального образования.

Мэр Л.П. Фролов

Приложение
утверждены
постановлением администрации
Иркутского районного муниципального образования
от «27» 10 2021 г. № 562

ПРАВИЛА ПРОВЕРКИ ДОСТОВЕРНОСТИ
И ПОЛНОТЫ СВЕДЕНИЙ О ДОХОДАХ, ОБ ИМУЩЕСТВЕ И ОБЯЗАТЕЛЬСТВАХ ИМУЩЕСТВЕННОГО ХАРАКТЕРА, ПРЕДСТАВЛЯЕМЫХ ГРАЖДАНАМИ, ПРЕТЕНДУЮЩИМИ НА ЗАМЕЩЕНИЕ ДОЛЖНОСТЕЙ РУКОВОДИТЕЛЕЙ МУНИЦИПАЛЬНЫХ УЧРЕЖДЕНИЙ ИРКУТСКОГО РАЙОННОГО МУНИЦИПАЛЬНОГО ОБРАЗОВАНИЯ, И ЛИЦАМИ, ЗАМЕЩАЮЩИМИ ЭТИ ДОЛЖНОСТИ

1. Настоящими Правилами устанавливается порядок осуществления проверки достоверности и полноты представленных гражданами, претендующими на замещение должностей руководителей муниципальных учреждений Иркутского районного муниципального образования, и лицами, замещающими эти должности (далее - гражданин, руководитель муниципального учреждения соответственно), сведений о своих доходах, об имуществе и обязательствах имущественного характера, а также о доходах, об имуществе и обязательствах имущественного характера своих супруга (супруги) и несовершеннолетних детей (далее - проверка).

2. Проверка осуществляется по решению Мэра Иркутского района, который возглавляет администрацию Иркутского районного муниципального образования (далее - учредитель).

3. Проверку осуществляет управление кадровой политики администрации Иркутского районного муниципального образования (далее - уполномоченный орган).

4. Основанием для осуществления проверки является информация, представленная в письменном виде в установленном порядке:

а) правоохранительными органами, иными государственными органами, органами местного самоуправления и их должностными лицами;

б) должностными лицами подразделений кадровых служб по профилактике коррупционных и иных правонарушений органов государственной власти Иркутской области; иных государственных органов Иркутской области, должностными лицами кадровых служб указанных органов, должностными лицами подразделения по профилактике коррупционных и иных правонарушений аппарата Губернатора Иркутской области и Правительства Иркутской области;

в) постоянно действующими руководящими органами политических партий и зарегистрированных в соответствии с законодательством иных общероссийских общественных объединений, не являющихся политическими партиями, а также региональных отделений, политических партий, межрегиональных и региональных общественных объединений;

г) Общественной палатой Российской Федерации, Общественной палатой Иркутской области и общественными палатами муниципальных образований Иркутской области;

д) общероссийскими и региональными средствами массовой информации.

5. Информация анонимного характера не может служить основанием для проверки.

6. Проверка осуществляется в срок, не превышающий 60 календарных дней со дня принятия решения о ее проведении. Срок проверки может быть продлен учредителем до 90 календарных дней.

7. При осуществлении проверки уполномоченный орган вправе:

а) проводить беседу с гражданином, руководителем муниципального учреждения;

б) изучать представленные гражданином, руководителем муниципального учреждения све-

дения о доходах, об имуществе и обязательствах имущественного характера и дополнительные материалы;

в) получать от гражданина, руководителя муниципального учреждения пояснения по представленным им сведениям о доходах, об имуществе и обязательствах имущественного характера и материалам.

8. Учредитель обеспечивает:

а) уведомление в письменной форме руководителя муниципального учреждения о начале в отношении его проверки - в течение 2 рабочих дней со дня принятия решения о начале проверки;

б) информирование руководителя муниципального учреждения в случае его обращения о том, какие представленные им сведения, указанные в пункте 1 настоящих Правил, подлежат проверке, - в течение 7 рабочих дней со дня обращения, а при наличии уважительной причины - в срок, согласованный с указанным лицом.

9. Учредитель обязан ознакомить руководителя муниципального учреждения с результатами проверки под личную подпись в течение 10 рабочих дней со дня принятия решения, указанного в пункте 11 настоящих Правил.

В случае отказа руководителя муниципального учреждения от ознакомления с результатами проверки под личную подпись об этом уполномоченным органом составляется акт с указанием места, даты и времени его составления, должностей, фамилий, имен, отчеств (при наличии) должностных лиц, составивших акт.

В случае невозможности по объективным причинам (временная нетрудоспособность руководителя муниципального учреждения, нахождение его в отпуске и другим причинам) ознакомить руководителя муниципального учреждения с результатами проверки под личную подпись или в случае отказа руководителя муниципального учреждения от ознакомления с результатами проверки под личную подпись уполномоченный орган в срок, установленный настоящим пунктом направляет уведомление о результатах проверки через организации почтовой связи.

10. Руководитель муниципального учреждения вправе:

а) давать пояснения в письменной форме в ходе проверки, а также по результатам проверки;

б) представлять дополнительные материалы и давать по ним пояснения в письменной форме.

11. По результатам проверки учредитель принимает одно из следующих решений:

а) о назначении гражданина на должность руководителя муниципального учреждения;

б) об отказе гражданину в назначении на должность руководителя муниципального учреждения;

в) о применении к руководителю муниципального учреждения мер дисциплинарной ответственности;

г) об отсутствии оснований для применения к руководителю муниципального учреждения мер юридической ответственности.

12. При установлении в ходе проверки обстоятельств, свидетельствующих о наличии признаков преступления или административного правонарушения, материалы об этом представляются учредителем в соответствующие государственные органы.

13. Сведения о результатах проверки предоставляются уполномоченным органом с одновременным уведомлением об этом гражданина, руководителя муниципального учреждения, в отношении которых проводилась проверка, субъектам, указанным в пункте 4 настоящих Правил, предоставившим информацию, явившуюся основанием для проведения проверки, с соблюдением законодательства Российской Федерации о персональных данных и государственной тайне.

14. Подлинники справок о доходах, об имуществе и обязательствах имущественного характера, а также материалы проверки, поступившие к учредителю, хранятся ими в соответствии с законодательством Российской Федерации об архивном деле.

Руководитель аппарата – начальник ОКУ С.В. Базикова

Постановление

от «27» 10 2021г. №566

Об организации деятельности муниципальных образовательных организаций Иркутского районного муниципального образования, реализующих основные образовательные программы дошкольного образования, в условиях неблагоприятной санитарно-эпидемиологической ситуации

В целях недопущения дальнейшего распространения новой коронавирусной инфекции (COVID-19), в соответствии с Указом Президента Российской Федерации от 20.10.2021 № 595 «Об установлении на территории Российской Федерации нерабочих дней в октябре – ноябре 2021 года», руководствуясь статьями 39, 45, 54 Устава Иркутского районного муниципального образования:

1. Руководителям муниципальных образовательных организаций Иркутского районного муниципального образования, реализующих основные образовательные программы дошкольного образования:

1) организовать работу дежурных групп и обеспечить их функционирование в период с 01.11.2021 по 03.11.2021;

2) обеспечить прием воспитанников в дежурные группы;

3) при организации работы дежурных групп обеспечить соблюдение санитарно-эпидемиологических правил и нормативов с учетом дополнительных мер, направленных на недопущение распространения новой короновирусной инфекции (COVID-19);

4) обеспечить информирование родителей (законных представителей) воспитанников о функционировании дежурных групп.

2. Опубликовать настоящее постановление в газете «Ангарские огни» и разместить в информационно-телекоммуникационной сети «Интернет» на

официальном сайте Иркутского районного муниципального образования www.irkraion.ru.

3. Контроль исполнения настоящего постановления возложить на первого заместителя Мэра района.

Мэр Л.П. Фролов

■ КУМИ ИРКУТСКОГО РАЙОННОГО МО

Сообщение о возможном установлении публичного сервитута в границах, согласно прилагаемой схеме.

1. Орган рассматривающий ходатайство об установлении публичного сервитута: администрация Иркутского районного муниципального образования.

2. Цель установления публичного сервитута: размещение объекта электросетевого хозяйства «КТП 10/0.4 кВ № 1-2981 с ВЛ 0.4 кВ и линейным ответвлением от ВЛ 10 кВ Грановщина-Урик А (ТР 3415/19)», ходатайство Открытого акционерного общества «Иркутская электросетевая компания».

3. Земельном участке, государственная собственность на который не разграничена площадью 2765 кв.м., расположенный по адресу: Иркутская область, Иркутский район.

4. Ознакомиться с поступившим ходатайством об установлении публичного сервитута и прилагаемым к нему описанием местоположения границ публичного сервитута, подать заявление об учете прав на земельные участки: 664007, г. Иркутск, ул. Декабрьских Событий, д. 119а, этаж 2, каб. 211, вторник, четверг с 08-00 до 17-00, перерыв с 12-00 до 12-48. Срок подачи заявлений об учете прав на земельные участки: 30 календарных дней со дня опубликования настоящего сообщения.

5. Настоящее сообщение подлежит опубликованию в газете «Ангарские огни», размещению в информационно-телекоммуникационной сети «Интернет» на официальном сайте Иркутского районного муниципального образования www.irkraion.ru

6. Публичный сервитут необходим для размещения объекта электросетевого хозяйства «КТП 10/0.4 кВ № 1-2981 с ВЛ 0.4 кВ и линейным ответвлением от ВЛ 10 кВ Грановщина-Урик А (ТР 3415/19)».

7. Выбор места размещения линейного объекта обусловлен технологическими требованиями, экономической целесообразностью и минимально возможными пересечениями с земельными участками, находящимися в частной собственности.

8. Описание местоположения границ публичного сервитута: схема расположения границ публичного сервитута, приложение к настоящему сообщению.

Председатель Комитета С.Н. Чекашкин

Приложение 1
к постановлению администрации
Иркутского районного муниципального
образования
от «____» _____ 2021 г. № ____

СХЕМА РАСПОЛОЖЕНИЯ ГРАНИЦ ПУБЛИЧНОГО СЕРВИТУТА

Площадь испрашиваемого публичного сервитута на землях, государственная собственность на которые не разграничена – 2765 кв.м., в том числе на землях сельскохозяйственного назначения – 1676 кв.м., на землях населённых пунктов – 1089 кв.м.		
Обозначение характерных точек границ	Координаты, м	
	X	Y
1	2	3
1	404600.69	3333499.34
2	404601.34	3333500.62
3	404601.79	3333501.39
4	404599.94	3333502.71
5	404600.91	3333504.09
6	404429.71	3333603.12
7	404395.26	3333624.26
8	404388.93	3333623.23
9	404255.85	3333509.75
10	404248.37	3333502.42
11	404236.33	3333490.35
12	404235.26	3333490.52
13	404195.29	3333456.14
14	404192.27	3333455.86
15	404192.77	3333450.38
16	404197.55	3333450.83
17	404252.64	3333498.11
18	404252.99	3333500.03
19	404364.33	3333595.01
20	404387.94	3333615.15
21	404393.05	3333619.51
22	404405.62	3333610.74
23	404426.95	3333598.36
24	404574.08	3333513.28
25	404587.39	3333505.58
26	404591.62	3333503.59
1	404600.69	3333499.34
Система координат МСК-38, зона 3		

Площадь, кв.м.	Цель установления публичного сервитута
2765	Для размещения объекта электросетевого хозяйства: «КТП 10/0.4 кВ № 1-2981 с ВЛ 0.4 кВ и линейным ответвлением от ВЛ 10 кВ Грановщина-Урик А (ТР 3415/19)»

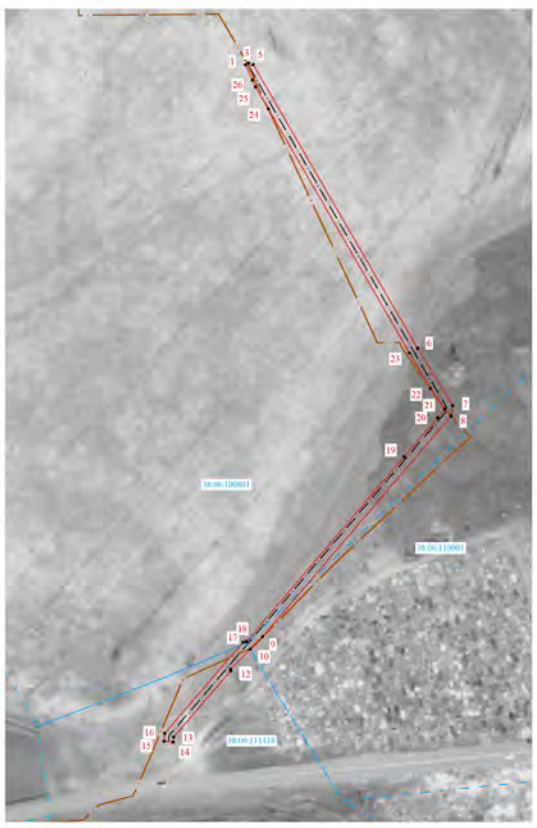

Масштаб 1 : 2000

- проектные границы публичного сервитута
- проектное местоположение линейного объекта «КТП 10/0.4 кВ № 1-2981 с ВЛ 0.4 кВ и линейным ответвлением от ВЛ 10 кВ Грановщина-Урик А (ТР 3415/19)»
- граница населённого пункта
- 1 – обозначение характерных точек публичного сервитута
- 38:06:100801 – кадастровый номер квартала

Заместитель Мэра района И.Б. Кузнецов

Об установлении публичного сервитута на земельном участке, государственная собственность на который не разграничена площадью 16 кв.м., согласно прилагаемой схеме.

1. Орган рассматривающий ходатайство об установлении публичного сервитута: администрация Иркутского районного муниципального образования.

2. Цель установления публичного сервитута: размещение объекта электросетевого хозяйства «Строительство ТП 10/04, ЛЭП-0,4-10 кВ п. Горячий Ключ Иркутского района» ходатайство Областного государственного унитарного энергетического предприятия «Электросетевая компания по эксплуатации электрических сетей «Облкоммунэнерго».

3. Земельном участке, государственная собственность на который не разграничена площадью 16 кв.м., расположенный по адресу: Иркутская область, Иркутский район.

4. Ознакомиться с поступившим ходатайством об установлении публичного сервитута и прилагаемым к нему описанием местоположения границ публичного сервитута, подать заявление об учете прав на земельные участки: 664007, г. Иркутск, ул. Декабрьских Событий, д. 119 «А», этаж 2, каб. 211, вторник, четверг с 08-00 до 17-00, перерыв с 12-00 до 12-48. Срок подачи заявлений об учете прав на земельные участки: 30 календарных дней со дня опубликования настоящего сообщения.

5. Настоящее сообщение подлежит опубликованию в газете «Ангарские огни», размещению в информационно-телекоммуникационной сети «Интернет» на официальном сайте Иркутского районного муниципального образования www.irkraion.ru

6. Публичный сервитут необходим для размещения объекта электросетевого хозяйства «Строительство ТП 10/04, ЛЭП-0,4-10 кВ п. Горячий Ключ Иркутского района».

7. Выбор места размещения объекта электросетевого хозяйства обусловлен технологическими требованиями, экономической целесообразностью и минимально возможными пересечениями с земельными участками, находящимися в частной собственности.

Определение границ публичного сервитута выполнялось аналогично требованиям об определении размеров земельных участков для размещения воздушных линий электропередачи и опор линий связи, обслуживающих электрические сети согласно постановлению от 11.08.2003 № 486 «Об утверждении Правил определения размеров земельных участков для размещения воздушных линий электропередачи и опор линий связи, обслуживающих электрические сети».

8. Описание местоположения границ публичного сервитута: схема расположения границ публичного сервитута приложение к настоящему сообщению.

Председатель Комитета С.Н. Чекашкин

Приложение 1
к постановлению администрации
Иркутского районного
муниципального образования
от «___»_____2021 г №_____

СХЕМА РАСПОЛОЖЕНИЯ ГРАНИЦ ПУБЛИЧНОГО СЕРВИТУТА

Площадь испрашиваемого публичного сервитута в границах населенного пункта Горячий Ключ, в отношении земель, государственная собственность на которые не разграничена, находящиеся в кадастровом квартале 38:06:140601,16 кв. м		
Обозначение характерных точек границ	Координаты, м	
	X	Y
1	2	3
:ЗУ1		
н1	385000.09	3377935.37
н2	385004.06	3377935.84
н3	385003.59	3377939.81
н4	384999.62	3377939.34
н1	385000.09	3377935.37
Система координат МСК-38, зона 3		

Площадь, кв.м.	Цель установления публичного сервитута
16	Для строительства линейного объекта: «Строительство ТП 10/0,4, ЛЭП-0,4-10 кВ п. Горячий Ключ Иркутского района»

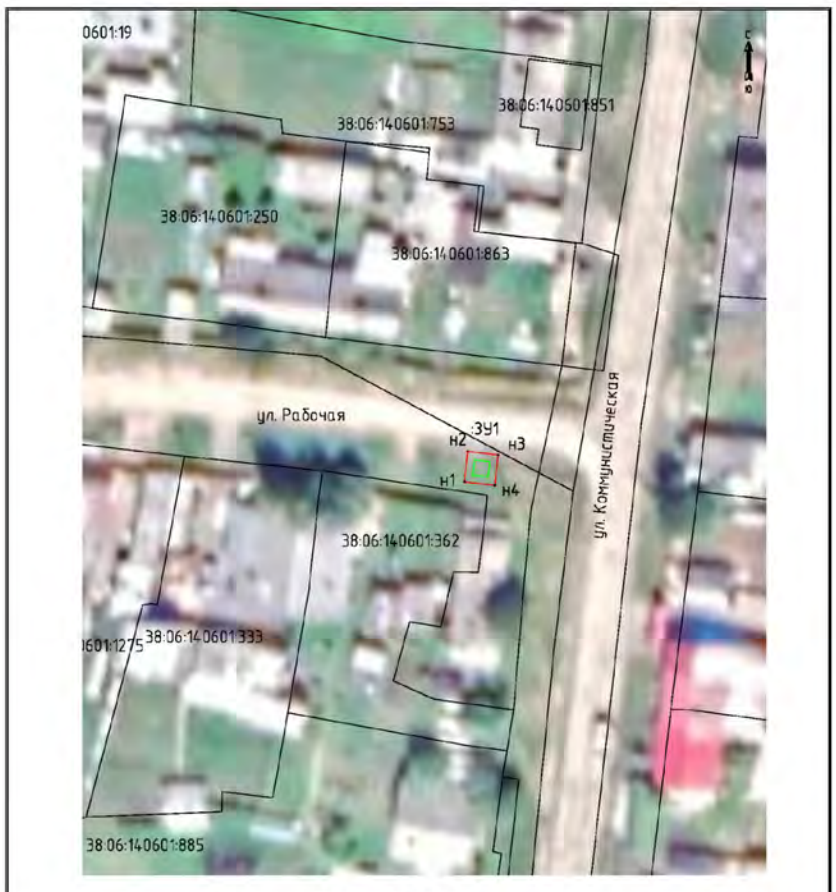

Масштаб 1:500

Условные обозначения:

:ЗУ1 - обозначение образуемого земельного участка для публичного сервитута
- образуемая граница публичного сервитута
- планируемое размещение сооружения, объект электросетевого хозяйства «Строительство ТП 10/0,4, ЛЭП-0,4-10 кВ п. Горячий Ключ Иркутского района»
- существующая часть границы, имеющиеся в ЕГРН сведения о которой достаточны для определения ее местоположения
• н1 - обозначение характерной точки образуемой границы публичного сервитута
38:06:140601 - номер кадастрового квартала

Заместитель Мэра района И.Б. Кузнецов

Об установлении публичного сервитута на земельном участке, государственная собственность на который не разграничена площадью 801 кв.м., согласно прилагаемой схеме.

1. Орган рассматривающий ходатайство об установлении публичного сервитута: администрация Иркутского районного муниципального образования.

2. Цель установления публичного сервитута: размещение объекта электросетевого хозяйства «Строительство распределительных сетей 0,4 кВ, ул. Харануты, ул. Свердлова, ул. Озерная, ул. Прибрежная, ул. Береговая, ул. Новая, п.Большое Голоустное, Иркутский район» ходатайство Областного государственного унитарного энергетического предприятия «Электросетевая компания по эксплуатации электрических сетей «Облкоммунэнерго».

3. Земельном участке, государственная собственность на который не разграничена площадью 801 кв.м., расположенный по адресу: Иркутская область, Иркутский район.

4. Ознакомиться с поступившим ходатайством об установлении публичного сервитута и прилагаемым к нему описанием местоположения границ публичного сервитута, подать заявление об учете прав на земельные участки: 664007, г. Иркутск, ул. Декабрьских Событий, д. 119 «А», этаж 2, каб. 211, вторник, четверг с 08-00 до 17-00, перерыв с 12-00 до 12-48. Срок подачи заявлений об учете прав на земельные участки: 30 календарных дней со дня опубликования настоящего сообщения.

5. Настоящее сообщение подлежит опубликованию в газете «Ангарские огни», размещению в информационно-телекоммуникационной сети «Интернет» на официальном сайте Иркутского районного муниципального образования www.irkraion.ru

6. Публичный сервитут необходим для размещения объекта электросетевого хозяйства «Строительство распределительных сетей 0,4 кВ, ул. Харануты, ул. Свердлова, ул. Озерная, ул. Прибрежная, ул. Береговая, ул. Новая, п.Большое Голоустное, Иркутский район».

7. Выбор места размещения объекта электросетевого хозяйства обусловлен технологическими требованиями, экономической целесообразностью и минимально возможными пересечениями с земельными участками, находящимися в частной собственности.

Определение границ публичного сервитута выполнялось аналогично требованиям об определении размеров земельных участков для размещения воздушных линий электропередачи и опор линий связи, обслуживающих электрические сети согласно постановлению от 11.08.2003 № 486 «Об утверждении Правил определения размеров земельных участков для размещения воздушных линий электропередачи и опор линий связи, обслуживающих электрические сети».

8. Описание местоположения границ публичного сервитута: схема расположения границ публичного сервитута приложение к настоящему сообщению.

Председатель Комитета С.Н. Чекашкин

Приложение 1
к постановлению администрации
Иркутского районного муниципального образования
от «___»_____2021 г №_____

СХЕМА РАСПОЛОЖЕНИЯ ГРАНИЦ ПУБЛИЧНОГО СЕРВИТУТА

Площадь испрашиваемого публичного сервитута в границах населенного пункта п. Большое Голоустное, в отношении земель, государственная собственность на которые не разграничена, расположенных в кадастровом квартале 38:06:160204, 801 кв. м.		
Обозначение характерных точек границ	Координаты, м	
	X	Y
1	2	3
:ЗУ1	-	-
н1	358142.78	3412311.36
н2	358095.69	3412237.31
н3	358092.32	3412239.45
н4	358137.27	3412310.14
н5	358042.19	3412370.91
н6	358044.34	3412374.28
н1	358142.78	3412311.36
Система координат МСК-38, зона 3		

Площадь, кв.м.	Цель установления публичного сервитута
801	Для размещения объекта электросетевого хозяйства: «Строительство распределительных сетей 0,4 кВ, ул. Харануты, ул. Свердлова, ул. Озерная, ул. Прибрежная, ул. Береговая, ул. Новая, п. Большое Голоустное, Иркутский район»

Масштаб 1:1000

Условные обозначения:

:ЗУ1 - обозначение образуемого земельного участка для публичного сервитута
- образуемая граница публичного сервитута
- планируемое размещение сооружения, объект электросетевого хозяйства: «Строительство распределительных сетей 10/0,4 кВ, Иркутский р-н, п. Большое Голоустное, ул. Харануты, ул. Свердлова, ул. Озерная, ул. Прибрежная, ул. Береговая, ул. Новая»
- существующая часть границы, имеющиеся в ЕГРН сведения о которой достаточны для определения ее местоположения
• н1 - обозначение характерной точки образуемой границы публичного сервитута
38:06:160204 - номер кадастрового квартала

Заместитель Мэра района И.Б. Кузнецов