Ангарские Огни Официальный отдел
№ 02 (10634) от 22 января 2021 г.

АДМИНИСТРАЦИЯ ИРКУТСКОГО РАЙОННОГО МО

Объявляется конкурс социально значимых проектов «Соучастие» среди социально ориентированных некоммерческих организаций Иркутского района

Администрация Иркутского района приглашает социально ориентированные некоммерческие организации (далее - СО НКО) принять участие в конкурсе социально значимых проектов «Соучастие». К конкурсному отбору принимаются проекты, направленные на вовлечение местных жителей в деятельность СО НКО и привлечение внимания к проблемам целевых групп СО НКО.

Приоритетными направлениями являются:

«Поддержка семьи, защита материнства и детства»

«Профилактика употребления наркотических средств и психотропных веществ»

«Социальная адаптация инвалидов и их семей»

«Забота о старшем поколении, повышение качества их жизни»

«Патриотическое воспитание подрастающего поколения в Иркутском районе»

«Подготовка населения к преодолению последствий стихийных бедствий, экологических, промышленных или иных катастроф, к предотвращению несчастных случаев».

Положение о конкурсе утверждено постановлением Администрации районного муниципального образования от 28.08.2019 за № 429 «Об утверждении Порядка определения объема и предоставления субсидий некоммерческим организациям, не являющимся государственными (муниципальными) учреждениями, в целях реализации мероприятий по оказанию финансовой поддержки социально ориентированным некоммерческим организациям». Порядком определены Требования к участникам конкурса, требования к оформлению и содержанию заявки, критерии оценки социально-значимых проектов. Порядок размещен на официальном сайте администрации Иркутского района (www.irkraion.ru).

Некоммерческая организация, подавшая заявку на участие в Конкурсе после окончания срока предоставления заявок, до участия в Конкурсе не допускается.

Срок реализации проектов не должен превышать 10 месяцев.

Сумма проекта не может превышать 150 тыс. рублей.

Общая сумма субсидии для распределения между победителями конкурса составляет 600 тыс. рублей

Заявки на участие в конкурсе принимаются (в электронном виде и на бумажном носителе) с 15.01.2021 по 04.02 2021 (включительно), по адресу: г. Иркутск, ул.Рабочего Штаба 17, 1 этаж, каб. № 28, Отдел по связям с общественностью Комитета по социальной политике Администрации Иркутского районного муниципального образования. Дополнительную информацию можно получить по тел. 718- 043 (кроме выходных дней)

Решение о предоставлении субсидии победителями Конкурса принимается по результатам оценки проектов в срок до 15.02.2021.

Объявляется конкурс социально значимых проектов «Сострадание» среди социально ориентированных некоммерческих организаций Иркутского района

Администрация Иркутского района приглашает социально ориентированные некоммерческие организации (далее - СО НКО) принять участие в конкурсе социально значимых проектов «Сострадание». К конкурсному отбору принимаются проекты, направленные на оказание СО НКО и привлечение внимания к проблемам целевых групп СО НКО.

Приоритетными направлениями являются:

«Поддержка семьи, защита материнства и детства»

«Профилактика употребления наркотических средств и психотропных веществ»

«Социальная адаптация инвалидов и их семей»

«Забота о старшем поколении, повышение качества их жизни».

Положение о конкурсе утверждено постановлением Администрации районного муниципального образования от 28.08.2019 за № 429 «Об утверждении Порядка определения объема и предоставления субсидий некоммерческим организациям, не являющимся государственными (муниципальными) учреждениями, в целях реализации мероприятий по оказанию финансовой поддержки социально ориентированным некоммерческим организациям». Порядком определены Требования к участникам конкурса, требования к оформлению и содержанию заявки, критерии оценки социально-значимых проектов. Порядок размещен на официальном сайте администрации Иркутского района (www.irkraion.ru). .

Некоммерческая организация, подавшая заявку на участие в Конкурсе после окончания срока предоставления заявок, до участия в Конкурсе не допускается.

Срок реализации проектов не должен превышать 10 месяцев.

Сумма проекта не может превышать 550 тыс. рублей.

Общая сумма субсидии для распределения между победителями конкурса составляет 920 тыс. руб.

Заявки на участие в конкурсе принимаются (в электронном виде и на бумажном носителе) с 15.01.2021 по 04.02.2021 (включительно), по адресу: г. Иркутск, ул. Рабочего Штаба 17 , 1 этаж, каб. № 28, Отдел по связям с общественностью Комитета по социальной политике Администрации Иркутского районного муниципального образования. Дополнительную информацию можно получить по тел. 718- 043 (кроме выходных дней)

Решение о предоставлении субсидии победителями Конкурса принимается по результатам оценки проектов в срок до 15.02.2021.

СОГЛАШЕНИЕ № 60-Ст
О ПЕРЕДАЧЕ ОСУЩЕСТВЛЕНИЯ ЧАСТИ ПОЛНОМОЧИЙ ПО РЕШЕНИЮ ВОПРОСОВ МЕСТНОГО ЗНАЧЕНИЯ

08.12.2020

Администрация Ушаковского муниципального образования, входящего в состав Иркутского районного муниципального образования, именуемая в дальнейшем Сторона 1, в лице Главы Ушаковского муниципального образования Сайфулина Сергея Усмановича, действующего на основании Устава и Решения Думы Ушаковского муниципального образования от 26.08.2020 № 32 «О передаче на 2021 год части полномочий по решению вопроса местного значения «Участие в профилактике терроризма и экстремизма, а также в минимизации и (или) ликвидации последствий проявлений терроризма и экстремизма в границах поселения»», с одной стороны, и Администрация Иркутского районного муниципального образования, именуемая в дальнейшем Сторона 2, в лице Мэра Иркутского районного муниципального образования Фролова Леонида Петровича, действующего на основании Устава Иркутского районного муниципального образования и решения Думы Иркутского районного муниципального образования от 29.10.2020 №14-113/рд «О принятии на 2021 год осуществления части полномочий поселений, входящих в состав Иркутского районного муниципального образования по решению вопроса местного значения «участие в профилактике терроризма и экстремизма, а также в минимизации и (или) ликвидации последствий проявлений терроризма и экстремизма в границах поселения»», с другой стороны, а вместе именуемые «Стороны» заключили настоящее соглашение о нижеследующем.

1. ПРЕДМЕТ СОГЛАШЕНИЯ

1. Предметом настоящего соглашения является передача Стороной 1 Стороне 2 осуществления части своих полномочий по решению вопроса местного значения, а именно «участие в профилактике терроризма и экстремизма, а также в минимизации и (или) ликвидации последствий проявлений терроризма и экстремизма в границах поселения»:

1) Разработка и реализация муниципальных программ в области профилактики терроризма, а также минимизации и (или) ликвидации последствий его проявлений;

2) Организация и проведение информационно-пропагандистских мероприятий по разъяснению сущности терроризма и его общественной опасности, а также по формированию у граждан неприятия идеологии терроризма, в том числе путем распространения информационных материалов, печатной продукции, проведения разъяснительной работы и иных мероприятий;

3) Направление предложений по вопросам участия в профилактике терроризма, а также в минимизации и (или) ликвидации последствий его проявлений в органы исполнительной власти субъекта Российской Федерации.

2. Общий объем межбюджетных трансфертов, предоставляемых из бюджета Стороны 1 бюджету Стороны 2 для исполнения полномочий, указанных в пункте 1 статьи 1 настоящего соглашения, составляет 10 504 (десять тысяч пятьсот четыре) рублей 88 коп.

3. Для исполнения полномочий, указанных в пункте 1 статьи 1 настоящего соглашения Сторона 1 передает Стороне 2 0,01 штатной единицы муниципального служащего, соответствующей должности главного специалиста.

2. СРОК ОСУЩЕСТВЛЕНИЯ ПОЛНОМОЧИЙ

1. Сторона 2 осуществляет переданные полномочия, предусмотренные статьей 1 настоящего соглашения, с 01.01.2021 по 31.12.2021 года.

3. ПРАВА И ОБЯЗАННОСТИ СТОРОН

1. Сторона 1:

1) перечисляет денежные средства Стороне 2 в виде межбюджетных трансфертов из бюджета Ушаковского муниципального образования – в равных долях ежеквартально до 20 числа последнего месяца текущего квартала, либо единовременно до 20 марта 2021 года, по следующим реквизитам:

Получатель: УФК по Иркутской области (Администрация Иркутского районного муниципального образования, л/с 04343006900)

ИНН 3827000838

КПП 382701001

ОКТМО 25612000

ОТДЕЛЕНИЕ ИРКУТСК//УФК по Иркутской области г. Иркутск

БИК 012520101

Единый казначейский счет 40102810145370000026

Казначейский счет 03100643000000013400

ОГРН 1023802456083

КБК 70220240014057715150

2) контролирует осуществление Стороной 2 полномочий, предусмотренных в статье 1 настоящего соглашения, а также использование предоставленных на эти цели денежных средств;

3) запрашивает у Стороны 2 документы, отчеты и иную информацию, связанную с выполнением переданных ей полномочий;

4) дает обязательные для исполнения письменные предписания по устранению выявленных нарушений требований федеральных законов, законов Иркутской области, муниципальных правовых актов Стороны 1 по вопросам осуществления Стороной 2 полномочий, предусмотренных статьей 1 настоящего соглашения;

5) оказывает методическую помощь в осуществлении Стороной 2 полномочий, предусмотренных статьей 1 настоящего соглашения;

6) предоставляет Стороне 2 следующие документы, необходимые для осуществления Стороной 2 полномочий по настоящему соглашению:

- решение Думы о передаче осуществления части своих полномочий по решению вопроса местного значения «участие в профилактике терроризма и экстремизма, а также в минимизации и (или) ликвидации последствий проявлений терроризма и экстремизма в границах поселения»;

- постановление об утверждении Порядка определения объема межбюджетных трансфертов для осуществления в 2021 году передаваемых полномочий.

2. Сторона 2:

1) осуществляет полномочия, предусмотренные пунктом 1 статьей 1 настоящего соглашения, в пределах, установленных в соответствии с выделенными на эти цели денежными средствами бюджета в соответствии с пунктом 2 статьи 1 настоящего соглашения;

2) использует выделенные денежные средства на оплату труда и (или) материально-техническое обеспечение должностного лица (структурного подразделения), осуществляющего переданные полномочия;

3) обеспечивает условия для беспрепятственного проведения Стороной 1 проверок исполнения настоящего соглашения и использования предоставленных межбюджетных трансфертов;

4) представляет документы и иную информацию, связанную с исполнением переданных полномочий, не позднее 30 дней с момента получения письменного запроса;

5) по требованию Стороны 1 устраняет нарушения федеральных законов, законов Иркутской области, муниципальных правовых актов Стороны 1 по вопросам осуществления Стороной 2 полномочий, предусмотренных статьей 1 настоящего соглашения.

4. ПОРЯДОК ОПРЕДЕЛЕНИЯ ОБЪЕМА МЕЖБЮДЖЕТНЫХТРАНСФЕРТОВ

1. Объем межбюджетных трансфертов, необходимых для осуществления передаваемых полномочий, определяется согласно Порядка расчета, утвержденного передающей Стороной.

2. Изменение финансовых обязательств Сторон являются основанием для внесения изменений в бюджеты Сторон.

5. ОСНОВАНИЯ И ПОРЯДОК ПРЕКРАЩЕНИЯ СОГЛАШЕНИЯ

1. Настоящее соглашение может быть досрочно прекращено по следующим основаниям:

1.1. по соглашению Сторон;

1.2. в одностороннем порядке без обращения в суд:

1) в случае изменений законодательства Российской Федерации, законодательства Иркутской области, в связи с которыми осуществление переданных полномочий становится невозможным;

2) в случае неоднократного (два и более раз) нарушения исполнения Сторонами обязанностей по настоящему соглашению;

2. Письменное уведомление о расторжении настоящего соглашения направляется другой Стороне за 30 календарных дней до даты расторжения соглашения.

3. Соглашение считается расторгнутым по истечении 30 дней с момента получения Стороной уведомления, указанного в пункте 2 части 5 настоящего соглашения.

4. При досрочном прекращении настоящего соглашения Сторона 2 возвращает Стороне 1 полученные от нее денежные средства в объеме неисполненных обязательств.

5. При прекращении действия соглашения Стороны не освобождаются от обязательств по исполнению полномочий, начатых стороной до момента расторжения соглашения.

6. ОТВЕТСТВЕННОСТЬ ЗА НАРУШЕНИЯ НАСТОЯЩЕГО СОГЛАШЕНИЯ

1. Неисполнение условий настоящего соглашения Сторонами влечет наступление ответственности Сторон в виде бесспорного взыскания суммы средств, использованных с нарушением условий предоставления (расходования), в том числе нецелевым использованием межбюджетного трансферта, и (или) приостановление (сокращение) предоставления межбюджетных трансфер-

тов, в соответствии со статьями 306.4, 306.8 Бюджетного кодекса Российской Федерации.

7. ПОРЯДОК РАЗРЕШЕНИЯ СПОРОВ

1. Споры, связанные с исполнением настоящего соглашения, разрешаются Сторонами путем проведения переговоров и использования иных согласительных процедур.

2. В случае не достижения согласия спор подлежит рассмотрению судом в соответствии с действующим законодательством.

8. ЗАКЛЮЧИТЕЛЬНЫЕ ПОЛОЖЕНИЯ

1. Все изменения и дополнения к настоящему соглашению вносятся по взаимному согласию Сторон и оформляются дополнительными соглашениями в письменной форме, подписанными уполномоченными представителями Сторон, которые являются неотъемлемой частью настоящего соглашения.

2. По всем вопросам, не урегулированным настоящим соглашением, но возникающим в ходе его реализации. Стороны соглашения руководствуются законодательством Российской Федерации.

3. Настоящее соглашение составлено в двух экземплярах, по одному для каждой из сторон, которые имеют равную юридическую силу.

4. Настоящее соглашение подлежит опубликованию в газете «Ангарские огни» и размещению на официальном сайте Иркутского района.

9. РЕКВИЗИТЫ И ПОДПИСИ СТОРОН

Сторона 1	Сторона 2
Администрация Ушаковского муниципального образования – администрация сельского поселения.	Администрация Иркутского районного муниципального образования
Юр. адрес: 664511, Иркутский район, с. Пивовариха, ул. Дачная, 8	Юр. адрес: 664511, Иркутский район, п. Пивовариха, ул. Дачная, 8
ИНН 3827020471 КПП 382701001	Факт. адрес: 664001, г. Иркутск, ул. Рабочего Штаба, 17
р/с 40204810450040080244	ИНН 3827000838 КПП 382701001
БИК 042520001	УФК по Иркутской области (Администрация Иркутского районного муниципального образования, л/с 04343006900)
ОКТМО 25612431	
ОКПО 04144368	
КАДМ 733	ОТДЕЛЕНИЕ ИРКУТСК//УФК по Иркутской области г. Иркутск
ОТДЕЛЕНИЕ ИРКУТСК Г.ИРКУТСК	Единый казначейский счет 40102810145370000026
	Казначейский счет 03100643000000013400
	БИК 012520101
	ОГРН 1023802456083
	КБК 70220240014057715150
Исполняющий обязанности Главы муниципального образования	Мэр Иркутского района
	Подпись/_____/ Л.П.Фролов
Подпись/_____/ С. У. Сайфулин	м.п.
м.п.	

Постановление

от « 14 » 12 2020 г. № 691

Об утверждении даты и формы проведения районных мероприятий «Ёлка Мэра для детей района», «Ёлка Мэра для детей с ограниченными возможностями здоровья», «Прием Мэра для одаренных детей» в рамках муниципальной программы Иркутского районного муниципального образования «Развитие культуры в Иркутском районном муниципальном образовании» на 2018-2023 годы

В целях реализации плана мероприятий муниципальной программы Иркутского районного муниципального образования «Развитие культуры в Иркутском районном муниципальном образовании» на 2018-2023 годы, утвержденной постановлением администрации Иркутского районного муниципального образования от 01.12.2017 № 563, руководствуясь указом Губернатора Иркутской области от 12.10.2020 № 279-уг «О режиме функционирования повышенной готовности для территориальной подсистемы Иркутской области единой государственной системы предупреждения и ликвидации чрезвычайных ситуаций», ст. ст. 39, 45, 54 Устава Иркутского районного муниципального образования, администрация Иркутского районного муниципального образования:

ПОСТАНОВЛЯЕТ:

1. Утвердить дату и форму проведения мероприятия «Прием Мэра для одаренных детей» 23.12.2020 в форме видеопоздравления посредством видеохостинга «YouTube», адрес: https://m.youtube.com/channel/UC7luNOjRsg47T731XOtjNgQ.

2. Утвердить дату и форму проведения мероприятия «Ёлка Мэра для детей района» 24.12.2020 в форме видеопоздравления посредством видеохостинга «YouTube», адрес: https://m.youtube.com/channel/UC7luNOjRsg47T731XOtjNgQ, вручить подарки, предусмотренные на данное мероприятие, согласно спискам, представленным руководителями учреждений культуры.

3. Утвердить дату и форму проведения мероприятия «Ёлка Мэра для детей с ограниченными возможностями здоровья» 25.12.2020 в форме видеопоздравления посредством видеохостинга «YouTube», адрес: https://m.youtube.com/channel/UC7luNOjRsg47T731XOtjNgQ, вручить подарки, предусмотренные на данное мероприятие, согласно спискам, представленным

руководителями учреждений культуры.

4. Отделу культуры Комитета по социальной политике администрации Иркутского районного муниципального образования: организовать и провести мероприятия, указанные в пунктах 1, 2, 3 настоящего постановления, с учетом санитарно-эпидемиологических требований.

5. Опубликовать настоящее постановление в газете «Ангарские огни», разместить в информационно-коммуникационной сети «Интернет» на официальном сайте Иркутского районного муниципального образования: www.irkraion.ru.

6. Контроль исполнения настоящего постановления возложить на первого заместителя Мэра района.

Мэр района Л.П. Фролов

Постановление

от « 23 » 12 2020 г. № 710

Об утверждении Порядка поощрения в 2020 году муниципальной управленческой команды Иркутского районного муниципального образования

В соответствии с Федеральным законом от 06.10.2003 № 131-ФЗ «Об общих принципах организации местного самоуправления в Российской Федерации», Указом Президента Российской Федерации от 25.04.2019 № 193 «Об оценке эффективности деятельности высших должностных лиц (руководителей высших исполнительных органов государственной власти) субъектов Российской Федерации и деятельности органов исполнительной власти субъектов Российской Федерации», Указом Президента Российской Федерации от 28.04.2008 № 607 «Об оценке эффективности деятельности органов местного самоуправления городских округов и муниципальных районов», руководствуясь статьями 39, 45, 54 Устава Иркутского районного муниципального образования, администрация Иркутского районного муниципального образования

ПОСТАНОВЛЯЕТ:

1. Утвердить Порядок поощрения в 2020 году муниципальной управленческой команды Иркутского районного муниципального образования (приложение).

2. Опубликовать настоящее постановление в газете «Ангарские огни» и разместить в информационно - телекоммуникационной сети «Интернет» на официальном сайте Иркутского районного муниципального образования www.irkraion.ru.

3. Контроль исполнения настоящего постановления возложить на заместителя Мэра района.

Мэр Л.П. Фролов

Приложение
Утвержден
постановлением администрации Иркутского районного муниципального образования
от «23» 12. 2020 № 710

ПОРЯДОК ПООЩЕРЕНИЯ В 2020 ГОДУ МУНИЦИПАЛЬНОЙ УПРАВЛЕНЧЕСКОЙ КОМАНДЫ ИРКУТСКОГО РАЙОННОГО МУНИЦИПАЛЬНОГО ОБРАЗОВАНИЯ

1.Настоящий Порядок разработан для обеспечения расходования иных межбюджетных трансфертов в целях поощрения в 2020 году муниципальной управленческой команды Иркутского районного муниципального образования, деятельность которой способствовала достижению Иркутской областью значений (уровней) показателей для оценки эффективности деятельности высших должностных лиц (руководителей высших исполнительных органов государственной власти) субъектов Российской Федерации и деятельности органов исполнительной власти субъектов Российской Федерации, утвержденных Указом Президента РФ от 25.04.2019 № 193 «Об оценке эффективности деятельности высших должностных лиц (руководителей высших исполнительных органов государственной власти) субъектов Российской Федерации и деятельности органов исполнительной власти субъектов Российской Федерации» (далее – показатели, Указ № 193).

2.Под муниципальной управленческой командой Иркутского районного муниципального образования понимаются муниципальные служащие администрации Иркутского районного муниципального образования.

3.Поощрение осуществляется в виде единовременной премии, выплачиваемой участникам управленческой команды Иркутского районного муниципального образования, способствовавших достижению Иркутской областью показателей, за счет средств бюджета Иркутского района, источником финансового обеспечения которых является иной межбюджетный трансферт из бюджета Иркутской области бюджетам муниципальных образований Иркутской области на поощрение в 2020 году муниципальных управленческих команд.

4.Перечень участников управленческой муниципальной команды Иркутского районного муниципального образования утверждается постановлением администрации Иркутского районного муниципального образования.

5.Решение о выплате поощрений участникам управленческой муниципальной команды Иркутского районного муниципального образования принимается в форме постановления администрации Иркутского районного муниципального образования.

6.Главным администратором доходов средств иных межбюджетных трансфертов в целях поощрения в 2020 году муниципальных управленческих команд, способствовавших достижению Иркутской областью показателей, определить Комитет по финансам администрации Иркутского районного муниципального образования.

7.Главным распорядителем бюджетных средств расходов в целях поощрения в 2020 году муниципальной управленческой команды Иркутского районного муниципального образования, способствовавшей достижению Иркутской областью показателей, определить администрацию Иркутского районного муниципального образования.

8.Главный распорядитель бюджетных средств обязан до 15 января 2020 года представить в Комитет по финансам администрации Иркутского районного муниципального образования отчет о расходах иного межбюджетного трансферта по форме, установленной Комитетом по финансам администрации Иркутского районного муниципального образования.

Первый заместитель Мэра района И.В. Жук

Постановление

от « 24 » 12 20 20 г. № 721

О внесении изменений в постановление администрации Иркутского районного муниципального образования от 23.12.2020 № 710 «Об утверждении Порядка поощрения в 2020 году муниципальной управленческой команды Иркутского районного муниципального образования и критериев оценивания эффективности деятельности лиц, включенных в муниципальную управленческую команду Иркутского районного муниципального образования»

В целях приведения правовых актов администрации в соответствие с действующим законодательством, руководствуясь постановлением Правительства Иркутской области от 25.12.2020 № 1162-пп «О поощрении региональной управленческой команды и муниципальных управленческих команд в 2020 году», руководствуясь статьями 39, 45, 54 Устава Иркутского районного муниципального образования, администрация Иркутского районного муниципального образования

ПОСТАНОВЛЯЕТ:

1. Внести изменения в постановление администрации Иркутского районного муниципального образования от 23.12.2020 № 710 «Об утверждении Порядка поощрения в 2020 году муниципальной управленческой команды Иркутского районного муниципального образования и критериев оценивания эффективности деятельности лиц, включенных в муниципальную управленческую команду Иркутского районного муниципального образования» (далее – постановление) следующие изменения:

1) дополнить постановление пунктом 2^1 следующего содержания:

«2^1. Утвердить состав комиссии по распределению средств, выделенных на поощрение членов муниципальной управленческой команды Иркутского районного муниципального образования (приложение 3).»;

2) изложить приложение 1 к постановлению в редакции приложения 1 к данному постановлению;

3) дополнить постановление приложением 3 в редакции приложения 2 к данному постановлению.

Опубликовать настоящее постановление в газете «Ангарские огни» и разместить в информационно - телекоммуникационной сети «Интернет» на официальном сайте Иркутского районного муниципального образования www.irkraion.ru.

Контроль исполнения настоящего постановления возложить на первого заместителя Мэра района.

Мэр Л.П. Фролов

Приложение 2
к постановлению администрации Иркутского районного муниципального образования
от «24» 12. 2020 № 721

«Приложение 1
Утвержден
постановлением администрации Иркутского районного муниципального образования
от «23» декабря 2020 г. № 710

ПОРЯДОК ПООЩРЕНИЯ В 2020 ГОДУ МУНИЦИПАЛЬНОЙ УПРАВЛЕНЧЕСКОЙ КОМАНДЫ ИРКУТСКОГО РАЙОННОГО МУНИЦИПАЛЬНОГО ОБРАЗОВАНИЯ

1.Настоящий Порядок разработан для обеспечения расходования иных межбюджетных трансфертов в целях поощрения в 2020 году муниципальной управленческой команды Иркутского районного муниципального образования, деятельность которой способствовала достижению Иркутской областью значений (уровней) показателей для оценки эффективности деятельности высших должностных лиц (руководителей высших исполнительных органов государственной власти) субъектов Российской Федерации и деятельности органов исполнительной власти субъектов Российской Федерации, утвержденных Указом Президента РФ от 25.04.2019 № 193 «Об оценке эффективности деятельности высших должностных лиц (руководителей высших исполнительных органов государственной власти) субъектов Российской Федерации и деятельности органов исполнительной власти субъектов Российской Федерации» (далее – показатели, Указ № 193).

2.Под муниципальной управленческой командой Иркутского районного муниципального образования понимаются муниципальные служащие администрации Иркутского районного муниципального образования.

3.Членами управленческой муниципальной команды Иркутского районного муниципального образования являются лица, замещавшие с 01.01.2019 должности муниципальной службы и работающие в настоящее время на дату доведения иных межбюджетных трансфертов бюджету Иркутского районного муниципального образования. Персональный состав управленческой муниципальной команды утверждается решением Комиссии по распределению средств, выделенных на поощрение членов муниципальной управленческой команды Иркутского районного муниципального образования.

4.Поощрение осуществляется в виде премии, за исполнение особо важных и сложных заданий, а именно за вклад в достижение значений показателей деятельности органов местного самоуправления за 2019 год муниципальным служащим, являющимся членами управленческой муниципальной команды Иркутского районного муниципального образования, за счет средств бюджета Иркутского района. Источником финансового обеспечения поощрения является иной межбюджетный трансферт из бюджета Иркутской области бюджетам муниципальных образований Иркутской области на поощрение в 2020 году муниципальных управленческих команд.

5. Комиссия по распределению средств, выделенных на поощрение членов муниципальной управленческой команды Иркутского районного муниципального образования (далее – Комиссия), принимает решение о назначении, размере и выплате поощрения членам муниципальной управленческой команды Иркутского районного муниципального образования.

Состав Комиссии утверждается постановлением администрации Иркутского районного муниципального образования.

Решение Комиссии принимается простым большинством голосов от числа присутствующих членов Комиссии и оформляется в день его принятия протоколом, который в тот же день подписывается всеми присутствовавшими на заседании членами Комиссии.

6. На основании протокола готовится правовой акт главного распорядителя о выплате премии, предусмотренной п. 4 данного Порядка.

7.Главным администратором доходов средств иных межбюджетных трансфертов в целях поощрения в 2020 году муниципальных управленческих команд, способствовавших достижению Иркутской областью показателей, определить администрацию Иркутского районного муниципального образования.

8.Главными распорядителями бюджетных средств в целях поощрения в 2020 году муниципальной управленческой команды Иркутского районного муниципального образования, способствовавшей достижению Иркутской областью показателей, определить администрацию Иркутского районного муниципального образования, Комитет по управлению муниципальным имуществом и жизнеобеспечению администрации Иркутского районного муниципального образования, Управление образования администрации Иркутского районного муниципального образования, Комитет по финансам администрации Иркутского районного муниципального образования (далее – главные распорядители бюджетных средств).

9. Администрация Иркутского районного муниципального образования обязана до 15 января 2021 года представить главному распорядителю средств областного бюджета отчет о расходах иного межбюджетного трансферта по установленной форме.

Первый заместитель Мэра района И.В. Жук

Приложение 2
к постановлению администрации Иркутского районного муниципального образования
от «24» 12. 2020 № 721

«Приложение 3
Утвержден
постановлением администрации Иркутского районного муниципального образования
от «23» декабря 2020 г. № 710

СОСТАВ КОМИССИИ ПО РАСПРЕДЕЛЕНИЮ СРЕДСТВ, ВЫДЕЛЕННЫХ НА ПООЩРЕНИЕ ЧЛЕНОВ МУНИЦИПАЛЬНОЙ УПРАВЛЕНЧЕСКОЙ КОМАНДЫ ИРКУТСКОГО РАЙОННОГО МУНИЦИПАЛЬНОГО ОБРАЗОВАНИЯ

Мэр района — председатель Комиссии по распределению средств, выделенных на поощрение членов муниципальной управленческой команды Иркутского районного муниципального образования (далее – Комиссия)

Члены Комиссии:
Первый заместитель Мэра района
Заместитель Мэра района
Руководитель аппарата – начальник организационно-контрольного управления администрации
Начальник экономического управления
Начальник правового управления
Председатель Комитета по финансам А.В. Зайкова

Первый заместитель Мэра района И.В. Жук

Постановление

от «25 » 12 2020 г. № 730

О внесении изменений в Решение о подготовке и реализации бюджетных инвестиций на приобретение здания для размещения музыкальной школы на 80 мест в с. Урик Уриковского муниципального образования

В связи с реализацией мероприятия по приобретению объекта в 2021 году, в соответствии со статьей 79 Бюджетного кодекса Российской Федерации, разделами II, III Порядка осуществления бюджетных инвестиций в форме капитальных вложений в объекты муниципальной собственности Иркутского районного муниципального образования, а также принятия решений о подготовке и реализации бюджетных инвестиций в указанные объекты, утвержденного постановлением администрации Иркутского районного муниципального образования от 17.11.2014 № 4727, руководствуясь статьями 39, 45, 54 Устава Иркутского районного муниципального образования, администрация Иркутского районного муниципального образования

ПОСТАНОВЛЯЕТ:

1. Утвердить прилагаемое изменение в Решение о подготовке и реализации бюджетных инвестиций на приобретение здания для размещения музыкальной школы на 80 мест в с. Урик Уриковского муниципального образования, утвержденное постановлением администрации Иркутского районного муниципального образования от 22.12.2020 № 706 «Об утверждении Решения о подготовке и реализации бюджетных инвестиций на приобретение здания для размещения музыкальной школы на 80 мест в с. Урик Уриковского муниципального образования»

2. Отделу по организации делопроизводства и работе с обращениями граждан организационно-контрольного управления администрации Иркутского районного муниципального образования внести в оригинал Постановления администрации Иркутского районного муниципального образования, указанного в пункте 1 настоящего постановления, информацию о внесении изменения.

3. Опубликовать настоящее постановление в газете «Ангарские огни» и разместить на официальном сайте Иркутского районного муниципального образования www.irkraion.ru.

4. Контроль исполнения настоящего постановления возложить на заместителя Мэра района.

Мэр Л.П. Фролов

Приложение
утверждено
постановлением администрации Иркутского районного муниципального образования
от « 25 » 12 2020 г. № 730

ИЗМЕНЕНИЕ В РЕШЕНИЕ
О ПОДГОТОВКЕ И РЕАЛИЗАЦИИ БЮДЖЕТНЫХ ИНВЕСТИЦИЙ НА ПРИОБРЕТЕНИЕ ЗДАНИЯ ДЛЯ РАЗМЕЩЕНИЯ МУЗЫКАЛЬНОЙ ШКОЛЫ НА 80 МЕСТ В С. УРИК УРИКОВСКОГО МУНИЦИПАЛЬНОГО ОБРАЗОВАНИЯ

1. Пункт 6 изложить в следующей редакции:

6. Предполагаемый срок приобретения объекта: 2020 год (заключение муниципального контракта), оплата по муниципальному контракту – 2021 год».

Заместитель Мэра И.Б. Кузнецов

Постановление

от 28.12. 2020 г. № 741

О признании победителей в районном конкурсе «Лучший народный дружинник Иркутского района» и перечислении денежных средств в 2020 году

В соответствии с протоколом заседания комиссии по подведению итогов ежегодного конкурса «Лучший народный дружинник Иркутского района» в 2020 году (далее - Конкурс) от 15.12.2020, положением о проведении ежегодного конкурса «Лучший народный дружинник Иркутского района», утвержденного постановлением администрации Иркутского районного муниципального образования от 19.11.2020 № 650, в целях совершенствования деятельности по оказанию помощи правоохранительным органам в предупреждении и пресечении правонарушений, повышения активности и результативности в работе народных дружинников, распространения опыта привлечения общественности к охране общественного порядка, в рамках реализации плана мероприятий подпрограммы «Профилактика правонарушений, преступлений и обеспечение безопасности на территории Иркутского районного муниципального образования» на 2018-2023 годы муниципальной программы «Обеспечение безопасности, профилактика правонарушений, социально негативных явлений, в том числе среди несовершеннолетних и участие в реализации мероприятий по охране здоровья населения на территории Иркутского районного муниципального образования» на 2018 – 2023 годы, утвержденной постановлением администрации Иркутского районного муниципального образования от 01.12.2017 № 573, руководствуясь ст. 39, 45, 54 Устава Иркутского районного муниципального образования, администрация Иркутского районного муниципального образования

ПОСТАНОВЛЯЕТ:

1. Признать победителями Конкурса, поощрить денежным вознаграждением народных дружинников в следующих размерах:

Сваволюка Владимира Владимировича, занявшего в Конкурсе 1 место - 20 000 рублей;

Антоненко Станислава Александровича, занявшего в Конкурсе 2 место - 15 000 рублей;

Фролова Игоря Сергеевича, занявшего в Конкурсе 3 место - 10 000 рублей.

2. Управлению учета и исполнения сметы администрации Иркутского районного муниципального образования обеспечить победителям своевременное перечисление денежных средств безналичным способом с удержанием налога на доходы физических лиц на основании заявления победителя.

3. Опубликовать настоящее постановление в газете «Ангарские огни» и разместить в информационно-телекоммуникационной сети «Интернет» на официальном сайте Иркутского районного муниципального образования www.irkraion.ru.

4. Контроль за исполнением настоящего постановления возложить на первого заместителя Мэра.

Мэр района Л.П. Фролов

Постановление

от 28.12. 2020 г. № 742

О признании победителей в районном конкурсе «Лучший участковый уполномоченный полиции органов внутренних дел в Иркутском районе» и перечислении денежных средств в 2020 году

В соответствии с протоколом заседания комиссии по подведению итогов ежегодного районного конкурса «Лучший участковый уполномоченный полиции органов внутренних дел в Иркутском районе» в 2020 году (далее - Конкурс) от 15.12.2020, постановлением администрации Иркутского районного муниципального образования от 12.09.2019 № 461«О проведении ежегодного конкурса и утверждении Положения о проведении ежегодного конкурса «Лучший участковый уполномоченный полиции органов внутренних дел в Иркутском районе», в целях повышения эффективности деятельности службы участковых уполномоченных полиции по охране общественного порядка и профилактике правонарушений, защите интересов граждан и государства, укрепления авторитета участковых уполномоченных полиции, стимулирования их труда, в рамках реализации мероприятия «Конкурс на лучшего участкового уполномоченного полиции органов внутренних дел в Иркутском районе» муниципальной программы, утвержденной постановлением администрации Иркутского районного муниципального образования от 01.12.2017 № 573 «Об утверждении муниципальной программы Иркутского районного муниципального образования «Обеспечение безопасности, профилактика правонарушений, социально-негативных явлений, в том числе среди несовершеннолетних и участие в реализации мероприятий по охране здоровья населения на территории Иркутского районного муниципального образования», руководствуясь ст. 39, 45, 54 Устава Иркутского районного муниципального образования, администрация Иркутского районного муниципального образования:

ПОСТАНОВЛЯЕТ:

1. Признать победителями Конкурса, поощрить денежным вознаграждением в следующих размерах:

- майора полиции Убодоева Сергея Алексеевича, старшего участкового уполномоченного полиции, занявшего в Конкурсе 1 место - 30 000 рублей;

- майора полиции Ботмана Валерия Александровича, старшего участкового уполномоченного полиции, занявшего в Конкурсе 2 место - 15 000 рублей;

- майора полиции Ивлева Сергея Геннадьевича, старшего участкового уполномоченного полиции, занявшего в Конкурсе 3 место - 10 000 рублей.

2. Управлению учета и исполнения сметы администрации Иркутского районного муниципального образования обеспечить победителям своевременное перечисление денежных средств

безналичным способом с удержанием налога на доходы физических лиц на основании заявления победителя.

3. Опубликовать настоящее постановление в газете «Ангарские огни» и разместить в информационно-телекоммуникационной сети «Интернет» на официальном сайте Иркутского районного муниципального образования www.irkraion.ru.

4. Контроль за исполнением настоящего постановления возложить на первого заместителя Мэра.

Мэр района Л.П. Фролов

Постановление

от « 30 » декабря 2020 г. № 752

Об утверждении схемы размещения нестационарных торговых объектов на территории Иркутского районного муниципального образования на 2021–2023 годы

В целях упорядочения размещения нестационарных торговых объектов на территории Иркутского районного муниципального образования, руководствуясь ст. ст. 7, 15 Федерального закона от 06.10.2003 № 131-ФЗ «Об общих принципах организации местного самоуправления в Российской Федерации», ст. ст. 10, 17 Федерального закона от 28.12.2009 № 381-ФЗ «Об основах государственного регулирования торговой деятельности в Российской Федерации», Порядком разработки и утверждения органами местного самоуправления муниципальных образований Иркутской области схемы размещения нестационарных торговых объектов, утвержденным приказом службы потребительского рынка и лицензирования Иркутской области от 20.01.2011 № 3-спр, постановлением администрации Иркутского районного муниципального образования от 29.09.2016 № 312 «О подготовке схемы размещения нестационарных объектов», ст. ст. 39, 45, 54 Устава Иркутского районного муниципального образования, протоколом заседания комиссии администрации Иркутского районного муниципального образования по разработке схемы размещения нестационарных торговых объектов от 18.12.2020 № 449 администрация Иркутского районного муниципального образования

ПОСТАНОВЛЯЕТ:

1. Утвердить Схему размещения нестационарных торговых объектов на территории Иркутского районного муниципального образования на 2021–2023 годы (далее – Схема) (прилагается).

2. Отделу потребительского рынка администрации Иркутского районного муниципального образования в течение пяти рабочих дней со дня утверждения Схемы направить ее в сканированной форме посредством электронной почты в службу потребительского рынка и лицензирования Иркутской области.

3. Настоящее постановление вступает в силу 01.01.2021.

4. Постановления администрации Иркутского районного муниципального образования от 22.12.2017 № 631 «Об утверждении схемы размещения нестационарных торговых объектов на территории Иркутского районного муниципального образования на 2018 – 2020 годы»

(далее – постановление № 631), от 22.05.2018 № 253 «О внесении дополнений в постановление администрации Иркутского районного муниципального образования от 22.12.2017 № 631 «Об утверждении схемы размещения нестационарных торговых объектов на территории Иркутского районного муниципального образования на 2018 – 2020 годы» (далее – постановление № 253), от 01.08.2018 № 370 «О внесении дополнений в постановление администрации Иркутского районного муниципального образования от 22.12.2017 № 631 «Об утверждении схемы размещения нестационарных торговых объектов на территории Иркутского районного муниципального образования на 2018 – 2020 годы» (далее – постановление № 370), от 23.01.2019 № 17 «О внесении изменений в постановление администрации Иркутского районного муниципального образования от 22.12.2017 № 631 «Об утверждении Схемы размещения нестационарных торговых объектов на территории Иркутского районного муниципального образования на 2018 – 2020 годы» (далее – постановление № 17), от 06.06.2019 № 292 «О внесении изменений в постановление администрации Иркутского районного муниципального образования от 22.12.2017 № 631 «Об утверждении схемы размещения нестационарных торговых объектов на территории Иркутского районного муниципального образования на 2018 – 2020 годы» (далее – постановление № 292), от 15.10.2019 № 531 «О внесении дополнений в постановление администрации Иркутского районного муниципального образования от 22.12.2017 № 631 «Об утверждении схемы размещения нестационарных торговых объектов на территории Иркутского районного муниципального образования на 2018 – 2020 годы» (далее – постановление № 531), от 29.11.2019 № 634 «О внесении изменений в постановление администрации Иркутского районного муниципального образования от 22.12.2017 № 631 «Об утверждении схемы размещения нестационарных торговых объектов на территории Иркутского районного муниципального образования на 2018 – 2020 годы» (далее – постановление № 634), от 24.03.2020 № 145 «О внесении изменений в постановление администрации Иркутского районного муниципального образования от 22.12.2017 № 631 «Об утверждении схемы размещения нестационарных торговых объектов на территории Иркутского районного муниципального образования на 2018 – 2020 годы» (далее – постановление № 145), от 31.07.2020 № 474 «О внесении дополнений в постановление администрации Иркутского районного муниципального образования от 22.12.2017 № 631 «Об утверждении схемы размещения нестационарных торговых объектов на территории Иркутского районного муниципального образования на 2018 – 2020 годы» (далее – постановление № 474), от 05.10.2020 № 573 «О внесении дополнений в постановление администрации Иркутского районного муниципального образования от 22.12.2017 № 631 «Об утверждении схемы размещения нестационарных торговых объектов на территории Иркутского районного муниципального образования на 2018 – 2020 годы»

(далее – постановление № 573) признать утратившими силу с 01.01.2021.

5. Отделу по организации делопроизводства и работе с обращениями граждан организационно – контрольного управления администрации Иркутского районного муниципального образования внести в оригиналы постановлений № 631, № 253, № 370, № 17, № 292, № 531, № 634, № 145, № 474, № 573 информацию о признании правовых актов утратившими силу.

6. Опубликовать настоящее постановление в газете «Ангарские огни», разместить на официальном сайте Иркутского районного муниципального образования в информационно – телекоммуникационной сети «Интернет» www.irkraion.ru.

7. Контроль исполнения настоящего постановления возложить на первого заместителя Мэра района.

Мэр района Л.П. Фролов

УТВЕРЖДЕНА
постановлением администрации Иркутского районного муниципального образования
от «____»_____ 2020 года № _____

СХЕМА
размещения нестационарных торговых объектов
на территории Иркутского районного муниципального образования

на 2021 - 2023 годы

№ п/п	Адрес расположения (место расположения) нестационарного торгового объекта	Вид нестационарного торгового объекта (палатка, киоск, автолавка, лоток, и другое)	Количество нестационарных торговых объектов	Специализация нестационарного торгового объекта (ассортимент реализуемой продукции)	Площадь нестационарного торгового объекта (кв.м.)	Площадь земельного участка (кв.м.)	Собственник земельного участка, на котором расположен нестационарный торговый объект	Срок, период размещения нестационарного торгового объекта
1	2	3	4	5	6	7	8	9
ГОЛОУСТНЕНСКОЕ МУНИЦИПАЛЬНОЕ ОБРАЗОВАНИЕ								
1	Иркутский район, п. Большое Голоустное, урочище Семениха, около земельного участка с кадастровым номером 38:06:161611:100	Торговая палатка	1	Продовольственные товары	6	6	Земли, государственная собственность на которые не разграничена	До года
2	Иркутский район, п. Большое Голоустное, урочище Семениха, около земельного участка с кадастровым номером 38:06:161611:100	Торговый прилавок	1	Продовольственные товары	8	8	Земли, государственная собственность на которые не разграничена	До года
3	Иркутский район, п. Большое Голоустное, в районе пирса (причала)	Торговая палатка	1	Продовольственные товары	10	10	Земли, государственная собственность на которые не разграничена	До года
4	Иркутский район, с. Малое Голоустное у магазина по ул. Чайковского, 1	Торговый прилавок	1	Продовольственные товары	8	8	Земли, государственная собственность на которые не разграничена	До года
5	Иркутский район, п. Большое Голоустное в конце ул. Байкальская нечетная сторона	Торговый прилавок	1	Продовольственные товары	8	8	Земли, государственная собственность на которые не разграничена	До года
ДЗЕРЖИНСКОЕ МУНИЦИПАЛЬНОЕ ОБРАЗОВАНИЕ								
6	Иркутский район, п. Дзержинск, ул. Западная, 2	Квасная бочка	1	Квас	10	10	Земли, государственная собственность на которые не разграничена	До года
7	Иркутский район, п. Дзержинск, ул. Аэродромная, 2	Торговый прилавок	1	Рассада, кустарники, саженцы	25	25	Земли, государственная собственность на которые не разграничена	До года
8	Иркутский район, п.Дзержинск, ул. Западная,2, земельный участок с кадастровым номером 38:06:140205:222	Павильон	1	Корма для животных	64	64	Администрация Дзержинского муниципального образования	Не менее 11 месяцев
КАРЛУКСКОЕ МУНИЦИПАЛЬНОЕ ОБРАЗОВАНИЕ								
9	Иркутский район, д. Карлук, пер. Фабричный, около дома № 8	Павильон	1	Продовольственные товары	42	42	Земли, государственная собственность на которые не разграничена	Не менее 11 месяцев
10**	Иркутский район, д. Карлук, ул. Юбилейная, 12 а	Киоск	1	Продовольственные товары	17	17	Земли, государственная собственность на которые не разграничена	Не менее 11 месяцев
11	Иркутский район, д. Карлук, ул. Горная, 29 а	Павильон	1	Продовольственные товары	400	400	Земли, государственная собственность на которые не разграничена	Не менее 11 месяцев
12	Иркутский район, д. Карлук, ул. Гагарина около магазина «Центральный»	Торговый прилавок	1	Продовольственные товары	10	10	Земли, государственная собственность на которые не разграничена	До года
13	Иркутский район, д. Карлук, ул. Гагарина,1	Квасная бочка	1	Квас	4	4	Земли, государственная собственность на которые не разграничена	До года
14	Иркутский район, д. Карлук, ул. Гагарина, 1	Лоток	1	Промышленные товары	4	4	Земли, государственная собственность на которые не разграничена	До года
15	Иркутский район, д. Карлук, ул. Гагарина, 22 а	Павильон	1	Смешанные товары	54	54	Земли, государственная собственность на которые не разграничена	Не менее 11 месяцев
16	Иркутский район, д. Карлук, ул. Рабочая около КФХ Ченских, ул. Гагарина, 1в	Площадка для торговли с автомобилей	3	Перегной, навоз. гравий, песок, земля, дрова	20	60	Земли, государственная собственность на которые не разграничена	Не менее 11 месяцев

17**	Иркутский район, д. Карлук ул. Гагарина, в районе дома № 1	Киоск	1	Продовольственные товары	8	8	Земли, государственная собственность на которые не разграничена	Не менее 11 месяцев
ЛИСТВЯНСКОЕ МУНИЦИПАЛЬНОЕ ОБРАЗОВАНИЕ								
18	Иркутский район, р.п. Листвянка, ул. Горького, 107 а	Павильон	1	Продовольственные товары	40	40	Земли, государственная собственность на которые не разграничена	Не менее 11 месяцев
19	Иркутский район, р.п. Листвянка, ул. Горького, 33 б	Павильон	1	Продовольственные товары	33	33	Земли, государственная собственность на которые не разграничена	Не менее 11 месяцев
20	Иркутский район, р.п. Листвянка, ул. Горького, напротив участка № 89 в	Киоск	1	Продовольственные товары	18	18	Земли, государственная собственность на которые не разграничена	Не менее 11 месяцев
21	Иркутский район, р.п. Листвянка, ул. Лазо, д. 2 а	Павильон	1	Сувенирная продукция	100	100	Земли, государственная собственность на которые не разграничена	Не менее 11 месяцев
22	Иркутский район, р.п. Листвянка, ул. Горького, напротив участка № 89 б	Павильон	1	Продовольственные товары	23	23	Земли, государственная собственность на которые не разграничена	Не менее 11 месяцев
23	Иркутский район, р.п. Листвянка, справа от гостиницы Gold Hotel, р.п. Листвянка, ул. Партизанская, 1	Место для размещения телескопа	1	Размещение телескопа	4	4	Собственность Листвянского муниципального образования	Не менее 11 месяцев
24	Иркутский район, р.п. Листвянка, над участком р.п. Листвянка, ул. Лазо, 2 а	Место для размещения телескопа	1	Размещение телескопа	4	4	Земли, государственная собственность на которые не разграничена	Не менее 11 месяцев
25	Иркутский район, р.п. Листвянка, слева от участка с кадастровым номером 38:06:030112:82 Иркутская область, Иркутский район, р.п. Листвянка	Место для размещения телескопа	1	Размещение телескопа	4	4	Земли, государственная собственность на которые не разграничена	До года
26	Иркутский район, р.п. Листвянка, слева от участка с кадастровым номером 38:06:030107:69 Иркутский район, р.п. Листвянка, ул. Горького, 1 н	Павильон	1	Промышленные товары	60	60	Земли, государственная собственность на которые не разграничена	Не менее 11 месяцев
27	Иркутский район, р.п. Листвянка, ул. Академическая между земельным участком с кадастровым номером 38:06:030111:761 и земельным участком с кадастровым номером 38:06:030111:95 Иркутский район, земельный участок № 2	Торговый прилавок	1	Продовольственные товары	2	2	Земли, государственная собственность на которые не разграничена	До года
28	Иркутский район, р.п. Листвянка, ул. Горького, 1 н, кадастровый номер 38:06:030107:69	Павильон	1	Общественное питание	70	70	Собственность Иркутского районного муниципального образования	Не менее 11 месяцев
29	Иркутский район, р.п. Листвянка, напротив Листвянской СОШ	Павильон	2	Промышленные товары	40	40	Земли, государственная собственность на которые не разграничена	Не менее 11 месяцев
30	Иркутский район, р.п. Листвянка, напротив Листвянской СОШ	Павильон	2	Общественное питание	40	40	Земли, государственная собственность на которые не разграничена	Не менее 11 месяцев
31	Иркутский район, р.п. Листвянка, на берегу напротив Листвянской СОШ	Беседки	25	Отдых	503	503	Земли, государственная собственность на которые не разграничена	Не менее 11 месяцев
32	Иркутский район, р. п. Листвянка ул. Горького, возле дома № 49	Павильон	1	Информационные услуги	11	11	Земли, государственная собственность на которые не разграничена	Не менее 11 месяцев
33	Иркутский район, р. п. Листвянка, ул. Горького, 29 ж	Павильон	1	Промышленные товары	40	40	Земли, государственная собственность на которые не разграничена	Не менее 11 месяцев
34	Иркутский район, р. п. Листвянка, ул. Горького, 59	Павильон	1	Продовольственные товары	40	40	Земли, государственная собственность на которые не разграничена	Не менее 11 месяцев
35	Иркутский район, р. п. Листвянка, ул. Горького, 1 б	Павильон	1	Промышленные товары	40	40	Земли, государственная собственность на которые не разграничена	Не менее 11 месяцев
36	Иркутский район, р. п. Листвянка, ул. Горького, 33	Павильон	1	Продовольственные товары	40	40	Земли, государственная собственность на которые не разграничена	Не менее 11 месяцев
37	Иркутский район, р.п.Листвянка, пересечение ул. Горького и ул. Лазо, земельный участок с кадастровым номером 38:06:000000:5114	Павильон	1	Информационные услуги	15	15	Администрация Листвянского муниципального образования	Не менее 11 месяцев
МАКСИМОВСКОЕ МУНИЦИПАЛЬНОЕ ОБРАЗОВАНИЕ								
38	Иркутский район, с. Максимовщина, ул. Школьная, 8 б	Павильон	1	Продовольственные товары	50	50	Земли, государственная собственность на которые не разграничена	Не менее 11 месяцев
39	Иркутский район, с. Максимовщина, ул. Школьная, 15 а	Киоск	1	Продовольственные товары	25	25	Земли, государственная собственность на которые не разграничена	Не менее 11 месяцев
40	Иркутский район, с. Максимовщина, остановка общественного транспорта на въезде в село, поворот на ул. Комсомольскую	Торговый прилавок	1	Квас	2	2	Администрация Максимовского муниципального образования	До года
МОЛОДЕЖНОЕ МУНИЦИПАЛЬНОЕ ОБРАЗОВАНИЕ								
41	Район поворота с Байкальского тракта на ул. Светлая п. Новая Разводная, рядом с магазином «Элит»	Квасная бочка	1	Квас	6	6	Администрация Молодежного муниципального образования	До года
42	10 км. Байкальского тракта (вблизи полосы отвода 50 м. от автодороги)	Квасная бочка	1	Квас	6	6	Администрация Молодежного муниципального образования	До года
43	Конечная остановка п. Молодежный	Квасная бочка	1	Квас	4	4	Администрация Молодежного муниципального образования	До года
44	п. Молодежный, ул. Исхинская, конечная остановка	Автолавка	1	Продовольственные товары (рыбная продукция)	16	16	Администрация Молодежного муниципального образования	Не менее 11 месяцев
45	п. Молодежный, ул. Исхинская, конечная остановка	Автолавка	1	Продовольственные товары (рыбная продукция)	15	15	Администрация Молодежного муниципального образования	Не менее 11 месяцев
46	10 км. Байкальского тракта рядом с магазином «Слата»	Квасная бочка	1	Квас	4	4	Администрация Молодежного муниципального образования	До года
47	9 км. Байкальского тракта, рядом с магазином «Элит»	Торговый прилавок	1	Бахчевые культуры	2	2	Администрация Молодежного муниципального образования	До года
48	11км. Байкальского тракта, (район Поклонного креста) (вблизи полосы отвода 50 м. от автодороги)	Торговый прилавок	1	Бахчевые культуры	2	2	Администрация Молодежного муниципального образования	До года
49	п. Молодежный, ул. Исхинская, район конечной остановки	Киоск	1	Продовольственные товары (молочная продукция)	7	7	Администрация Молодежного муниципального образования	Не менее 11 месяцев
50	п. Молодежный, ул. Исхинская, конечная остановка	Киоск	1	Печатная продукция	3	3	Администрация Молодежного муниципального образования	Не менее 11 месяцев
51	п. Молодежный, ул. Исхинская, конечная остановка	Киоск	1	Табачные изделия	12	12	Администрация Молодежного муниципального образования	Не менее 11 месяцев
52	п. Молодежный, ул. Исхинская, конечная остановка	Киоск	1	Продовольственные товары (молочная продукция)	5	5	Администрация Молодежного муниципального образования	Не менее 11 месяцев

53	п. Молодежный, ул. Исхинская, конечная остановка	Киоск	1	Продовольственные товары	80	80	Администрация Молодежного муниципального образования	Не менее 11 месяцев
54	п. Молодежный, ул. Спортивная, конечная остановка	Киоск	1	Продовольственные товары (мороженое)	7	7	Администрация Молодежного муниципального образования	Не менее 11 месяцев
55	п. Молодежный, ул. Спортивная, конечная остановка	Киоск	1	Продовольственные товары (мороженое)	22	22	Администрация Молодежного муниципального образования	Не менее 11 месяцев
56	п. Молодежный, ул. Спортивная, конечная остановка	Киоск	1	Продовольственные товары (мороженое)	13	13	Администрация Молодежного муниципального образования	Не менее 11 месяцев
57	п. Молодежный, ул. Спортивная, конечная остановка	Киоск	1	Ремонт сотовых телефонов	6	6	Администрация Молодежного муниципального образования	Не менее 11 месяцев
58	п. Молодежный, ул. Исхинская, конечная остановка	Киоск	1	Продовольственные товары (мороженое)	3	3	Администрация Молодежного муниципального образования	Не менее 11 месяцев
59	п. Молодежный, ул. Исхинская, конечная остановка	Киоск	1	Продовольственные товары (овощи, фрукты)	15	15	Администрация Молодежного муниципального образования	Не менее 11 месяцев
60	п. Молодежный, ул. Дорожная	Киоск	1	Общественное питание	30	30	Администрация Молодежного муниципального образования	Не менее 11 месяцев
61	п. Молодежный, ул. Дорожная	Киоск	1	Продовольственные товары (рыбная продукция)	30	30	Администрация Молодежного муниципального образования	Не менее 11 месяцев
62	п. Молодежный, ул. Исхинская, конечная остановка	Автолавка	1	Продовольственные товары (мясо и мясная продукция)	13	13	Администрация Молодежного муниципального образования	Не менее 11 месяцев
63	п. Молодежный, ул. Исхинская, конечная остановка	Автолавка	1	Овощи, саженцы	10	10	Администрация Молодежного муниципального образования	Не менее 11 месяцев
64	п. Молодежный, ул. Исхинская, конечная остановка	Торговая палатка	1	Продовольственные товары (мясо и мясная продукция)	6	6	Администрация Молодежного муниципального образования	Не менее 11 месяцев
65	п. Молодежный, рядом с ДК	Киоск	1	Смешанные товары	60	60	Администрация Молодежного муниципального образования	Не менее 11 месяцев
66	п. Молодежный, рядом с Аллеей Ветеранов	Киоск	1	Смешанные товары	60	60	Администрация Молодежного муниципального образования	Не менее 11 месяцев
67	п. Молодежный, рядом с детской инклюзивной площадкой	Киоск	1	Смешанные товары	20	20	Администрация Молодежного муниципального образования	Не менее 11 месяцев
68	П. Молодежный, ул. Исхинская, конечная остановка	Киоск	1	Цветы	16	16	Администрация Молодежного муниципального образования	Не менее 11 месяцев
69	п. Новая Разводная, ул. Строителей, напротив автомойки Светлый угол	Киоск	1	Цветы	16	16	Администрация Молодежного муниципального образования	Не менее 11 месяцев
МАРКОВСКОЕ МУНИЦИПАЛЬНОЕ ОБРАЗОВАНИЕ								
70	Иркутский район, п. Падь Мельничная, ул. Заводская, уч. 1 б	Павильон	1	Продовольственные товары	100	100	Земли, государственная собственность на которые не разграничена	Не менее 11 месяцев
71	Иркутский район, р. п. Маркова, м/н Ново-Иркутский, пер. Окинский, 6 а	Киоск	1	Продовольственные товары	100	100	Земли, государственная собственность на которые не разграничена	Не менее 11 месяцев
72	Иркутский район, р. п. Маркова, ул. Черемуховая, 12	Павильон	1	Продовольственные товары	170	170	Земли, государственная собственность на которые не разграничена	Не менее 11 месяцев
73**	Иркутский район, р.п. Маркова, 11 а	Павильон	1	Продовольственные товары	100	100	Земли, государственная собственность на которые не разграничена	Не менее 11 месяцев
74	Иркутский район, р.п. Маркова, ул. Мира, рядом с домом 9 а	Торговый прилавок	1	Квас	3	3	Земли, государственная собственность на которые не разграничена	До года
75**	Иркутский район, р.п. Маркова, ул. Мира, рядом с домом 9 а	Павильон	1	Продовольственные товары	15	15	Земли, государственная собственность на которые не разграничена	Не менее 11 месяцев
76	Иркутский район, 3-ий км + 700 м. автодороги «Иркутск - СНТ «Дорожный строитель»», с левой стороны	Некапитальные строения	3	Промышленные товары	9	9	Управление Рос имущества (земли лесного фонда)	Не менее 11 месяцев
77	Иркутский район, 3-ий км + 700 м. автодороги «Иркутск - СНТ «Дорожный строитель»», с левой стороны	Площадка для торговли с автомобилей	5	Перегной, навоз. гравий, песок, земля, дрова	20	20	Управление Рос имущества (земли лесного фонда)	Не менее 11 месяцев
78	Иркутский район, 3 км. + 700 м. автодороги «Иркутск - СНТ «Дорожный строитель»», с правой стороны	Площадка для торговли с автомобилей	8	Перегной, навоз. гравий, песок, земля, дрова	20	20	Управление Рос имущества (земли лесного фонда)	Не менее 11 месяцев
79	Иркутский район, 3 км. + 700 м. автодороги «Иркутск - СНТ «Дорожный строитель»», с правой стороны	Квасная бочка	1	Квас	3	3	Управление Рос имущества (земли лесного фонда)	До года
80	Иркутский район, автодорога «Иркутск - СНТ «Дорожный строитель»», рядом с магазином «Семейный»	Квасная бочка	1	Квас	3	3	Управление Рос имущества (земли лесного фонда)	До года
81	Иркутский район, проезд Подгорный в районе ул. Окружная, мкр. «Ново-Иркутский»	Квасная бочка	1	Квас	3	3	Земли, государственная собственность на которые не разграничена	До года
82	Иркутский район, проезд Подгорный в районе ул. Окружная, мкр. «Ново-Иркутский»	Бахчевой развал	1	Бахчевые культуры	3	3	Земли, государственная собственность на которые не разграничена	До года
83	Иркутский район, 1 км. + 800 м. автодороги «Иркутск - СНТ «Дорожный строитель»», с правой стороны, около магазина «Маяк»	Квасная бочка	1	Квас	3	3	Земли, государственная собственность на которые не разграничена	До года
84	Иркутский район, 1км+400 м автодороги «Иркутск - СНТ «Дорожный строитель»», рядом с АЗС «Крайс-Нефть»	Квасная бочка	1	Квас	3	3	Земли, государственная собственность на которые не разграничена	До года
85	Иркутский район, автодорога «Иркутск - СНТ «Дорожный строитель»», около СНТ «Колобок»	Бахчевой развал	1	Бахчевые культуры	3	3	Управление Рос имущества (земли лесного фонда)	До года
86	Иркутский район, автодорога «Иркутск - СНТ «Дорожный строитель»», около СНТ «Колобок»	Автолавка	1	Продовольственные товары (молочная продукция) (термоцистерна)	9	9	Управление Рос имущества (земли лесного фонда)	Не менее 11 месяцев
87	Иркутский район, р.п. Маркова, мкр. Николов Посад, ул. Восточная	Павильон	1	Промышленные товары	130	130	Администрация Марковского муниципального образования	Не менее 11 месяцев
88**	Иркутский район, автодорога «Иркутск - СНТ «Дорожный строитель»», 11 км, около СНТ «Потенциал»	Киоск	1	Продовольственные товары	18	18	Земли, государственная собственность на которые не разграничена	Не менее 11 месяцев
89	Иркутский район, микрорайон «Стрижи», ул. Центральная, 7	Квасная бочка	1	Квас	3	3	Администрация Маковского муниципального образования	До года
90	Иркутский район, автодорога «Иркутск-Падь Мельничная», 7 км, около магазина «Радужка» СНТ «Электрон»	Квасная бочка	1	Квас	3	3	Земли, государственная собственность на которые не разграничена	До года
91	Иркутский район, автодорога «Иркутск-Падь Мельничная», 8 км, около магазина «Бирюсинка» СНТ «Бирюсинка»	Квасная бочка	1	Квас	3	3	Земли, государственная собственность на которые не разграничена	До года
92*	Иркутский район, р.п. Маркова, ул. Лесная, 1а, рядом с магазином «Валентинка»	Квасная бочка	1	Квас	3	3	Администрация Маковского муниципального образования	До года
93	Иркутский район, автодорога «Подъезд к СНТ «Изумруд», автобусная остановка у СНТ «Новое»	Квасная бочка	1	Квас	3	3	Земли, государственная собственность на которые не разграничена	До года
94	Иркутский район, автодорога «Подъезд к СНТ «Изумруд», автобусная остановка у СНТ «ВОСовец»	Квасная бочка	1	Квас	3	3	Земли, государственная собственность на которые не разграничена	До года
95*	Иркутский район, автодорога «Иркутск-Падь Мельничная», СНТ «Колобок», ул. Летняя, 31	Квасная бочка	1	Квас	3	3	Администрация Маковского муниципального образования	До года
96	Иркутский район, р.п. Маркова, центральный проезд микрорайона «Берёзовый», рядом с жилым домом, расположенным по адресу: микрорайон «Берёзовый», 107а	Павильон	1	Продовольственные товары	15	15	Администрация Марковского муниципального образования	Не менее 11 месяцев

97	Иркутский район, р.п. Маркова, мкр. «Берёзовый», у дома № 98, около остановочного павильона «Аптека»	Павильон	1	Цветы	20	20	Земли, государственная собственность на которые не разграничена	Не менее 11 месяцев
98	мкр. «Берёзовый», у дома № 114, около остановочного павильона «пос. Берёзовый (конечная)», на земельном участке с кадастровым номером 38:06:010401:10247	Павильон	1	Табачные изделия	24	24	Администрация Марковского муниципального образования	Не менее 11 месяцев
99	Иркутский район, р.п. Маркова, мкр. «Берёзовый», у дома № 116, около остановочного павильона «пос. Берёзовый (конечная)»	Павильон	1	Продовольственные товары (овощи, фрукты)	20	20	Земли, государственная собственность на которые не разграничена	Не менее 11 месяцев
100*	Иркутский район, р.п. Маркова, мкр. «Берёзовый», у дома № 116, около остановочного павильона «пос. Берёзовый (конечная)»	Павильон	1	Продовольственные товары (мясо и мясная продукция)	60	60	Администрация Марковского муниципального образования	Не менее 11 месяцев
101	Иркутский район, р.п. Маркова, у дома № 24, напротив магазина «Идеал»	Павильон	1	Продовольственные товары	25	25	Земли, государственная собственность на которые не разграничена	Не менее 11 месяцев
СМОЛЕНСКОЕ МУНИЦИПАЛЬНОЕ ОБРАЗОВАНИЕ								
102	Иркутский район, с. Смоленщина, ул. Заводская	Павильон	1	Продовольственные товары	80	80	Земли, государственная собственность на которые не разграничена	Не менее 11 месяцев
103	Иркутский район, 55м. восточнее границ земельного участка с кадастровым номером 38:06:150527:2002, расположенного по адресу Смоленское муниципальное образование, 12 км. + 500 м. слева от автодороги М55 Иркутск-Чита	Павильон	1	Промышленные товары	10	10	Земли, государственная собственность на которые не разграничена	Не менее 11 месяцев
104	Иркутский район, 380 м. юго-восточнее границ земельного участка с кадастровым номером 38:06:150527:2002, расположенного по адресу Смоленское муниципальное образование, 12 км.+500 м. слева от автодороги М55 Иркутск-Чита	Павильон	1	Промышленные товары	10	10	Земли, государственная собственность на которые не разграничена	Не менее 11 месяцев
105	Иркутский район, с. Смоленщина, 5 м. южнее земельного участка с кадастровым номером 38:06:150102:2600, расположенного по адресу: с. Смоленщина ул. Зои Космодемьянской, 56/1	Торговый прилавок	1	Квас	5	5	Земли, государственная собственность на которые не разграничена	До года
106	Иркутский район, с. Смоленщина, 5 м. восточнее земельного участка с кадастровым номером 38:06:150109:161, расположенного по адресу: с. Смоленщина ул. Карьерная, 22	Торговый прилавок	1	Квас	5	5	Земли, государственная собственность на которые не разграничена	До года
УРИКОВСКОЕ МУНИЦИПАЛЬНОГО ОБРАЗОВАНИЕ								
107	Иркутский район, с. Урик, ул. Лунина, 58 б	Павильон	1	Продовольственные товары	200	200	Земли, государственная собственность на которые не разграничена	Не менее 11 месяцев
108	Иркутский район, д. Ангара, ул. Береговая,6 в	Павильон	1	Продовольственные товары	100	100	Земли, государственная собственность на которые не разграничена	Не менее 11 месяцев
109	Иркутский район, с правой стороны по ул. Ключевая, п. Малая Топка, напротив жилого дома, расположенного п. Малая Топка, ул. Ключевая, 3	Торговая палатка	1	Продовольственные товары	50	50	Земли, государственная собственность на которые не разграничена	До года
110	Иркутский район, д. Ангара, ул. Береговая, 6 в	Павильон	1	Смешанные товары	100	100	Земли, государственная собственность на которые не разграничена	Не менее 11 месяцев
111	Иркутский район, с. Урик, в районе производственного хлебопекарного цеха ООО «Райпотребсоюз» расположенного по адресу с. Урик, ул. Лунина, 2 в	Квасная бочка	1	Квас	10	10	Земли, государственная собственность на которые не разграничена	До года
112	Иркутский район, с. Урик, в районе производственного хлебопекарного цеха ООО «Райпотребсоюз» расположенного по адресу с. Урик, ул. Лунина, 2 в	Бахчевой развал	1	Бахчевые культуры	10	10	Земли, государственная собственность на которые не разграничена	До года
113	Иркутский район, 0+250 м. справа по от автодороги Иркутск-Оса-Усть-Уда	Квасная бочка	1	Квас	10	10	Земли, государственная собственность на которые не разграничена	До года
114	Иркутский район, 0+250 м. справа по от автодороги Иркутск-Оса-Усть-Уда	Бахчевой развал	1	Бахчевые культуры	10	10	Земли, государственная собственность на которые не разграничена	До года
115	Иркутский район, с. Урик, напротив магазина «Хлеб Соль» расположенного по адресу с. Урик, ул. Лунина, 2 з	Квасная бочка	1	Квас	6	6	Земли, государственная собственность на которые не разграничена	До года
116	Иркутский район, с. Урик, возле магазина «Хлеб Соль» расположенного по адресу с. Урик, ул. Лунина, 2 з	Квасная бочка	1	Квас	6	6	Земли, государственная собственность на которые не разграничена	До года
117	Иркутский район, д.Ангара, ул. Нагорная, 9 а	Павильон	1	Промышленные товары (строительные материалы)	100	100	Земли, государственная собственность на которые не разграничена	Не менее 11 месяцев
118	Иркутский район,8 км Александровского тракта СНТ «Глория» рядом с земельным участком № 1 а	Торговый прилавок	2	Рассада, овощи, ягода, цветы, саженцы	75	150	Земли, государственная собственность на которые не разграничена	До года
119	Иркутский район, рядом с кафе «На заимке», расположенного по адресу д. Грановщина, ул. Загоскина, 144	Квасная бочка	1	Квас	10	10	Земли, государственная собственность на которые не разграничена	До года
УШАКОВСКОЕ МУНИЦИПАЛЬНОГО ОБРАЗОВАНИЕ								
120	Иркутский район, п. Горячий Ключ, ул. Мира, 27	Павильон	1	Продовольственные товары	50	50	Земли, государственная собственность на которые не разграничена	Не менее 11 месяцев
121	Иркутский район, п. Горячий Ключ, ул. Победы, 1-2	Киоск	1	Продовольственные товары	10	10	Земли, государственная собственность на которые не разграничена	Не менее 11 месяцев
122**	Иркутский район, с. Пивовариха, ул. Трактовая, 2а, рядом с земельным участком с кадастровым номером 38:06:140108:264	Киоск	1	Продовольственные товары (хлебобулочная продукция)	6	6	Земли, государственная собственность на которые нс разграничена	Не менее 11 месяцев
123	Иркутский район, п. Лебединка, 28 км. Байкальского тракта (слева)	Павильон	1	Продовольственные товары	60	60	Земли, государственная собственность на которые не разграничена	Не менее 11 месяцев
124	Иркутский район, с. Пивовариха, ул. Рабочая, 29а	Киоск	1	Продовольственные товары	50	50	Земли, государственная собственность на которые не разграничена	Не менее 11 месяцев
125	Иркутский район, п. Лебединка, 28 км + 350 м. Байкальского тракта (справа)	Павильон	1	Продовольственные товары	576	576	Земли, государственная собственность на которые не разграничена	Не менее 11 месяцев
126	Иркутский район, п. Новолисиха, ул. Дорожная, возле кафе «Байкал - Севан»	Бахчевой развал	1	Бахчевые культуры	2	2	Земли, государственная собственность на которые не разграничена	До года
127	Иркутский район, п. Новолисиха, ул. Дорожная, возле кафе «Байкал - Севан»	Квасная бочка	1	Квас	2	2	Земли, государственная собственность на которые не разграничена	До года
128	Иркутский район, с. Пивовариха, ул. Трактовая, 1, рядом с земельным участком с кадастровым номером 38:06:140108:16	Бахчевой развал	2	Бахчевые культуры	8	8	Земли, государственная собственность на которые не разграничена	До года
129	Иркутский район, с. Пивовариха, ул. Трактовая, 1, рядом с земельным участком с кадастровым номером 38:06:140108:16	Квасная бочка	2	Квас	8	8	Земли, государственная собственность на которые не разграничена	До года

130	Иркутский район, с. Пивовариха, ул. Трактовая, 1, рядом с земельным участком с кадастровым номером 38:06:140108:16	Торговый прилавок	2	Продовольственные товары	5	5	Земли, государственная собственность на которые не разграничена	До года
131	Иркутский район, п. Горячий Ключ, ул. Мира, 27	Торговый прилавок	1	Продовольственные товары	5	5	Земли, государственная собственность на которые не разграничена	До года
132	Иркутский район, д. Худякова, ул. Евсеевская, 16	Торговый прилавок	1	Продовольственные товары	5	5	Земли, государственная собственность на которые не разграничена	До года
133	Иркутский район, д. Худякова, ул. Евсеевская, 16а	Торговый прилавок	1	Продовольственные товары	4	4	Земли, государственная собственность на которые не разграничена	До года
134	Иркутский район, д. Худякова, ул. Евсеевская, 16а	Торговый прилавок	1	Бахчевые культуры	4	4	Земли, государственная собственность на которые не разграничена	До года
135	Иркутский район, д. Бурдаковка, ул. Трактовая	Торговый прилавок	1	Продовольственные товары	4	4	Земли, государственная собственность на которые не разграничена	До года
136	Иркутский район, д. Бурдаковка, ул. Трактовая	Торговый прилавок	1	Квас	4	4	Земли, государственная собственность на которые не разграничена	До года
137	Иркутский район, 17 км. Байкальского тракта поворот в садоводство «Жарки»	Квасная бочка	1	Квас	4	4	Земли, государственная собственность на которые не разграничена	До года
138	Иркутский район, 19 км. Байкальского тракта поворот в п. Патроны	Квасная бочка	1	Квас	4	4	Земли, государственная собственность на которые не разграничена	До года
139	Иркутский район, 28 км. Байкальского тракта, площадка возле магазина «Сан - Рома»	Квасная бочка	1	Квас	4	4	Земли, государственная собственность на которые не разграничена	До года
140	Иркутский район, с Пивовариха ул. Трактовая, 1, напротив магазина «Лидер», рядом с земельным участком с кадастровым номером 38:06:140108:16	Автолавка	1	Продовольственные товары (рыбная продукция)	10	10	Земли, государственная собственность на которые не разграничена	Не менее 11 месяцев
141	Иркутский район, с Пивовариха ул. Трактовая, 2а, рядом с земельным участком с кадастровым номером 38:06:140108:264	Автолавка	1	Продовольственные товары (рыбная продукция)	10	10	Земли, государственная собственность на которые не разграничена	Не менее 11 месяцев
142	Иркутский район 11 км. автодороги Иркутск - Большое Голоустное	Площадка для торговли с автомобилей	8	Перегной, навоз. гравий, песок, земля, дрова	20	160	Земли, государственная собственность на которые не разграничена	Не менее 11 месяцев
143**	Иркутский район, с. Пивовариха, ул. Трактовая, 1г, рядом с ярмаркой «Ушаковская», рядом с земельным участком с кадастровым номером 38:06:140108:14	Киоск		Продовольственные товары (мороженое)	15	15	Земли, государственная собственность на которые не разграничена	Не менее 1 1 месяцев
144	Иркутский район, д. Худяково, возле магазина «Продукты»	Квасная бочка	1	Квас	5	5	Земли лесного фонда	До года
145	Иркутский район, 15 км автодороги Иркутск - Листвянка поворот в садоводство «Дорожник», «Строитель», «Лазурный»	Квасная бочка	1	Квас	5	5	Земли, государственная собственность на которые не разграничена	До года
146	Иркутский район, п. Патроны, конечная остановка автобуса	Киоск	1	Смешанные товары	51	51	Земли, государственная собственность на которые не разграничена	Не менее 11 месяцев
147	Иркутский район, с. Пивовариха, ул. Трактовая, 2а, рядом с земельным участком с кадастровым номером 38:06:140108:264	Киоск	1	Продовольственные товары (молочная продукция)	6	6	Земли, государственная собственность на которые не разграничена	Не менее 11 месяцев
148	Иркутский район, п. Солнечный, напротив участка № 32 по ул. Межевая	Квасная бочка	1	Квас	4	4	Земли, государственная собственность на которые не разграничена	До года
149	Иркутский район, с. Пивовариха по ул. Трактовая, 2а, рядом с земельным участком с кадастровым номером 38:06:140108:264	Павильон	1	Продовольственные товары (хлебобулочная продукция)	25	25	Земли, государственная собственность на которые не разграничена	Не менее 11 месяцев
150*	Иркутский район, с. Пивовариха, ул. Трактовая, 2, возле магазина «Овощи/Фрукты», расположенного по адресу: с. Пивовариха ул. Дачная, 2а/1, рядом с земельным участком с кадастровым номером 38:06:140108:18	Киоск	1	Продовольственные товары (мороженое)	6	6	Земли, государственная собственность на которые не разграничена	Не менее 11 месяцев
ХОМУТОВСКОЕ МУНИЦИПАЛЬНОГО ОБРАЗОВАНИЕ								
151*	Напротив земельного участка с кадастровым номером 38:06:100922:1204 по адресу - п.Горный, ул.Алмазная, 1 (на въезде – выезде с Качугского тракта на направлению в п.Горный)	Квасная бочка	1	Квас	6	6	Земли, государственная собственность на которые не разграничена	До года
152*	Напротив земельного участка с кадастровым номером 38:06:100922:1204 по адресу - п.Горный, ул.Алмазная, 1 (на въезде – выезде с Качугского тракта на направлению в п.Горный)	Павильон	1	Смешанные товары	20	20	Земли, государственная собственность на которые не разграничена	Не менее 11 месяцев
153*	Напротив земельного участка с кадастровым номером 38:36:000016:314 по адресу – п. Плишкино, ул. Лиственичная, 2 (при въезде в п. Плишкино)	Торговый прилавок	10	Смешанные товары	150	150	Земли, государственная собственность на которые не разграничена	До года
154*	Напротив земельного участка с кадастровым номером 38:36:000016:314 по адресу – п. Плишкино, ул .Лиственичная, 2 (при въезде в п. Плишкино)	Квасная бочка	1	Квас	6	6	Земли, государственная собственность на которые не разграничена	До года
155*	Рядом с земельным участком с кадастровым номером 38:06:100401:249 по адресу – д.Талька, ул.Центральная, 25 (возле ДК Культуры Талька)	Торговый прилавок	3	Смешанные товары	30	30	Земли, государственная собственность на которые не разграничена	До года
156*	Рядом с земельным участком с кадастровым номером 38:06:100401:249 по адресу – д.Талька, ул.Центральная, 25 (возле ДК Культуры Талька)	Квасная бочка	1	Квас	6	6	Земли, государственная собственность на которые не разграничена	До года
157*	Рядом с земельным участком с кадастровым номером 38:06:100201:255 по адресу – д.Позднякова, ул. Кузьмихинская, 2г (между детской площадкой и магазином «Рассвет»)	Квасная бочка	1	Квас	6	6	Земли, государственная собственность на которые не разграничена	До года
158*	Рядом с земельным участком с кадастровым номером 38:06:071102:234 по адресу – д.Позднякова, ул.Ручейная, 1	Квасная бочка	1	Квас	6	6	Земли, государственная собственность на которые не разграничена	До года
159*	Рядом с земельным участком с кадастровым номером 38:06:071102:234 по адресу – д.Позднякова, ул.Ручейная, 1	Торговый прилавок	6	Смешанные товары	90	90	Земли, государственная собственность на которые не разграничена	До года
160	Рядом с земельными участками с кадастровыми номерами 38:06:100101:3142 и 38:06:100101:2857 по адресу – с.Хомутово, ул.Колхозная, 4	Квасная бочка	1	Квас	6	6	Земли, государственная собственность на которые не разграничена	До года
161*	Рядом с земельными участками с кадастровыми номерами 38:06:100101:3142 и 38:06:100101:2857 по адресу – с.Хомутово, ул.Колхозная, 4	Автолавка	2	Продовольственные товары	20	20	Земли, государственная собственность на которые не разграничена	Не менее 11 месяцев
162*	Рядом с земельными участками с кадастровыми номерами 38:06:100101:3142 и 38:06:100101:2857 по адресу – с.Хомутово, ул.Колхозная, 4	Торговый прилавок	10	Смешанные товары	150	150	Земли, государственная собственность на которые не разграничена	До года

163*	Рядом с земельным участком с кадастровым номером 38:06:100101:2788 по адресу – с.Хомутово, ул.Колхозная, 154 (рядом с аптекой)	Квасная бочка	1	Квас	6	6	Земли, государственная собственность на которые не разграничена	До года
164	Рядом с земельным участком с кадастровым номером 38:06:100102:247 по адресу – с.Хомутово, ул.Колхозная, 135/2 (возле супермаркета Слата)	Павильон	6	Смешанные товары	200	200	Земли, государственная собственность на которые не разграничена	Не менее 11 месяцев
165*	Рядом с земельным участком с кадастровым номером 38:06:100102:247 по адресу – с.Хомутово, ул.Колхозная, 135/2 (возле супермаркета Слата)	Автолавка	2	Продовольственные товары	20	20	Земли, государственная собственность на которые не разграничена	Не менее 11 месяцев
166	Рядом с земельным участком с кадастровым номером 38:06:100102:247 по адресу – с.Хомутово, ул.Колхозная, 135/2 (возле супермаркета Слата)	Квасная бочка	1	Квас	6	6	Земли, государственная собственность на которые не разграничена	До года
167	Рядом с земельным участком с кадастровым номером 38:06:100102:247 по адресу – с.Хомутово, ул.Колхозная, 135/2 (возле супермаркета Слата)	Торговый прилавок	10	Рассада, кустарники, саженцы	150	150	Земли, государственная собственность на которые не разграничена	До года
168	Рядом с земельным участком с кадастровым номером 38:06:100104:3858 по адресу – с.Хомутово, ул.Сиреневая, 1А (рядом с автобусной остановкой)	Квасная бочка	1	Квас	6	6	Земли, государственная собственность на которые не разграничена	До года
169	Рядом с земельным участком с кадастровым номером 38:06:100103:4474 по адресу – с.Хомутово, ул.Кирова, 10В (рядом с детским садом №1)	Квасная бочка	1	Квас	6	6	Земли, государственная собственность на которые не разграничена	До года
170*	Рядом с земельным участком с кадастровым номером 38:06:100101:804 по адресу – с.Хомутово, ул.Трактовая, 3Г	Квасная бочка	1	Квас	6	6	Земли, государственная собственность на которые не разграничена	До года
171	Рядом с земельным участком с кадастровым номером 38:06:100301:94 по адресу – д.Куда, ул.Ленина, 20а	Торговый прилавок	4	Промышленные товары	60	60	Земли, государственная собственность на которые не разграничена	До года
172	Рядом с земельным участком с кадастровым номером 38:06:100301:94 по адресу – д.Куда, ул.Ленина, 20а	Квасная бочка	1	Квас	6	6	Земли, государственная собственность на которые не разграничена	До года

Первый заместитель Мэра района И.В. Жук

Примечание:

* места, которые не были включены в Схему размещения нестационарных торговых объектов на территории Иркутского районного муниципального образования на 2018-2020 г.г.

** места, в отношении которых действуют договора на размещение нестационарных торговых объектов, заключенные Министерством имущественных отношений Иркутской области

Постановление

от «30» 12 2020г. № 760

Об организации общественных обсуждений проектной документации по объекту «Строительство 2 корпуса гостиничного комплекса, МФЗ (Конгресс-зал) в п. Бурдугуз»

В соответствии с п. 1 ст. 9 Федерального закона от 23.11.1995 № 174-ФЗ «Об экологической экспертизе», п. 1 ст. 7 Федерального закона от 10.01.2002 № 7-ФЗ «Об охране окружающей среды», с п. 2 приложения № 16 Постановления Правительства Российской Федерации от 03.04.2020 № 440 «О продлении действия разрешений и иных особенностях в отношении разрешительной деятельности в 2020 году», Положением об оценке воздействия намечаемой хозяйственной и иной деятельности на окружающую среду в Российской Федерации, утвержденным приказом Государственного комитета Российской Федерации по охране окружающей среды от 16.05.2000 № 372, положением об организации проведения общественных обсуждений объектов государственной экологической экспертизы на территории Иркутского района, утвержденным постановлением администрации Иркутского районного муниципального образования от 18.03.2015 № 1759, рассмотрев заявление заказчика работ – ООО «Парк-Отель «Бурдугуз», руководствуясь ст. ст. 39, 45, 54 Устава Иркутского районного муниципального образования, администрация Иркутского районного муниципального образования

ПОСТАНОВЛЯЕТ:

1. Назначить на территории Иркутского районного муниципального образования общественные обсуждения в форме общественных слушаний проектной документации по объекту «Строительство 2 корпуса гостиничного комплекса, МФЗ (Конгресс-зал) в п. Бурдугуз», включая материалы по оценке воздействия на окружающую среду (далее – проектная документация).

2. Определить дату, место и время проведения общественных слушаний проектной документации 16.02.2021 в 16:00 часов местного времени по адресу: 664001, г. Иркутск, ул. Рабочего Штаба, д. 17 (администрация Иркутского районного муниципального образования).

3. Назначить Комитет по управлению муниципальным имуществом и Жизнеобеспечению администрации Иркутского районного муниципального образования (далее – Комитет) структурным подразделением администрации Иркутского районного муниципального образования, ответственным за организацию общественных слушаний проектной документации с использованием средств дистанционного взаимодействия.

4. Комитету совместно с заказчиком работ – ООО «Парк-Отель «Бурдугуз», в течение 5 (пяти) рабочих дней с даты опубликования информации о проведении общественных слушаний:

1) сформировать предложения по кандидатурам председателя общественных слушаний и членов протокольной группы общественных слушаний;

2) определить проект повестки дня общественных слушаний.

5. Заказчику работ – ООО «Парк-Отель «Бурдугуз»:

1) осуществить в установленном законом порядке информирование населения и общественности об общественных слушаниях;

2) обеспечить доступ населения и общественности к проектной документации;

3) обеспечить принятие письменных заявлений и предложений населения и общественности в период до принятия решения о реализации намечаемой хозяйственной и иной деятельности;

4) обеспечить документирование принятых письменных заявлений и предложений населения и общественности в приложениях к материалам по оценке воздействия на окружающую среду намечаемой хозяйственной деятельности в течение 30 (тридцати) дней после окончания общественных слушаний.

6. Ознакомление с проектной документацией, а также подача замечаний и предложений в письменном виде осуществляются в рабочие дни с 15.01.2021 по 16.02.2021 с 09:00 до 16:00 часов, обед с 12:00 до 13:00 часов по адресам:

1) 664007, г. Иркутск, ул. Декабрьских Событий, д. 119А, каб. 209;

2) 664025, Иркутская область, г. Иркутск, ул. 5-й Армии, 2/1, офис 205;

3) 664518, Иркутская область, Иркутский район, р.п. Большая Речка, ул. Ломоносова, д. 26.

7. Голосование за рекомендации общественных слушаний осуществить по отдельности на основании поступивших предложений и заявлений участников.

8. Комитету разместить протокол общественных слушаний в информационно-телекоммуникационной сети «Интернет» на официальном сайте Иркутского районного муниципального образования www.irkraion.ru.

9. Опубликовать настоящее постановление в газете «Ангарские огни» и разместить в информационно-телекоммуникационной сети «Интернет» на официальном сайте Иркутского районного муниципального образования www.irkraion.ru.

10. Контроль за исполнением настоящего постановления возложить на заместителя Мэра района.

Мэр района Л.П. Фролов

Распоряжение

от « 15 » января 2021 г. № 4

О внесении изменений в распоряжение администрации Иркутского районного муниципального образования от 22.01.2020 № 5 «Об утверждении Положения о Комиссии по установлению стажа работы, дающего право работникам на установление ежемесячной надбавки за выслугу лет»

В связи с кадровыми изменениями в структуре администрации Иркутского районного муниципального образования, руководствуясь ст. ст. 39, 45, 54 Устава Иркутского районного муниципального образования:

1. Внести в распоряжение администрации Иркутского районного муниципального образования от 22.01.2020 № 5 «Об утверждении Положения о Комиссии по установлению стажа работы, дающего право работникам на установление ежемесячной надбавки за выслугу лет» (далее – Распоряжение) следующие изменения:

1) вместо слов «заместитель Мэра района – руководитель аппарата администрации» следует читать «руководитель аппарата – начальник организационно – контрольного управления администрации Иркутского районного муниципального образования» по всему тексту Распоряжения и Приложений к нему, в соответствующих падежах и склонениях.

2. Отделу по организации делопроизводства и работе с обращениями граждан организационно – контрольного управления администрации Иркутского районного муниципального образования внести в оригинал Распоряжения информацию о внесении изменений в правовой акт.

3. Опубликовать настоящее распоряжение в газете «Ангарские огни» и разместить в информационно – телекоммуникационной сети «Интернет» на официальном сайте Иркутского районного муниципального образования www.irkraion.ru.

4. Контроль исполнения настоящего распоряжения возложить на руководителя аппарата – начальника организационно – контрольного управления администрации Иркутского районного муниципального образования.

Мэр Л.П. Фролов

Постановление

от « 12 » января 2021г. № 6

О внесении изменений в постановление администрации Иркутского районного муниципального образования от 25.08.2016 № 268 «Об утверждении положения о Совете по инвестициям при Мэре Иркутского районного муниципального образования».

В целях повышения эффективности деятельности Совета по инвестициям при Мэре Иркутского района, руководствуясь главой 5 Федерального закона от 25.02.1999 № 39-ФЗ «Об инвестиционной деятельности в Российской Федерации, осуществляемой в форме капитальных вложений», частью 2 статьи 15.1 Федерального закона от 06.10.2003 № 131-ФЗ «Об общих принципах организации местного самоуправления в Российской Федерации», руководствуясь статьями 39, 45, 54 Устава Иркутского районного муниципального образования, администрация Иркутского районного муниципального образования

ПОСТАНОВЛЯЕТ:

1. Внести изменение в постановление администрации Иркутского районного муниципального образования от 25.08.2016 № 268 «Об утверждении положения о Совете по инвестициям при Мэре Иркутского районного муниципального образования» (далее - Постановление) изложив Приложение 2 к постановлению в редакции приложения к настоящему постановлению.

2. Отделу по организации делопроизводства и работе с обращениями граждан организационно-контрольного управления администрации Иркутского районного муниципального образования внести в оригинал Постановления, указанного в пункте 1 настоящего постановления, информацию о внесении изменений в правовой акт.

3. Опубликовать настоящее постановление в газете «Ангарские огни» и разместить на официальном сайте Иркутского районного муниципального образования www.irkraion.ru.

4. Контроль исполнения настоящего постановления возложить на первого заместителя Мэра района.

Мэр Л.П. Фролов

Приложение
к постановлению администрации
Иркутского районного
муниципального образования
от «12 » января 2021 г.

«Приложение 2
к постановлению администрации
Иркутского районного
муниципального образования
от 25.08.2016 № 268

СОСТАВ
СОВЕТА ПО ИНВЕСТИЦИЯМ ПРИ МЭРЕ ИРКУТСКОГО РАЙОННОГО МУНИЦИПАЛЬНОГО ОБРАЗОВАНИЯ

Мэр Иркутского районного муниципального образования — Председатель Совета по инвестициям (далее - Совет);
Первый заместитель Мэра Иркутского районного муниципального образования — Заместитель председателя Совета;

Начальник экономического управления администрации Иркутского районного муниципального образования — Секретарь Совета;

Члены Совета:
Депутат Думы Иркутского районного муниципального образования (по согласованию);
Заместитель Мэра Иркутского района;
Председатель Комитета по муниципальному финансовому контролю администрации Иркутского районного муниципального образования;
Начальник управления сельского хозяйства администрации Иркутского районного муниципального образования;
Председатель комитета по управлению муниципальным имуществом и жизнеобеспечению администрации Иркутского районного муниципального образования;
Начальник управления - главный архитектор управления архитектуры и обеспечения градостроительной деятельности администрации Иркутского районного муниципального образования;
Начальник отдела муниципальной поддержки и развития малого и среднего предпринимательства экономического управления администрации Иркутского районного муниципального образования;
Глава Большереченского муниципального образования (по согласованию);
Глава Голоустненского муниципального образования (по согласованию);
Глава Карлукского муниципального образования (по согласованию);
Глава Листвянского муниципального образования (по согласованию);
Глава Мамонского муниципального образования (по согласованию);
Глава Оёкского муниципального образования (по согласованию);
Глава Ушаковского муниципального образования (по согласованию);
Глава Хомутовского муниципального образования (по согласованию);
Помощник прокурора Иркутского района (по согласованию);
Представитель Фонда «Центр поддержки субъектов малого и среднего предпринимательства в Иркутской области» (по согласованию);
Представитель Агентства Инвестиционного развития Иркутской области (по согласованию);
Представитель управления инвестиционного развития министерства экономического развития Иркутской области (по согласованию);
Представитель Иркутского областного регионального отделения Общероссийской общественной организации «Деловая Россия»;
Руководитель Микрокредитной компании «Фонд поддержки субъектов малого и среднего предпринимательства Иркутского района»;
Председатель межрегиональной общественной организации содействия сельхозтоваропроизводителям и переработчикам «Проект Крестьянин» (по согласованию).»

Первый заместитель Мэра района И.В. Жук

Постановление

от «14» 01 2021 г. № 16

О признании утратившим силу постановления администрации Иркутского районного муниципального образования от 13.10.2020 № 578 «Об установлении публичного сервитута в целях размещения объекта «Строительство системы водоотведения в с. Пивовариха»

В порядке самоконтроля, рассмотрев постановление администрации Иркутского районного муниципального образования от 13.10.2020 № 578 «Об установлении публичного сервитута в целях размещения объекта «Строительство системы водоотведения в с. Пивовариха», руководствуясь ст. 48 Федерального закона от 06.10.2003 № 131-ФЗ «Об общих принципах организации местного самоуправления в Российской Федерации», ст. ст. 39, 45, 54 Устава Иркутского районного муниципального образования, администрация Иркутского районного муниципального образования

ПОСТАНОВЛЯЕТ:

1. Признать утратившим силу постановление администрации Иркутского районного муниципального образования от 13.10.2020 № 578 «Об установлении публичного сервитута в целях размещения объекта «Строительство системы водоотведения в с. Пивовариха».

2. Отделу по организации делопроизводства и работе с обращениями граждан организационно-контрольного управления администрации Иркутского районного муниципального образования внести в оригинал постановления администрации Иркутского районного муниципального образования от 13.10.2020 № 578 «Об установлении публичного сервитута в целях размещения объекта «Строительство системы водоотведения в с. Пивовариха» информацию о признании акта утратившим силу.

3. Комитету по управлению муниципальным имуществом и жизнеобеспечению администрации Иркутского районного муниципального образования в течение 5 рабочих дней со дня издания настоящего постановления направить копию настоящего постановления в общество с ограниченной ответственностью «РегионПроект», орган, уполномоченный на распоряжение землями и земельными участками, находящимися на территории Иркутского районного муниципального образования, городских и сельских поселений Иркутского района Иркутской области, государственная собственность на которые не разграничена, правообладателям земельных участков.

4. Опубликовать настоящее постановление в газете «Ангарские огни» и разместить в информационно-телекоммуникационной сети «Интернет» на официальном сайте Иркутского районного муниципального образования www.irkraion.ru.

5. Контроль исполнения настоящего постановления возложить на заместителя Мэра района.

Мэр районаЛ.П. Фролов

Постановление

от « 15 » 01 20 21 г. № 17

Об установлении публичного сервитута на земельный участок с кадастровым номером 38:06:111418:11962 площадью 131 кв.м., на земельный участок с кадастровым номером 38:06:000000:8399 площадью 19823 кв.м., на земельный участок с кадастровым номером 38:06:000000:8398 площадью 49746 кв.м. и на земельный участок с кадастровым номером 38:06:111418:12042 площадью 23 кв.м.

В целях размещения объекта электросетевого хозяйства, необходимого для электроснабжения населения Иркутского районного муниципального образования, рассмотрев ходатайство открытого акционерного общества «Иркутская электросетевая компания» (ИНН 3812122706, ОГРН 1093850013762) (вх. от 06.11.2020 11825/ю) об установлении публичного сервитута, выписку из Единого государственного реестра недвижимости об объекте недвижимости от 11.11.2020 № КУВИ-002/2020-37831390, выписку из Единого государственного реестра недвижимости об объекте недвижимости от 11.11.2020 № КУВИ-002/2020-37831413, выписку из Единого государственного реестра недвижимости об объекте недвижимости от 11.11.2020 № КУВИ-002/2020-37831435, выписку из Единого государственного реестра недвижимости об объекте недвижимости от 11.11.2020 № КУВИ-002/2020-37831383, сообщение о возможном установлении публичного сервитута, опубликованное в газете «Ангарские огни» от 27.11.2020 № 45 (10628) и размещенное на официальном сайте Иркутского районного муниципального образования, руководствуясь статьями 23, 39.37, 39.38, 39.43 Земельного кодекса Российской Федерации, статьями 9, 26, 49, 88 Лесного кодекса Российской Федерации, статьей 15 Федерального закона от 06.10.2003 № 131-ФЗ «Об общих принципах организации местного самоуправления в Российской Федерации», статьей 16 (4) закона Иркутской области от 23.07.2008 № 59-оз «О градостроительной деятельности в Иркутской области», постановлением Правительства Иркутской области от 26.11.2020 № 969-пп «Об утверждении результатов определения кадастровой стоимости земельных участков в составе земель населенных пунктов, земель лесного фонда, земель особо охраняемых территорий и объектов на территории Иркутской области и средних уровней кадастровой стоимости земельных участков в составе земель населенных пунктов, земель лесного фонда, земель особо охраняемых территорий и объектов по муниципальным районам и городским округам на территории Иркутской области», статьями 39, 45, 54 Устава Иркутского районного муниципального образования, администрация Иркутского районного муниципального образования

ПОСТАНОВЛЯЕТ:

1. В целях размещения объекта «Строительство ВЛ-35кВ Столбово-Садоводство 2-й этап», субъект права собственности – открытое акционерное общество «Иркутская электросетевая компания», установить публичный сервитут площадью 69723 кв.м., расположенный по адресу: Иркутская область, Иркутский район, в границах согласно приложению 1, в том числе в отношении земельного участка с кадастровым номером 38:06:111418:11962, расположенном по адресу: Иркутская область, Иркутский район, Уриковское муниципальное образование, площадью 131 кв.м., в отношении земельного участка с кадастровым номером 38:06:000000:8399, расположенном по адресу: Иркутская область, Иркутское районное муниципальное образование, Иркутское лесничество, Хомутовское участковое лесничество, защитные леса, Технический участок № 6 (Агрофирма им. «Голзитского»), картал № 54 (в. 24ч, 23ч), площадью 19823 кв.м., в отношении земельного участка с кадастровым номером 38:06:000000:8398, расположенном по адресу: Иркутская область, Иркутское районное муниципальное образование, Иркутское лесничество, Хомутовское участковое лесничество, защитные леса, Пригородная дача, кварталы №№ 4 (в. 7ч, 6ч, 5ч, 16ч, 12ч, 34ч, 33ч, 11ч, 18ч, 10ч,32ч, 20ч), 14 (в. 3ч, 2ч, 1ч, 10ч), площадью 49746 кв.м., в отношении земельного участка с кадастровым номером 38:06:111418:12042, расположенном по адресу: Иркутская область, Иркутское районное муниципальное образование, Иркутское лесничество, Хомутовское участковое лесничество, защитные леса, Пригородная дача, кварталы № 4 (в. 6ч), площадью 23 кв.м.

2. Публичный сервитут устанавливается на срок 10 (Десять) лет.

3. В течение 11 (Одиннадцати) месяцев использование земельного участка, указанного в пункте 1 настоящего постановления, и (или) расположенного на нем объекта недвижимого имущества в соответствии с их разрешенным использованием будет существенно затруднено в связи с осуществлением деятельности, для обеспечения которой устанавливается публичный сервитут.

4. Установить размер платы за публичный сервитут площадью 69723 кв.м., расположенный по адресу: Иркутская область, Иркутский район в размере 1236 (Одна тысяча двести тридцать шесть) рублей 66 копеек, в том числе в отношении земельного участка с кадастровым номером 38:06:111418:11962, площадью 131 кв.м. в размере 1 (Одна) копейка, в отношении земельного участка с кадастровым номером 38:06:000000:8399, площадью 19823 кв.м. в размере 352 (Триста пятьдесят два) рубля 25 копеек, в отношении земельного участка с кадастровым номером 38:06:000000:8398, площадью 49746 кв.м. в размере 883 (Восемьсот восемьдесят три) рубля 99 копеек, в отношении земельного участка с кадастровым номером 38:06:111418:12042, площадью 23 кв.м. в размере 41 (Сорок одна) копейка.

5. Обладателю публичного сервитута открытому акционерному обществу «Иркутская электросетевая компания»:

1) внести плату за публичный сервитут в размере 1236 (Одна тысяча двести тридцать шесть) рублей 65 копеек единовременным платежом не позднее 6 (шести) месяцев со дня издания настоящего постановления, по платежным реквизитам, являющимся приложением 2 к настоящему постановлению;

2) внести плату за публичный сервитут в размере 1 (Одна) копейка единовременным платежом не позднее 6 (шести) месяцев со дня издания настоящего постановления, по платежным реквизитам, являющимся приложением 3 к настоящему постановлению;

3) приступить к использованию земельного участка при наличии утвержденного проекта рекультивации;

4) привести земельный участок в состояние, пригодное для его использования в соответствии с разрешенным использованием, в срок не позднее чем три месяца после завершения строительства объекта;

5) снести объекты, размещенные на основании публичного сервитута, и осуществить при необходимости рекультивацию земельного участка в срок не позднее чем шесть месяцев с момента прекращения публичного сервитута;

6) составить проект освоения лесов в соответствии с приказом Рослесхоза от 29.02.2012 № 69 «Об утверждении состава проекта освоения лесов и порядка его разработки»;

7) ежегодно в установленном порядке подавать лесную декларацию в орган государственной власти, осуществляющий полномочия в области лесных отношений в лице Министерства лесного комплекса Иркутской области;

8) предоставлять отчеты об использовании лесов в соответствии со статьей 49 Лесного кодекса Российской Федерации в орган государственной власти, осуществляющий полномочия в области лесных отношений в лице Министерства лесного комплекса Иркутской области.

6. Комитету по управлению муниципальным имуществом и жизнеобеспечению администрации Иркутского районного муниципального образования в течение 5 рабочих дней со дня издания настоящего постановления направить копию настоящего постановления в адрес открытого акционерного общества «Иркутская электросетевая компания», орган, осуществляющий полномочия в области лесных отношений (Министерство лесного комплекса Иркутской области), орган, уполномоченный на распоряжение землями и земельными участками, находящимися на территории Иркутского районного муниципального образования, городских и сельских поселений Иркутского района Иркутской области, государственная собственность на которые не разграничена, орган, осуществляющий государственную регистрацию прав на недвижимое имущество (Управление Росреестра по Иркутской области).

7. Опубликовать настоящее постановление в газете «Ангарские огни» и разместить в информационно-телекоммуникационной сети «Интернет» на официальном сайте Иркутского районного муниципального образования www.irkraion.ru.

8. Контроль исполнения настоящего постановления возложить на заместителя Мэра района.

Мэр района ***Л.П. Фролов***

Приложение 2
к постановлению
администрации Иркутского районного
муниципального образования
от « » 20 №

РАСЧЕТ ПЛАТЫ ЗА ПУБЛИЧНЫЙ СЕРВИТУТ

1. Площадь земельного участка с кадастровым номером 38:06:000000:8399 – 19823 кв.м.
2. Кадастровая стоимость –17,77 руб./ кв.м.
3. Процент от кадастровой стоимости – 0,01 %.
4. Срок публичного сервитута – 10 лет.
5. Размер платы за весь срок сервитута – 352,25 рубля.

РАСЧЕТ ПЛАТЫ ЗА ПУБЛИЧНЫЙ СЕРВИТУТ

1. Площадь земельного участка с кадастровым номером 38:06:000000:8398 – 49746 кв.м.
2. Кадастровая стоимость –17,77 руб./ кв.м.
3. Процент от кадастровой стоимости – 0,01 %.
4. Срок публичного сервитута – 10 лет.
5. Размер платы за весь срок сервитута – 883,99 рубля.

РАСЧЕТ ПЛАТЫ ЗА ПУБЛИЧНЫЙ СЕРВИТУТ

1. Площадь земельного участка с кадастровым номером 38:06:111418:12042 – 23 кв.м.
2. Кадастровая стоимость –17,77 руб./ кв.м.
3. Процент от кадастровой стоимости – 0,01 %.
4. Срок публичного сервитута – 10 лет.
5. Размер платы за весь срок сервитута – 0,41 рубля.

ПЛАТЕЖНЫЕ РЕКВИЗИТЫ ДЛЯ ВНЕСЕНИЯ ПЛАТЫ ЗА ПУБЛИЧНЫЙ СЕРВИТУТ

Наименование: УФК по Иркутской области (Министерство лесного комплекса Иркутской области, л/с 04342D01640)
ИНН: 3808170859
КПП: 380801001
Расчетный счет: 40101810250048010 01
Банк получателя: Отделение Иркутск г. Иркутск
БИК: 042520001
КБК дохода: 843 1 11 05430 10 0000 120
ОКТМО: ОКТМО лесничества
Назначение платежа: необходимо указать наименование лесничества, основание оплаты и иной максимально возможный объем информации, необходимый для идентификации платежа.

Заместитель Мэра И.Б. Кузнецов

Приложение 3
к постановлению
администрации Иркутского районного
муниципального образования от « » 20 №

РАСЧЕТ ПЛАТЫ ЗА ПУБЛИЧНЫЙ СЕРВИТУТ

1. Площадь, земельного участка с кадастровым номером 38:06:111418:11962, государственная собственность на который не разграничена, обремененного сервитутом – 131 кв.м.
2. Кадастровая стоимость – 0,07 руб./ кв.м.
3. Процент от кадастровой стоимости – 0,01 %.
4. Срок публичного сервитута – 10 лет.
5. Размер платы за весь срок сервитута – 0,01рубля.

ПЛАТЕЖНЫЕ РЕКВИЗИТЫ ДЛЯ ВНЕСЕНИЯ ПЛАТЫ ЗА ПУБЛИЧНЫЙ СЕРВИТУТ

Наименование: УФК по Иркутской области (Администрация Иркутского районного муниципального образования, л/с 04343006900)
ИНН 3827000838
КПП 382701001
Единый казначейский счет № 401 028 101 453 700 000 26
Казначейский счет № 031 006 430 000 000 134 00
В ОТДЕЛЕНИИ ИРКУТСК //УФК по Иркутской области г. Иркутск
БИК 012520101
КБК дохода 70211610123010051140
ОКТМО 25612000
Назначение платежа: ФИО плательщика, согласно № и дате постановления, предмет перечисления (за что).

Заместитель Мэра И.Б. Кузнецов

Постановление

от «18» 01.2021 № 20

Об утверждении Положения о проведении фестиваля добровольцев Иркутского районного муниципального образования «Мы – добровольцы!»

В целях развития добровольческой деятельности, реализации мероприятий подпрограммы «Молодежь Иркутского района» на 2018-2023 годы муниципальной программы Иркутского районного муниципального образования «Молодежная политика в Иркутском районном муниципальном образовании» на 2018 - 2023 годы, утвержденной постановлением администрации Иркутского районного муниципального образования от 08.11.2017 № 484, на основании п.27 ст. 15 Федерального закона от 06.10.2003 № 131-ФЗ «Об общих принципах организации местного самоуправления в Российской Федерации», ст. ст. 39, 45, 54 Устава Иркутского районного муниципального образования, администрация Иркутского районного муниципального образования

ПОСТАНОВЛЯЕТ:

1. Утвердить Положение о проведении фестиваля добровольцев Иркутского районного муниципального образования «Мы – добровольцы!» (прилагается).

2. Отделу развития физической культуры, массового спорта и молодежной политики Комитета по социальной политике администрации Иркутского районного муниципального образования организовать и провести фестиваль добровольцев Иркутского районного муниципального образования «Мы – добровольцы!» в период с 15.01.2021 по 31.01.2021 на территории Иркутского районного муниципального образования.

3. Отделу развития физической культуры, массового спорта и молодежной политики Комитета по социальной политике администрации Иркутского районного муниципального образования обеспечить проведение фестиваля добровольцев Иркутского районного муниципального образования «Мы – добровольцы!» с соблюдением санитарно-эпидемиологических требований.

4. Опубликовать настоящее постановление в газете «Ангарские огни», разместить на официальном сайте Иркутского районного муниципального образования в информационно-телекоммуникационной сети «Интернет» по адресу www.irkraion.ru.

5. Контроль исполнения настоящего постановления возложить на первого заместителя Мэра района.

Мэр района Л.П. Фролов

Приложение
утверждено постановлением
администрации Иркутского районного
муниципального образования
от 18.01.2021 № 20

ПОЛОЖЕНИЕ
о проведении фестиваля добровольцев Иркутского районного муниципального образования «Мы – добровольцы!»

I. Общие положения

1. Настоящее Положение о проведении фестиваля добровольцев Иркутского районного муниципального образования «Мы – добровольцы!» (далее - Фестиваль) определяет порядок его проведения.

2. Инициаторы проведения Фестиваля – отдел развития физической культуры, массового спорта и молодежной политики комитета по социальной политике администрации Иркутского районного муниципального образования (далее – Организатор).

3. Общее руководство подготовкой и проведением Фестиваля осуществляется Организатором.

4. Настоящее Положение определяет порядок проведения Фестиваля и награждения участников.

5. Фестиваль проводится в дистанционной форме (on-line), то есть его участники, приглашенные гости и специалисты, волонтеры и Организатор взаимодействуют с помощью средств телекоммуникаций. Участники Фестиваля должны иметь доступ к Интернету. Фестиваль имеет формат «Фестиваль-конкурс», то есть в программу входит проведение конкурса.

6. Организатор оставляет за собой право в одностороннем порядке внести изменения в порядок проведения Фестиваля.

7. Информация о проведении Фестиваля, его итогах публикуется на официальном сайте Иркутского районного муниципального образования www.irkraion.ru и в газете «Ангарские огни».

II. Цель и задачи Фестиваля

8. Цель проведения Фестиваля – поощрение деятельности частных лиц, общественных объединений, клубов, кружков, занимающихся благотворительной деятельностью на территории Иркутского районного муниципального образования.

9. Задачами Фестиваля являются:

1) вовлечение молодежи в социальную практику путем развития добровольческой (волонтерской) деятельности молодежи;

2) предоставление возможности молодым людям проявить себя, реализовать свой потенциал и получить заслуженное признание;

3) развитие созидательной активности молодежи;

4) организация взаимодействия между общественными объединениями (организациями), клубами, частными лицами, работающими в сфере добровольчества с детьми и молодежью;

5) расширение и укрепление связей между органами по молодежной политике, социальными структурами, общественными объединениями, повышение эффективности взаимодействия между государственными и общественными структурами, работающими с молодежью;

6) вовлечение участников Фестиваля в программу on-line работы.

III. Условия участия в Фестивале

10. Принять участие в программе Фестиваля имеют право жители Иркутского районного муниципального образования, осуществляющие благотворительную деятельность на территории Иркутского районного муниципального образования.

11. Принять участие в конкурсном этапе Фестиваля имеют право организации и предприятия любой формы собственности, общественные объединения, инициативные группы, клубы, частные лица, осуществляющие благотворительную деятельность на территории Иркутского районного муниципального образования, реализовавшие добровольческий проект/инициативу или активно участвующие в волонтерской деятельности на территории Иркутского районного муниципального образования за период с 01.01.2020 по 15.01.2021.

12. Номинации конкурсного этапа Фестиваля для организаций и предприятий любой формы собственности, общественных объединений, инициативных групп, клубов, отрядов: гражданско-патриотическое добровольчество, культурное добровольчество, инклюзивное добровольчество, социальное добровольчество, медицинское добровольчество, добровольчество в чрезвычайных ситуациях, серебренное волонтерство.

13. Номинации конкурсного этапа Фестиваля для частных лиц (волонтеров, добровольцев): гражданско-патриотическое добровольчество, культурное добровольчество, инклюзивное добровольчество, социальное добровольчество, медицинское добровольчество, добровольчество в чрезвычайных ситуациях, серебренное волонтерство.

IV. Сроки и форма подачи заявки

14. Для участия в конкурсном этапе Фестиваля по указанным в п.13 и п. 14 настоящего Положения направлениям добровольчества участникам, указанным в п.11 настоящего Положения, необходимо предоставить Организатору:

1) для организаций и предприятий любой формы собственности, общественных объединений, инициативных групп, клубов, отрядов, осуществляющих благотворительную деятельность на территории Иркутского района, реализовавших добровольческий проект/инициативу заполненную заявку (приложение 1) и информацию о проекте в формате презентации или видеоролика, длительностью не более 3-х минут, грамоты/благодарственные письма, отзывы благополучателей, подтверждающие волонтерскую деятельность;

2) для частных лиц (волонтеров, добровольцев), осуществляющих благотворительную/добровольческую деятельность на территории Иркутского района, принявших участие в реализации добровольческого проекта/инициативы или индивидуально участвующих в волонтерской деятельности на территории Иркутского районного муниципального образования заполненную заявку (приложение 2), копию волонтерской книжки, грамоты/благодарственные письма, отзывы благополучателей, подтверждающие волонтерскую деятельность.

15. Заявки направляются по адресу: г. Иркутск, ул. Рабочего Штаба, 17, каб. 16, тел.: (3952) 718045, и по адресу электронной почты: irkromp@mail.ru в срок с 15.01.2021 до 25.01.2021.

16. Для участия в творческой программе Фестиваля частному лицу, руководителю творческого объединения (клуб, студия и т.д.) необходимо предоставить Организатору заполненную заявку (приложение 3) и видеоролик с записью творческого номера, длительностью не более 5 минут, по адресу: г. Иркутск, ул. Рабочего Штаба, 17, каб. 16 и по адресу электронной почты: irkromp@mail.ru в срок с 15.01.2021 до 25.01.2021.

17. Для участия в конкурсном этапе Фестиваля желающие регистрируются в обязательном порядке на сайте https://dobro.ru и проходят регистрацию на данный Фестиваль в разделе «Мероприятия».

V. Критерии оценки

18. Критерии оценок для частных лиц (волонтеров, добровольцев), осуществляющих благотворительную/добровольческую деятельность на территории Иркутского района:

1) участие в работе общественных объединений (подтверждается справкой или характеристикой от общественной организации: нет - 0 баллов, да - 1 балл;

2) участие в реализации социально значимых проектов: за участие в каждом проекте 1 балл;

3) общественное признание (рекомендательные письма, грамоты, письма поддержки партнерских организаций): наличие подтверждающих документов - 1 балл за каждый представленный документ, отсутствие подтверждающих документов - 0 баллов;

4) наличие авторских общественных проектов, реализованных или реализуемых на территории Иркутской области: наличие подтверждающих документов - 1 балл за каждый представленный документ, отсутствие подтверждающих документов - 0 баллов.

5) регистрация на сайте Добро.ru (наличие ID добровольца, волонтерской книжки): 1 балл за наличие, отсутствие - 0 баллов.

6) регистрация волонтера в базе данных волонтеров Иркутского района (оценивается Организатором): 1 балл за наличие, отсутствие - 0 баллов.

19. Критерии оценок для организаций и предприятий любой формы собственности, общественных объединений, инициативных групп, клубов, отрядов, осуществляющих благотворительную деятельность на территории Иркутского района:

1) участие в работе общественных объединений (подтверждается справкой или характеристикой от общественной организации: нет - 0 баллов, да - 1 балл;

2) участие в реализации социально значимых проектов: за участие в каждом проекте 1 балл;

3) общественное признание (рекомендательные письма, грамоты, письма поддержки партнерских организаций): наличие подтверждающих документов - 1 балл за каждый представленный документ, отсутствие подтверждающих документов - 0 баллов;

4) наличие общественных проектов, реализованных или реализуемых на территории Иркутской области: наличие подтверждающих документов - 1 балл за каждый представленный документ, отсутствие подтверждающих документов - 0 баллов.

5) регистрация организации или руководителя на сайте Добро.ru (наличие ID добровольца, волонтерской книжки): 1 балл за наличие, отсутствие - 0 баллов.

VI. Определение победителей конкурсного этапа Фестиваля и подведение итогов

20. Для оценки заявок конкурсантов Организатор формирует комиссию, в состав которой входят специалисты комитета по социальной политике администрации Иркутского районного муниципального образования, не менее чем из трех человек, для оценки каждой номинации.

21. Решения Организатора оформляются протоколом. По итогам победителями конкурсного этапа Фестиваля признаются по два победителя в каждой из 7-ми номинаций, указанных в п.13 и п.14 настоящего Положения. В случае, если несколько участников набрали одинаковое количество голосов, то решение о победителе принимает председатель комитета по социальной политике администрации Иркутского районного муниципального образования, обладающий правом решающего голоса.

VII. Программа проведения Фестиваля

22. В программе Фестиваля: торжественное открытие; творческая программа; мастер–классы; встречи со специалистами и медийными личностями, конкурсный этап для организаций и предприятий любой формы собственности, общественных объединений, инициативных групп, клубов, частных лиц, осуществляющих благотворительную деятельность на территории Иркутского районного муниципального образования и реализовавших добровольческий проект/инициативу; награждение победителей конкурсного этапа Фестиваля.

23. Организатор не менее чем за 7 календарных дней до даты проведения Фестиваля публикует извещение о проведении Фестиваля и размещает его в информационно-телекоммуникационной сети «Интернет» на официальном сайте Иркутского районного муниципального образования www.irkraion.ru. и в газете «Ангарские огни».

24. В извещении о проведении Фестиваля указываются следующие сведения:

1) дата проведения Фестиваля, но не позднее 31.01.2021;

2) полное название Фестиваля, номер контактного телефона Организатора;

3) ссылка для подключения, идентификатор конференции и код доступа;

4) программа Фестиваля.

VIII. Награждение

25. Благодарственными письмами и призами – сертификатами награждаются по два победителя в каждой из 7-ми номинаций, указанных в п.13 и п.14 настоящего Положения.

26. Организатор имеет право наградить двух участников конкурсного этапа Фестиваля благодарственными письмами и призами – сертификатами за вклад в развитие добровольческой деятельности на территории Иркутского района.

27. Первым 200 участникам и гостям Фестиваля будет вручена сувенирная продукция – значки.

IX. Финансовые расходы

28. Финансирование расходов, связанных с приобретением благодарственных писем (30 шт.), призов-сертификатов (30 шт.) и значков (200 шт.) для награждения участников фестиваля осуществляется администрацией Иркутского районного муниципального образования за счет остатков материальных запасов, приобретенных в 2020 году на проведение фестиваля добровольцев Иркутского районного муниципального образования «Мы – добровольцы», в связи с его отменой в 2020 году.

Первый заместитель Мэра района И.В. Жук

Приложение 1
к положению о проведении фестиваля добровольцев Иркутского районного муниципального образования «Мы – добровольцы!», утверждено постановлением администрации Иркутского районного муниципального образования от 18.01.2021 № 20

Форма заявки

на участие в конкурсном этапе Фестиваля «Мы - добровольцы!»

для организаций и предприятий любой формы собственности, общественных объединений, инициативных групп, клубов, отрядов

1.	Заявитель (полное наименование организации с указанием организационно правовой формы или ФИО, должность лица, контактные данные (телефон, адрес электронной почты, ссылки на профиль в социальных сетях) подавшего заявку):	
2.	Название и краткое описание реализованного мероприятия (программы, акции, проекта, поступка) представленного на Конкурс:	Цель мероприятия Задачи мероприятия Территория реализации Объекты помощи Внесенный вклад
3.	Достигнутые результаты	Количественные показатели, включая количество вовлеченных добровольцев, количество благополучателей, получивших помощь, количество участников мероприятия, другие качественные (указать не более трех основных результатов):
4.	Дополнительная информация	Приложение: презентация или видеоролик о проекте, длительностью не более 3 минут.

_____ (Ф.И.О. руководителя организации/заявителя)

ДАТА НАПРАВЛЕНИЯ ЗАЯВКИ НА КОНКУРС

Приложение 2
к положению о проведении фестиваля добровольцев Иркутского районного муниципального образования «Мы – добровольцы!», утверждено постановлением администрации Иркутского районного муниципального образования от 18.01.2021 № 20

Форма заявки

на участие в конкурсном этапе Фестиваля «Мы - добровольцы!»

для частных лиц (волонтеров, добровольцев), осуществляющих благотворительную/добровольческую деятельность на территории Иркутского района

1.	Заявитель (ФИО, дата рождения, место работы/учебы, место жительства, контактные данные (телефон, адрес электронной почты, ссылки на профиль в социальных сетях):	
2.	Название и краткое описание реализованного мероприятия (программы, акции, проекта, поступка) представленного на Конкурс:	Цель мероприятия Задачи мероприятия Территория реализации Объекты помощи Личный вклад
3.	Достигнутые результаты	Количественные показатели, включая количество вовлеченных добровольцев, количество благополучателей, получивших помощь, количество участников мероприятия, другие качественные показатели (указать не более трех основных результатов):
4.	Дополнительная информация	Приложение: презентация или видеоролик о проекте, длительностью не более 3 минут.

_____ (Ф.И.О. заявителя)

ДАТА НАПРАВЛЕНИЯ ЗАЯВКИ НА КОНКУРС

Приложение 3
к положению о проведении фестиваля добровольцев Иркутского районного муниципального образования «Мы – добровольцы!», утверждено постановлением администрации Иркутского районного муниципального образования от 18.01.2021 № 20

Форма заявки

на участие в творческой программе Фестиваля «Мы - добровольцы!»

1.	Заявитель (ФИО, дата рождения, место работы/учебы, место жительства, контактные данные (телефон, адрес электронной почты, ссылки на профиль в социальных сетях):	
2.	Название коллектива, направление деятельности	краткое описание представляемого номера художественной самодеятельности
3.	Достигнутые результаты	Награды, звания коллектива/солиста
4.	Дополнительная информация	Видеоролик

_____ (Ф.И.О. заявителя)

ДАТА НАПРАВЛЕНИЯ ЗАЯВКИ НА КОНКУРС

Постановление

от « 19 » 01 2021 г. № 21

О внесении изменений в постановление администрации Иркутского районного муниципального образования от 09.06.2012 № 2803 «О создании Фонда поддержки субъектов малого и среднего предпринимательства Иркутского района»

В целях организации эффективной деятельности Микрокредитной компании Фонд поддержки субъектов малого и среднего предпринимательства Иркутского района, руководствуясь Федеральным законом от 02.07.2010 № 151-ФЗ «О микрофинансовой деятельности и микрофинансовых организациях», статьями 39, 45, 54 Устава Иркутского районного муниципального образования, администрация Иркутского районного муниципального образования

ПОСТАНОВЛЯЕТ:

1. Внести в постановление администрации Иркутского районного муниципального образования от 09.06.2012 № 2803 «О создании Фонда поддержки субъектов малого и среднего предпринимательства Иркутского района» изменение, изложив приложение 3 в редакции приложения к настоящему постановлению (прилагается).

2. Признать утратившими силу п. 1 постановления администрации Иркутского районного муниципального образования от 19.06.2020 № 342 «О внесении изменений в постановление администрации Иркутского района от 09.06.2012 № 2803 «О создании Фонда поддержки субъектов малого и среднего предпринимательства Иркутского района».

3. Архивному отделу организационно-контрольного управления администрации Иркутского районного муниципального образования внести в оригинал постановления, указанного в п.1 настоящего постановления информацию о внесении изменений в правовой акт.

4. Отделу по организации делопроизводства и работе с обращениями граждан организационно-контрольного управления администрации Иркутского районного муниципального образования внести в п.1 оригинала постановления администрации Иркутского районного муниципального образования от 19.04.2020 № 342 «О внесении изменений в постановление администрации Иркутского района от 09.06.2012 № 2803 «О создании Фонда поддержки субъектов малого и среднего предпринимательства Иркутского района» информацию о признании утратившим силу.

5. Контроль исполнения настоящего постановления возложить на первого заместителя Мэра района.

Мэр района Л.П. Фролов

Приложение
к постановлению администрации Иркутского районного муниципального образования от «19» 01 № 21

«Приложение 3
к постановлению администрации Иркутского районного муниципального образования от 09.06.2012 № 2803

СОСТАВ СОВЕТА ФОНДА МИКРОКРЕДИТНОЙ КОМПАНИИ ФОНД ПОДДЕРЖКИ СУБЪЕКТОВ МАЛОГО И СРЕДНЕГО ПРЕДПРИНИМАТЕЛЬСТВА ИРКУТСКОГО РАЙОНА

1. Константинов Максим Михайлович;
2. Немытышева Татьяна Петровна;
3. Зайкова Анна Владимировна;
4. Поляков Степан Александрович;
5. Кузнецов Игорь Борисович;
6. Янковская Анна Владимировна»

Первый заместитель Мэра И.В. Жук

Постановление

от « 20 » 01 2021 г. № 23

О проведении конкурсов по охране труда в Иркутском районе по итогам 2020 года

В целях активизации работы по обеспечению соблюдений требований охраны труда, профилактики возникновения несчастных случаев на производстве и профессиональной заболеваемости и реализации пункта 1 статьи 2 Закона Иркутской области от 24.07.2008 № 63-оз «О наделении органов местного самоуправления отдельными областными государственными полномочиями в сфере труда», руководствуясь статьями 39, 45, 54 Устава Иркутского районного муниципального образования, администрация Иркутского районного муниципального образования

ПОСТАНОВЛЯЕТ:

1. Провести конкурсы по охране труда в Иркутском районе по итогам работы за 2020 год:

1) «Лучшая организация работы по охране труда в Иркутском районе»;

2) «Лучший специалист по охране труда Иркутского района».

2. При проведении конкурсов руководствоваться Положением о конкурсе на лучшую организацию работы по охране труда в Иркутском районе и Положением о смотре-конкурсе на лучшего специалиста по охране труда Иркутского района, утвержденных постановлением администрации Иркутского районного муниципального образования от 03.02.2015 № 342 «О проведении конкурсов по охране труда в Иркутском районе».

3. Рекомендовать руководителям организаций, независимо от их организационно-правовых форм и форм собственности, индивидуальным предпринимателям принять участие в конкурсах, указанных в пункте 1 настоящего постановления.

4. Руководителям структурных подразделений администрации Иркутского районного муниципального образования обеспечить разъяснительную работу в подведомственных организациях по участию в конкурсах, указанных в пункте 1 настоящего постановления.

5. Разместить настоящее постановления в газете «Ангарские огни», на

официальном сайте Иркутского районного муниципального образования в информационно - телекоммуникационной сети «Интернет» по адресу: www.irkraion.ru.

6. Контроль исполнения настоящего постановления возложить на первого заместителя Мэра района.

Мэр района Л.П. Фролов

КУМИ ИНФОРМИРУЕТ

ИЗВЕЩЕНИЕ

Комитет по управлению муниципальным имуществом и жизнеобеспечению администрации Иркутского районного муниципального образования в соответствии с распоряжением от 18.01.2021 № 2 извещает о проведении аукциона на право заключения договора аренды части нежилого здания (номера на поэтажном плане № 3, 4, 4-а, 4-б, 4-в, 5, 5-а, 6, 7, 8) площадью 180,8 кв.м., расположенной на I этаже здания по адресу: Иркутская область, г. Иркутск, ул. Декабрьских Событий, д. 119-а с кадастровым номером 38:36:000020:2668

Распоряжение

от «18» января 2021 г. № 2

Об утверждении аукционной документации на право заключения договора аренды части нежилого здания (номера на поэтажном плане № 3, 4, 4-а, 4-б, 4-в, 5, 5-а, 6, 7, 8) площадью 180,8 кв.м., расположенной на I этаже здания по адресу: Иркутская область, г. Иркутск, ул. Декабрьских Событий, д. 119-а с кадастровым номером 38:36:000020:2668

В целях проведения аукциона на право заключения договора аренды объекта недвижимого имущества, находящегося в собственности Иркутского районного муниципального образования, в соответствии со статьями 447, 448 Гражданского Кодекса Российской Федерации, статьей 17.1 Федерального закона от 26.07.2006 № 135-ФЗ «О защите конкуренции», Приказом ФАС России от 10.02.2010 № 67 «О порядке проведения конкурсов или аукционов на право заключения договоров аренды, договоров безвозмездного пользования, договоров доверительного управления имуществом, иных договоров, предусматривающих переход прав в отношении государственного или муниципального имущества, и перечне видов имущества, в отношении которого заключение указанных договоров может осуществляться путем проведения торгов в форме конкурса», решением Думы Иркутского районного муниципального образования от 31.10.2008 № 52-386/рд «Об утверждении Положения о порядке управления и распоряжения имуществом, находящимся в собственности Иркутского районного муниципального образования», постановлением администрации Иркутского районного муниципального образования от 21.06.2012 № 2897 «Об утверждении Положения о порядке сдачи муниципального имущества Иркутского районного муниципального образования в аренду и безвозмездное пользование», распоряжением администрации Иркутского районного муниципального образования от 19.11.2020 № 123.

1. Утвердить аукционную документацию на право заключения договора аренды части нежилого здания (номера на поэтажном плане № 3, 4, 4-а, 4-б, 4-в, 5, 5-а, 6, 7, 8) площадью 180,8 кв.м., расположенной на I этаже здания по адресу: Иркутская область, г. Иркутск, ул. Декабрьских Событий, д. 119-а с кадастровым номером 38:36:000020:2668.

Опубликовать извещение о проведении аукциона в газете «Ангарские огни» и разместить в информационно-телекоммуникационной сети «Интернет» на официальном сайте Иркутского районного муниципального образования www.irkraion.ru, а также на официальном сайте Российской Федерации для размещения информации о проведении торгов www.torgi.gov.ru.

Контроль исполнения распоряжения оставляю за собой.

Председатель Комитета А.Г. Речицкий

УТВЕРЖДЕНА
распоряжением
КУМИ Иркутского района
от 18.01.2021 № 2

АУКЦИОННАЯ ДОКУМЕНТАЦИЯ
НА ПРАВО ЗАКЛЮЧЕНИЯ ДОГОВОРА АРЕНДЫ
НЕЖИЛОГО ПОМЕЩЕНИЯ (НОМЕРА НА ПОЭТАЖНОМ ПЛАНЕ № 3, 4, 4-А, 4-Б, 4-В, 5, 5-А, 6, 7, 8) ПЛОЩАДЬЮ 180,8 КВ.М., НА I ЭТАЖЕ НЕЖИЛОГО ЗДАНИЯ, РАСПОЛОЖЕННОГО ПО АДРЕСУ: ИРКУТСКАЯ ОБЛАСТЬ, Г. ИРКУТСК, УЛ. ДЕКАБРЬСКИХ СОБЫТИЙ, Д. 119-А С КАДАСТРОВЫМ НОМЕРОМ 38:36:000020:2668

Аукцион проводится в соответствии с Гражданским кодексом Российской Федерации, Федеральным законом от 26.07.2006 № 135-ФЗ «О защите конкуренции», Приказом ФАС Российской Федерации от 10.02.2010 № 67 «О порядке проведения конкурсов или аукционов на право заключения договоров аренды, договоров безвозмездного пользования, договоров доверительного управления имуществом, иных договоров, предусматривающих переход прав владения и (или) пользования в отношении государственного или муниципального имущества, и перечне видов имущества, в отношении которого заключение указанных договоров может осуществляться путем проведения торгов в форме конкурса».

Аукцион является открытым по составу участников и открытый по форме подачи предложений.

Предмет аукциона: право заключения договора аренды.

Организатор аукциона - Комитет по управлению муниципальным имуществом и жизнеобеспечению администрации Иркутского районного муниципального образования (далее – Организатор аукциона).

Фактический адрес: г. Иркутск, ул. Декабрьских Событий, 119А

Почтовый адрес: г. Иркутск, ул. Декабрьских Событий, 119А

Юридический адрес: Иркутский район, д. Зорино-Быково, ул. Заречная, д.15.

Адрес электронной почты: kumi@irkraion.ru

Номер контактного телефона организатора аукциона: 8(3952)718005.

Общие сведения об объекте

Часть нежилого здания (номера на поэтажном плане № 3, 4, 4-а, 4-б, 4-в, 5, 5-а, 6, 7, 8) площадью 180,8 кв.м., расположенной на I этаже здания по адресу: Иркутская область, г. Иркутск, ул. Декабрьских Событий, д. 119-а с кадастровым номером 38:36:000020:2668

Целевое назначение имущества, право на которое передается по результатам проведения аукциона: для размещения столовой

Начальная (минимальная) цена предмета аукциона (ежегодная арендная плата за право пользования муниципальным имуществом) – 995 200 (девятьсот девяносто пять тысяч двести) рублей 00 копеек (без учета НДС), а также эксплуатационных, коммунальных и административных расходов, определенная в соответствии с отчетом № 179/20 от 04.11.2020.

Срок действия договора аренды: 3 (три) года.

Официальные источники средств массовой информации для размещения информации, связанной с проведением аукциона:

а) газета «Ангарские огни»;

б) официальный сайт Иркутского районного муниципального образования www.irkraion.ru;

в) официальный сайт Российской Федерации для размещения информации о проведении торгов www.torgi.gov.ru.

Состав аукционной комиссии (далее - аукционная комиссия) утвержден постановлением администрации Иркутского районного муниципального образования от 16.11.2018 № 521 «Об утверждении Положения о комиссии по торгам».

Порядок предоставления аукционной документации

Любое заинтересованное лицо вправе самостоятельно ознакомиться с аукционной документацией на официальном сайте Российской Федерации для размещения информации о торгах www.torgi.gov.ru, сайте администрации Иркутского районного муниципального образования www.irkraion.ru, либо обратившись с заявлением, в письменной форме к организатору аукциона, по адресу: г. Иркутск, ул. Декабрьских Событий, 119А, каб. 211, по рабочим дням с 10.00 до 16.00 по местному времени (перерыв с 12.00 до 13.00), в течение двух рабочих дней с даты получения соответствующего заявления предоставляет такому лицу аукционную документацию.

Плата за предоставление аукционной документации не взимается.

Лицо, желающее участвовать в аукционе обязано внести задаток в размере 20% от начальной цены предмета аукциона – 199 040 (сто девяносто девять тысяч сорок) рублей 00 копеек.

Задаток вносится в валюте Российской Федерации до окончания срока приема заявок по следующим реквизитам:

Банк получателя – ОТДЕЛЕНИЕ ИРКУТСК//УФК по Иркутской области г. Иркутск, БИК 012520101, счет 03232643256120003400.

Получатель – УФК по Иркутской области (Комитет по финансам Иркутского района, КУМИ Иркутского района, л/с 05707000100).

ИНН 3827016845, КПП 382701001.

Представление документов, подтверждающих внесение задатка, признается заключением соглашения о задатке. Задаток должен поступить на счет, указанный в извещении, до дня признания претендентов участниками аукциона.

Задаток не подлежит возврату:

а) если победитель аукциона отказался от подписания протокола о результатах аукциона, договора аренды недвижимого имущества;

б) если заявитель не явился на аукцион.

Задаток возвращается претенденту в следующих случаях и порядке:

а) организатор аукциона в течение трех дней со дня принятия решения об отказе в проведении аукциона обязан известить участников аукциона об отказе в проведении аукциона и возвратить его участникам внесенные задатки.

б) организатор аукциона обязан возвратить заявителю внесенный им задаток в течение трех рабочих дней со дня поступления уведомления об отзыве заявки. В случае отзыва заявки заявителем позднее дня окончания срока приема заявок задаток возвращается в порядке, установленном для участников аукциона

в) организатор аукциона обязан вернуть заявителю, не допущенному к участию в аукционе, внесенный им задаток в течение трех рабочих дней со дня оформления протокола приема заявок на участие в аукционе.

г) в течение трех рабочих дней со дня подписания протокола о результатах аукциона организатор аукциона обязан возвратить задатки лицам, участвовавшим в аукционе, но не победившим в нем.

Организатор аукциона вправе отказаться от проведения аукциона не позднее, чем за пять дней до даты окончания срока подачи заявок на участие в аукционе.

Требования к техническому состоянию имущества, право на которое передается по договору аренды, которым это имущество должно соответствовать на момент окончания срока договора.

Техническое состояние имущества, передаваемого по договору аренды, на момент окончания срока договора должно соответствовать техническим характеристикам на момент заключения договора аренды.

Стоимость неотделимых улучшений арендованного имущества, произведенных арендатором, возмещению не подлежит.

Требования к содержанию, форме и составу заявки на участие в аукционе и инструкция по ее заполнению

Заявка на участие в аукционе должна содержать:

1) сведения и документы о заявителе, подавшем такую заявку:

а) фирменное наименование (наименование), сведения об организационно-правовой форме, о месте нахождения, почтовый адрес (для юридического лица), фамилия, имя, отчество, паспортные данные, сведения о месте жительства (для физического лица), номер контактного телефона;

б) полученную не ранее чем за шесть месяцев до даты размещения на официальном сайте торгов извещения о проведении аукциона выписку из единого государственного реестра юридических лиц или нотариально заверенную копию такой выписки (для юридических лиц), полученную не ранее чем за шесть месяцев до даты размещения на официальном сайте торгов извещения о проведении аукциона выписку из единого государственного реестра индивидуальных предпринимателей или нотариально заверенную копию такой выписки (для индивидуальных предпринимателей), копии документов, удостоверяющих личность (для иных физических лиц), надлежащим образом заверенный перевод на русский язык документов о государственной регистрации юридического лица или физического лица в качестве индивидуального предпринимателя в соответствии с законодательством соответствующего государства (для иностранных лиц), полученные не ранее чем за шесть месяцев до даты размещения на официальном сайте торгов извещения о проведении аукциона;

в) документ, подтверждающий полномочия лица на осуществление действий от имени заявителя - юридического лица (копия решения о назначении или об избрании либо приказа о назначении физического лица на должность, в соответствии с которым такое физическое лицо обладает правом действовать от имени заявителя без доверенности (далее - руководитель). В случае если от имени заявителя действует иное лицо, заявка на участие в аукционе должна содержать также доверенность на осуществление действий от имени заявителя, заверенную печатью заявителя и подписанную руководителем заявителя (для юридических лиц) или уполномоченным этим руководителем лицом, либо нотариально заверенную копию такой доверенности. В случае если указанная доверенность подписана лицом, уполномоченным руководителем заявителя, заявка на участие в аукционе должна содержать также документ, подтверждающий полномочия такого лица;

г) копии учредительных документов заявителя (для юридических лиц);

д) решение об одобрении или о совершении крупной сделки либо копия такого решения в случае, если требование о необходимости наличия такого решения для совершения крупной сделки установлено законодательством Российской Федерации, учредительными документами юридического лица и если для заявителя заключение договора, внесение задатка или обеспечение исполнения договора являются крупной сделкой;

е) заявление об отсутствии решения о ликвидации заявителя - юридического лица, об отсутствии решения арбитражного суда о признании заявителя - юридического лица, индивидуального предпринимателя банкротом и об открытии конкурсного производства, об отсутствии решения о приостановлении деятельности заявителя в порядке, предусмотренном Кодексом Российской Федерации об административных правонарушениях;

2) документы или копии документов, подтверждающие внесение задатка, в случае если в документации об аукционе содержится требование о внесении задатка (платежное поручение, подтверждающее перечисление задатка).

Требования к оформлению заявок на участие в аукционе.

- при составлении заявки на участие в аукционе Участник должен применять общепринятые термины, обозначения и наименования, употребляемые в общепринятом значении, в соответствии с требованиями действующих нормативных документов.

- сведения, которые содержатся в заявке на участие в аукционе, не должны допускать возможности их двусмысленного толкования и содержать противоречивые, недостоверные сведения. В качестве противоречивых, недостоверных сведений аукционной комиссией будут рассматриваться присутствующие в заявках математические ошибки, допущенные Участником. В случае допущения нарушений участником положений настоящего пункта, представленная им заявка на участие в аукционе может быть откло-

нена аукционной комиссией.

- все заявки на участие в аукционе, приложения к ним, а также отдельные документы, входящие в состав заявок на участие в аукционе, не

возвращаются, кроме отозванных участником, а также опоздавших заявок на участие в аукционе.

- для составления заявки заявитель должен руководствоваться аукционной документацией и действующим законодательством. Использование сокращенных форм аукционной документации не допускается. Вся документация для участия в аукционе оформляется на русском языке.

- копии документов, представляемых в составе заявки на участие в аукционе, должны быть подтверждены печатью и подписью уполномоченного лица, если иная форма заверения не была установлена нормативно правовыми актами Российской Федерации.

- подчистки и исправления в документах не допускаются. Все экземпляры документации должны иметь четкую печать текстов.

Заявитель вправе подать только одну заявку на участие в аукционе.

Каждая заявка на участие в аукционе, поступившая в срок, указанный в извещении о проведении аукциона, регистрируется организатором аукциона. По требованию заявителя организатор аукциона выдают расписку в получении такой заявки с указанием даты и времени ее получения.

Порядок пересмотра цены заключенного договора аренды

Арендодатель имеет право в одностороннем порядке изменить сумму годовой арендной платы. Цена заключенного договора аренды не может быть пересмотрена сторонами в сторону уменьшения.

Порядок, место, дата начала, дата и время окончания срока подачи заявок на участие в аукционе

Дата начала приема заявок – 22.01.2021, дата окончания приема заявок – 10.02.2021.

Заявки принимаются в рабочие дни с 09:00 до 12:00, с 13:00 до 16:00, по адресу: г. Иркутск, ул. Декабрьских Событий, 119А, каб.211.

Заявка на участие в аукционе подается в срок и по форме, которые установлены аукционной документацией. Подача заявки на участие в аукционе является акцептом оферты в соответствии со статьей 438 Гражданского кодекса Российской Федерации.

Заявки подаются путем вручения их организатору аукциона по месту приема заявок.

Заявки подаются и принимаются одновременно с полным комплектом требуемых для участия в аукционе документов.

Заявка в форме электронного документа не принимается, и не рассматривается в связи с отсутствием технических возможностей.

В случае если по окончании срока подачи заявок на участие в аукционе подана только одна заявка или не подано ни одной заявки, аукцион признается несостоявшимся.

Требования к участникам аукциона

Участником аукциона может быть любое юридическое лицо независимо от организационно-правовой формы, формы собственности, места нахождения, а также места происхождения капитала или любое физическое лицо, в том числе индивидуальный предприниматель, претендующее на заключение договора.

Участник аукциона несет все расходы, связанные с подготовкой и подачей заявки на участие в аукционе, участием в аукционе и заключением договора.

Порядок и срок отзыва заявок на участие в аукционе

Заявитель вправе отозвать заявку в любое время до установленных даты и времени начала рассмотрения заявок на участие в аукционе.

Заявки отзываются в следующем порядке:

а) претендент подает в письменном виде уведомление об отзыве заявки, содержащее информацию о том, что он отзывает свою заявку. Уведомление об отзыве заявки должно быть скреплено печатью и заверено подписью руководителя (уполномоченного лица);

б) отзывы заявок регистрируются организатором аукциона.

Организатор аукциона не несет ответственности за негативные последствия, наступившие для участника аукциона, заявка на участие в аукционе которого отозвана.

Разъяснение положений аукционной документации и внесение в нее изменений

Любое заинтересованное лицо вправе направить в письменной форме, организатору аукциона запрос о разъяснении положений аукционной документации. В течение двух рабочих дней с даты поступления указанного запроса организатор аукциона обязан направить в письменной форме разъяснения положений аукционной документации, если указанный запрос поступил к нему не позднее чем за три рабочих дня до даты окончания срока подачи заявок на участие в аукционе.

В течение одного дня с даты направления разъяснения положений аукционной документации по запросу заинтересованного лица такое разъяснение должно быть размещено организатором аукциона на официальном сайте торгов с указанием предмета запроса, но без указания заинтересованного лица, от которого поступил запрос. Разъяснение положений аукционной документации не должно изменять ее суть.

Организатор аукциона по собственной инициативе или в соответствии с запросом заинтересованного лица вправе принять решение о внесении изменений в аукционную документацию не позднее чем за пять дней до даты окончания срока подачи заявок на участие в аукционе. Изменение предмета аукциона не допускается. В течение одного дня с даты принятия решения о внесении изменений в аукционную документацию такие изменения размещаются организатором аукциона в порядке, установленном для размещения извещения о проведении аукциона, и в течение двух рабочих дней направляются заказными письмами всем заявителям, которым была предоставлена аукционная документация. При этом срок подачи заявок на участие в аукционе должен быть продлен таким образом, чтобы с даты размещения на официальном сайте торгов внесенных изменений в аукционную документацию до даты окончания срока подачи заявок на участие в аукционе он составлял не менее двадцати дней.

Запрос в форме электронного документа не принимается, и не рассматривается в связи с отсутствием технических возможностей.

Порядок рассмотрения заявок на участие в аукционе

Место, дата, время рассмотрения заявок на участие в аукционе: 11.02.2021 в 14:00 по местному времени по адресу: г. Иркутск, ул. Декабрьских Событий, 119 А, каб. 302.

Аукционная комиссия рассматривает заявки на участие в аукционе на предмет соответствия требованиям, установленным документацией об аукционе, и соответствия заявителей требованиям, установленным аукционной документации.

При рассмотрении заявок на участие в аукционе аукционная комиссия определяет:

1) соответствие Заявителя требованию, установленному аукционной документации;

2) соответствие заявки на участие в аукционе и прилагаемых документов требованиям, аукционной документации, либо наличие в таких документах недостоверных сведений;

3) отсутствие решения о ликвидации или о прекращении деятельности в качестве индивидуального предпринимателя;

4) отсутствие решения о признании Заявителя банкротом и об открытии конкурсного производства в отношении него.

В случае установления факта подачи одним заявителем двух и более заявок на участие в аукционе в отношении одного и того же лота при условии, что поданные ранее заявки таким заявителем не отозваны, все заявки на участие в аукционе такого заявителя, поданные в отношении данного лота, не рассматриваются и возвращаются такому заявителю.

На основании результатов рассмотрения заявок на участие в аукционе аукционной комиссией принимается решение о допуске к участию в аукционе заявителя и о признании заявителя участником аукциона или об отказе в допуске такого заявителя к участию в аукционе, которое оформляется протоколом рассмотрения заявок на участие в аукционе. Протокол ведется аукционной комиссией и подписывается всеми присутствующими на заседании членами аукционной комиссии в день окончания рассмотрения заявок. Протокол должен содержать сведения о заявителях, решение о допуске заявителя к участию в аукционе и признании его участником аукциона или об отказе в допуске к участию в аукционе с обоснованием такого решения и с указанием положений настоящих Правил, которым не соответствует заявитель, положений документации об аукционе, которым не соответствует его заявка на участие в аукционе, положений такой заявки, не соответствующих требованиям документации об аукционе.

Указанный протокол в день окончания рассмотрения заявок на участие в аукционе размещается организатором аукциона на официальном сайте торгов.

Заявителям направляются уведомления о принятых аукционной комиссией решениях не позднее дня, следующего за днем подписания указанного протокола.

В случае если по окончании срока подачи заявок на участие в аукционе подана только одна заявка или не подано ни одной заявки, в указанный протокол вносится информация о признании аукциона несостоявшимся.

В случае если в документации об аукционе было установлено требование о внесении задатка, организатор аукциона обязан вернуть задаток заявителю, не допущенному к участию в аукционе, в течение пяти рабочих дней с даты подписания протокола рассмотрения заявок.

В случае если принято решение об отказе в допуске к участию в аукционе всех заявителей или о признании только одного заявителя участником аукциона, аукцион признается несостоявшимся.

Место, дата, время и порядок проведения аукциона

Место, дата, время проведения аукциона 12.02.2021 в 10:00 по местному времени по адресу: г. Иркутск, ул. Декабрьских Событий, 119 А, каб. 302.

В аукционе могут участвовать только заявители, признанные участниками аукциона.

Аукцион проводится организатором аукциона в присутствии членов аукционной комиссии и участников аукциона (их представителей).

Аукцион проводится путем повышения начальной (минимальной) цены договора (цены лота), указанной в извещении о проведении аукциона, на «шаг аукциона».

«Шаг аукциона» устанавливается в размере 5% от начальной (минимальной) цены договора, указанной в извещении о проведении аукциона и составляет 49 760 (сорок девять тысяч семьсот шестьдесят) рублей 00 копеек.

В случае если после троекратного объявления последнего предложения о цене договора ни один из участников аукциона не заявил о своем намерении предложить более высокую цену договора, аукционист обязан снизить «шаг аукциона» на 0,5 процента начальной (минимальной) цены договора (цены лота), но не ниже 0,5 процента начальной (минимальной) цены договора (цены лота).

Аукционист выбирается из числа членов аукционной комиссии путем открытого голосования членов аукционной комиссии большинством голосов.

Аукцион проводится в следующем порядке:

1) аукционная комиссия непосредственно перед началом проведения аукциона регистрирует явившихся на аукцион участников аукциона (их представителей). При регистрации участникам аукциона (их представителям) выдаются пронумерованные карточки (далее - карточки);

2) аукцион начинается с объявления аукционистом начала проведения аукциона (лота), предмета договора, начальной (минимальной) цены договора (лота), «шага аукциона», после чего аукционист предлагает участникам аукциона заявлять свои предложения о цене договора;

3) участник аукциона после объявления аукционистом начальной (минимальной) цены договора (цены лота) и цены договора, увеличенной в соответствии с «шагом аукциона» в порядке, поднимает карточку в случае если он согласен заключить договор по объявленной цене;

4) аукционист объявляет номер карточки участника аукциона, который первым поднял карточку после объявления аукционистом начальной (минимальной) цены договора (цены лота) и цены договора, увеличенной в соответствии с «шагом аукциона», а также новую цену договора, увеличенную в соответствии с «шагом аукциона», и «шаг аукциона», в соответствии с которым повышается цена;

5) если после троекратного объявления аукционистом цены договора ни один участник аукциона не поднял карточку, участник аукциона, вправе заявить о своем желании заключить договор по объявленной аукционистом цене договора;

6) аукцион считается оконченным, если после троекратного объявления аукционистом последнего предложения о цене договора или после заявления действующего правообладателя о своем желании заключить договор по объявленной аукционистом цене договора ни один участник аукциона не поднял карточку. В этом случае аукционист объявляет об окончании проведения аукциона (лота), последнее и предпоследнее предложения о цене договора, номер карточки и наименование победителя аукциона и участника аукциона, сделавшего предпоследнее предложение о цене договора.

Победителем аукциона признается лицо, предложившее наиболее высокую цену договора.

При проведении аукциона организатор аукциона в обязательном порядке осуществляет аудио- или видеозапись аукциона и ведет протокол аукциона, в котором должны содержаться сведения о месте, дате и времени проведения аукциона, об участниках аукциона, о начальной (минимальной) цене договора (цене лота), последнем и предпоследнем предложениях о цене договора, наименовании и месте нахождения (для юридического лица), фамилии, об имени, отчестве, о месте жительства (для физического лица) победителя аукциона и участника, который сделал предпоследнее предложение о цене договора. Протокол подписывается всеми присутствующими членами аукционной комиссии в день проведения аукциона. Протокол составляется в двух экземплярах, один из которых остается у организатора аукциона. Организатор аукциона в течение трех рабочих дней с даты подписания протокола передает победителю аукциона один экземпляр протокола и проект договора, который составляется путем включения цены договора, предложенной победителем аукциона, в проект договора, прилагаемый к документации об аукционе.

Протокол аукциона размещается на официальном сайте торгов организатором аукциона в течение дня, следующего за днем подписания указанного протокола.

Любой участник аукциона вправе осуществлять аудио- и/или видеозапись аукциона.

Любой участник аукциона после размещения протокола аукциона вправе направить организатору аукциона в письменной форме, запрос о разъяснении результатов аукциона. Организатор аукциона в течение двух рабочих дней с даты поступления такого запроса обязан представить такому участнику аукциона соответствующие разъяснения в письменной форме.

Дата, время, график проведения осмотра имущества, права на которое передаются по договору

Осмотр имущества, права на которые передаются по договору осуществляется в рабочие дни не реже, чем через каждые пять рабочих дней с даты размещения извещения о проведении аукциона на официальном сайте торгов, но не позднее чем за два рабочих дня до даты окончания срока подачи заявок на участие в аукционе. Осмотр обеспечивает организатор аукциона без взимания платы.

Срок в течение, которого должен быть подписан проект договора

Договор аренды муниципального имущества по результатам аукциона в соответствии с приложением №2 заключается в срок не менее 10 дней со дня размещения на официальном сайте торгов протокола итогов аукциона либо протокола рассмотрения заявок на участие в аукционе в случае, если аукцион признан несостоявшимся по причине подачи единственной заявки на участие в аукционе либо признания участником аукциона только одного заявителя.

В случае если аукцион признан несостоявшимся по причине подачи единственной заявки на участие в аукционе либо признания участником аукциона только одного заявителя, с лицом, подавшим единственную заявку на участие в аукционе, в случае, если указанная заявка соответствует требованиям и условиям, предусмотренным документацией об аукционе, а также с лицом, признанным единственным участником аукциона, организатор аукциона обязан заключить договор на условиях и по цене, которые предусмотрены заявкой на участие в аукционе и документацией об аукционе, но по начальной (минимальной) цене предмета аукциона, указанной в извещении о проведении аукциона.

Заключение договора по результатам аукциона

Заключение договора осуществляется в порядке, предусмотренном Гражданским кодексом Российской Федерации и иными федеральными законами, проект договора аренды прилагается (приложение 2).

В срок, предусмотренный для заключения договора, Организатор аукциона обязан отказаться от заключения договора с победителем аукциона либо с участником аукциона, с которым заключается такой договор, в соответствии с аукционной документацией, в случае установления факта:

а) проведения ликвидации такого участника аукциона - юридического лица или принятия арбитражным судом решения о признании такого участника аукциона - юридического лица, индивидуального предпринимателя банкротом и об открытии конкурсного производства;

б) приостановления деятельности такого лица в порядке, предусмотренном Кодексом Российской Федерации об административных правонарушениях;

в) предоставления таким лицом заведомо ложных сведений, содержащихся в документах аукцион-

ной документации.

В случае отказа от заключения договора с победителем аукциона либо при уклонении победителя аукциона от заключения договора с участником аукциона, с которым заключается такой договор, аукционной комиссией в срок не позднее дня, следующего после дня установления фактов, предусмотренных настоящей аукционной документацией и являющихся основанием для отказа от заключения договора, составляется протокол об отказе от заключения договора, в котором должны содержаться сведения о месте, дате и времени его составления, о лице, с которым Организатор аукциона отказывается заключить договор, сведения о фактах, являющихся основанием для отказа от заключения договора, а также реквизиты документов, подтверждающих такие факты.

Протокол подписывается всеми присутствующими членами аукционной комиссии в день его составления. Протокол составляется в двух экземплярах, один из которых хранится у организатора аукциона. Указанный протокол размещается Организатором аукциона на официальном сайте Российской Федерации для размещения информации о проведении торгов www.torgi.gov.ru в течение дня, следующего после дня подписания указанного протокола. Организатор аукциона в течение двух рабочих дней с даты подписания протокола передает один экземпляр протокола лицу, с которым отказывается заключить договор.

В случае перемены собственника или обладателя имущественного права действие соответствующего договора не прекращается и проведение аукциона не требуется.

При заключении и исполнении договора аренды изменение условий договора, указанных в документации об аукционе, по соглашению сторон и в одностороннем порядке не допускается.

Председатель Комитета А.Г. Речицкий

Приложение 1
к аукционной документации

ЗАЯВКА НА УЧАСТИЕ В АУКЦИОНЕ

«_____» _____ 2021

Для юридического лица:

1.Фирменное наименование (наименование)_____ _____
_____
(указывается полное и сокращенное наименование)

2. Организационно-правовая форма:_____

3.Место нахождения:_____

4. Почтовый адрес:_____

5. Номер контактного телефона:_____

Для физического лица:

1.Фамилия Имя Отчество _____
_____

2. Паспортные данные:_____

3.Сведения о месте жительства_____

4. Почтовый адрес:_____

5. Номер контактного телефона:_____

Я,_____ принимаю решение об участии в аукционе по продаже права на заключения договора аренды части нежилого здания (номера на поэтажном плане № 3, 4, 4-а, 4-б, 4-в, 5, 5-а, 6, 7, 8) площадью 180,8 кв.м., расположенной на I этаже здания по адресу: Иркутская область, г. Иркутск, ул. Декабрьских Событий, д. 119-а с кадастровым номером 38:36:000020:2668, обязуюсь:

1) Соблюдать условия проведения аукциона, содержащиеся в информационном сообщении, опубликованном в газете «Ангарские огни», на официальном сайте администрации Иркутского района www.irkraion.ru, а также на официальном сайте Российской Федерации для размещения информации о проведении торгов www.torgi.gov.ru.

2) В случае признания победителем торгов заключить с организатором аукциона договор аренды недвижимого имущества и уплатить цену, установленную по результатам торгов.

Адрес и банковские реквизиты Претендента: (копия реквизитов для возврата задатка прилагается к заявке)

Приложения:

1. _____;
2. _____;
3. _____;
4. _____;
5. _____;
6. _____.

Подпись Претендента (его полномочного представителя):_____

Заявка принята организатором аукциона:

час ____ мин. _____ «_____» _____ 2021 за № _____

Подпись уполномоченного лица организатора аукциона:_____

Порядок проведения аукциона и участия в нем претендента, порядок признания победителем аукциона разъяснен и понятен.

Подпись Претендента (его полномочного представителя):

_____

Приложение 2
к аукционной документации

ПРОЕКТ ДОГОВОРА АРЕНДЫ

г. Иркутск «___» _____2021

Комитет по управлению муниципальным имуществом и жизнеобеспечению администрации Иркутского районного муниципального образования (далее – Комитет), именуемый в дальнейшем Арендодатель, в лице председателя Комитета, действующего на основании Положения о Комитете, утвержденного Решением Думы Иркутского районного муниципального образования от _____ № _____/рд, распоряжения администрации Иркутского районного муниципального образования от _____ № ____, с одной стороны, и _____, именуемый в дальнейшем Арендатор, в лице _____, действующего на основании _____, в соответствии с протоколом _____ от _____№__с другой стороны, именуемые совместно Стороны, заключили настоящий Договор о нижеследующем:

1. ОБЩИЕ ПОЛОЖЕНИЯ

1.1. Арендодатель передает, а Арендатор принимает во временное владение часть нежилого здания (номера на поэтажном плане № 3, 4, 4-а, 4-б, 4-в, 5, 5-а, 6, 7, 8) площадью 180,8 кв.м., расположенной на I этаже здания по адресу: Иркутская область, г. Иркутск, ул. Декабрьских Событий, д. 119-а с кадастровым номером 38:36:000020:2668, находящееся в собственности Иркутского районного муниципального образования, целевое назначение объекта: размещение столовой (именуемое в дальнейшем «Имущество»).

1.2. Настоящий Договор считается заключенным с момента государственной регистрации.

1.3. Договор заключен сроком на 3 года с момента подписания.

2. ОБЯЗАННОСТИ СТОРОН

2.1. Арендодатель обязуется:

2.1.1. Осуществлять контроль за соблюдением Арендатором условий Договора.

2.1.2. Контролировать выполнение Арендатором целевого использования муниципального имущества.

2.1.3. Контролировать своевременное поступление в местный бюджет денежных средств, полученных от сдачи муниципального имущества в аренду.

2.1.4. В месячный срок рассматривать обращения Арендатора по вопросам субаренды, изменения назначения Имущества, его ремонта и переоборудования.

2.1.5. Предоставить Имущество Арендатору свободным от прав третьих лиц.

2.2. Арендатор обязуется:

2.2.1. Использовать Имущество исключительно по прямому назначению, указанному в п. 1.1 Договора.

2.2.2. Своевременно вносить арендную плату в установленный Договором срок.

2.2.3. Нести все расходы на содержание Имущества, в том числе расходы по коммунальным, эксплуатационным и административно-хозяйственным услугам с момента подписания акта приема-передачи Имущества.

2.2.4. Не производить никаких перепланировок и переоборудования Имущества, вызываемых потребностями Арендатора, без письменного разрешения Арендодателя.

2.2.5. Своевременно, в соответствии с действующими строительными нормами и правилами, производить за свой счет текущий ремонт Имущества, капитальный ремонт с учетом особенностей п.6.1. и 6.2. с письменного согласия Арендодателя.

2.2.6. Ежеквартально, не позднее 15 числа первого месяца оплачиваемого квартала, предоставлять Арендодателю копии платежных документов, подтверждающих перечисление арендной платы, установленной настоящим Договором и последующими изменениями и дополнениями к нему.

2.2.7. В течение 20 дней с момента подписания акта приема-передачи Имущества самостоятельно и за свой счет застраховать в пользу Арендодателя Имущество от риска гибели и повреждения в результате стихийных бедствий, пожара, удара молнии, преднамеренных действий третьих лиц, направленных на повреждение или уничтожение застрахованного имущества, взрыва бытового газа и взрывчатых веществ, аварии в системах водоснабжения, отопления, канализации, проникновения воды и других жидкостей на территорию страхования из других помещений на весь срок действия Договора. Копия надлежащим образом оформленного договора страхования Имущества предоставляется Арендодателю.

2.2.8. Предоставить представителям Арендодателя возможность беспрепятственного доступа в арендуемые помещения для проведения проверки соблюдения Арендатором условий Договора, а также необходимую документацию, относящуюся к предмету проверки.

2.2.9. Письменно сообщить Арендодателю не позднее чем за один месяц о предстоящем освобождении помещений при досрочном их освобождении. Сдать Арендодателю помещения по акту приема-передачи в том состоянии, в котором он его получил, с учетом нормального износа, или в состоянии, обусловленном в дополнительном соглашении по перепланировке, переоборудованию или капитальному ремонту Имущества.

2.2.10. При размещении рекламной информации на фасаде здания заключить договор на размещение наружной рекламы с Арендодателем.

3. ПЛАТЕЖИ ПО ДОГОВОРУ

3.1. Годовой размер арендной платы составляет _____ рублей (без учета НДС).

3.1.1. Расчетным периодом является квартал.

3.2. Арендная плата по Договору в полном объеме перечисляется Арендатором в бюджет Иркутского районного муниципального образования.

3.3. Арендодатель уведомляет Арендатора об изменении счета для перечисления арендной платы путем направления уведомления с указанием новых реквизитов заказным письмом. Указанное уведомление является обязательным для Арендатора.

3.4. Внесение арендной платы производится за каждый квартал до 10 числа первого месяца текущего квартала в размере _____ рублей.

3.5. Арендная плата может быть изменена в одностороннем порядке Арендодателем в соответствии с законодательством Российской Федерации, регулирующим оценочную деятельность, но не чаще чем 1 раз в год.

3.6. Арендодатель уведомляет Арендатора об увеличении арендной платы путем направления уведомления заказным письмом, не позднее, чем за 10 дней до момента увеличения арендной платы.

3.7. В соответствии с п. 3 ст. 161 Налогового кодекса Российской Федерации арендаторы муниципального имущества признаются налоговыми агентами, которые обязаны самостоятельно исчислить и уплатить в бюджет соответствующую сумму налога.

3.8. Арендатор возмещает расходы на коммунальное и эксплуатационные обслуживание Имущества. Расходы на оплату эксплуатационных, коммунальных и необходимых административно-хозяйственных услуг не включаются в сумму ежеквартальной арендной платы, предусмотренной Договором.

3.9. Возмещение коммунальных и эксплуатационных расходов производится Арендатором ежемесячно до 15 числа текущего месяца за прошлый отчетный период.

3.10. Арендодатель уведомляет Арендатора об изменении счета для перечисления возмещение коммунальных и эксплуатационных расходов путем направления уведомления с указанием новых реквизитов заказным письмом. Указанное уведомление является обязательным для Арендатора.

4. ОТВЕТСТВЕННОСТЬ СТОРОН

4.1. За неисполнение Арендатором обязательства, предусмотренного п. 3.4 и 3.8 Договора, начисляется пеня в размере 0,1% от суммы задолженности за каждый день просрочки, которая подлежит перечислению в бюджет.

4.2. За неисполнение Арендатором обязательств, предусмотренных пунктами 2.2.4, 2.2.5, 2.2.7, 2.2.9 Договора, Арендатор уплачивает неустойку в размере 0,5% годовой арендной платы.

4.3. Оплата неустойки не освобождает Арендатора от исполнения лежащих на нем обязательств или устранения нарушений.

4.4. За повреждение Имущества или его части, за исключением износа или амортизации их в процессе эксплуатации в соответствии с условиями настоящего Договора, Арендатор обязан в течение десяти дней, считая со дня повреждения Имущества, возместить Арендодателю разницу между реальным ущербом и полученным Арендодателем страховым возмещением.

5. ПОРЯДОК ИЗМЕНЕНИЯ, ДОСРОЧНОГО ПРЕКРАЩЕНИЯ И РАСТОРЖЕНИЯ ДОГОВОРА И ЕГО ЗАКЛЮЧЕНИЕ НА НОВЫЙ СРОК

5.1. Изменение условий настоящего Договора, за исключением условий, предусмотренных п. 3.3 и 3.6, или его досрочное прекращение допускается по соглашению Сторон. Предложения по изменению условий настоящего Договора и его досрочному прекращению рассматриваются Сторонами в месячный срок и оформляются дополнительным соглашением.

5.2. Арендодатель вправе досрочно расторгнуть настоящий Договор в установленном законом порядке в следующих случаях:

при объявлении Арендатора несостоятельным (банкротом) в установленном законом порядке;

при ликвидации Арендатора в установленном законом порядке;

если Арендатор более двух раз подряд по истечении установленного настоящим Договором срока платежа не вносит арендную плату

если Арендатор более двух раз подряд по истечении установленного настоящим Договором срока платежа не вносит оплату за коммунальные, эксплуатационные и административно-хозяйственных услуг;

если Арендатор не исполняет обязательства, предусмотренные п. 2.2.3, 2.2.4, 2.2.5, 2.2.7 настоящего Договора;

если Арендатор пользуется Имуществом с существенным нарушением условий настоящего Договора либо с неоднократными нарушениями;

если Арендатор существенно ухудшает состояние Имущества.

5.3. Арендатор, надлежавшим образом исполнявший свои обязанности, по истечении срока настоящего Договора имеет при прочих равных условиях преимущественное перед другими лицами право на заключение договора аренды на новый срок. Арендатор обязан письменно уведомить Арендодателя о желании заключить такой договор в срок, указанный в п. 2.2.9 настоящего Договора.

5.4. Неисполнение условия п. 2.2.9 является основанием для отказа Арендатору в заключение договора аренды на новый срок.

6. ОСОБЫЕ УСЛОВИЯ ДОГОВОРА

6.1. Арендодатель не несет обязанности по проведению капитального ремонта Имущества. Расходы Арендатора на согласованный с Арендодателем капитальный ремонт Имущества являются основанием для снижения арендной платы, что оформляется дополнительным соглашением Сторон.

Расходы Арендатора на согласованный с Арендодателем капитальный ремонт возмещаются толь-

ко в счет арендной платы. В случае отказа Арендатора от договора аренды, затраченные на капитальный ремонт средства Арендатору не возмещаются.

6.2. Все неотделимые улучшения Имущества производятся Арендатором только по согласованию с Арендодателем и являются муниципальной собственностью, если иное не предусмотрено дополнительным соглашением Сторон.

6.3. Арендатор может сдавать арендуемые помещения в субаренду только с согласия Арендодателя.

6.4. Арендодатель не несет никакой ответственности за потери, ущерб, повреждение или кражу имущества, находящегося в арендуемых помещениях, а также не обязан отвечать по претензиям, выдвинутым против Арендатора третьей стороной за потери, ущерб или повреждения, связанные с Договором.

6.5. Арендатор не имеет права сдавать в залог, передавать, а также делить с кем-либо арендуемые помещения.

7. РЕКВИЗИТЫ СТОРОН

7.1. Арендодатель:
Комитет управлению муниципальным имуществом и жизнеобеспечению администрации Иркутского районного муниципального образования
Юридический адрес:
664532, Иркутская область, Иркутский район, д. Зорино-Быково, ул. Заречная, д. 15
Почтовый адрес: 664001, г. Иркутск,
ул. Декабрьских Событий, 119А

7.2. Арендатор:

7.3. Подписи сторон

_____

Приложение 1
к договору аренды
от _____ № ____

РЕКВИЗИТЫ ДЛЯ ВНЕСЕНИЯ АРЕНДНОЙ ПЛАТЫ

Банк получателя – _____
БИК _____, р/с _____,
Получатель – _____
ИНН _____, КПП _____, КБК _____,
ОКТМО _____

РЕКВИЗИТЫ ДЛЯ ВНЕСЕНИЯ ПЛАТЕЖЕЙ ПО ВОЗМЕЩЕНИЮ РАСХОДОВ

Банк получателя – _____
БИК _____, р/с _____,
Получатель – _____
ИНН _____, КПП _____, КБК _____,
ОКТМО _____

Сообщение о возможном установлении публичного сервитута на земельном участке, согласно прилагаемой схеме.

1. Орган рассматривающий ходатайство об установлении публичного сервитута: администрация Иркутского районного муниципального образования.

2. Цель установления публичного сервитута: размещение объекта электросетевого хозяйства ВЛ - 0,4 кВ, расположенный по адресу: Иркутская область, Иркутский район, пос. Большое Голоустное, улица Харануты, ходатайство Областного государственного унитарного энергетического предприятия «Электросетевая компания по эксплуатации электрических сетей «Облкоммунэнерго».

3. Часть земельного участка, площадью 446 кв.м., расположенный по адресу: Иркутская область, Иркутский район.

4. Ознакомиться с поступившим ходатайством об установлении публичного сервитута и прилагаемым к нему описанием местоположения границ публичного сервитута, подать заявление об учете прав на земельный участок: 664007, г. Иркутск, ул. Декабрьских Событий, д. 119 «А», этаж 2, каб. 211, вторник, четверг с 08-00 до 17-00, перерыв с 12-00 до 12-48. Срок подачи заявлений об учете прав на земельные участки: 30 календарных дней со дня опубликования настоящего сообщения.

5. Настоящее сообщение подлежит опубликованию в газете «Ангарские огни», размещению в информационно-телекоммуникационной сети «Интернет» на официальном сайте Иркутского районного муниципального образования www.irkraion.ru

6. Публичный сервитут необходим для размещения объекта электросетевого хозяйства ВЛ - 0,4 кВ.

Выбор места размещения линейного объекта обусловлен технологическими требованиями, экономической целесообразностью и минимально возможными пересечениями с земельными участками, находящимися в частной собственности.

Определение границ публичного сервитута выполнялось аналогично требованиям об определении размеров земельных участков для размещения воздушных линий электропередачи и опор линий связи, обслуживающих электрические сети согласно постановлению от 11.08.2003 № 486 «Об утверждении Правил определения размеров земельных участков для размещения воздушных линий электропередачи и опор линий связи, обслуживающих электрические сети».

7.Описание местоположения границ публичного сервитута: схема расположения границ публичного сервитута приложение к настоящему сообщению.

Председатель Комитета А.Г. Речицкий

Приложение 1
к постановлению администрации
Иркутского районного муниципального образования
от «___»_____2020 г №_____

СХЕМА РАСПОЛОЖЕНИЯ ГРАНИЦ ПУБЛИЧНОГО СЕРВИТУТА

Площадь испрашиваемого публичного сервитута в границах населенного пункта п. Большое Голоустное, на землях, государственная собственность на которые не разграничена, расположенных в кадастровом квартале 38:06:160203, 446 кв. м.		
Обозначение характерных точек границ	Координаты, м	
	X	Y
1	2	3
:ЗУ1	-	-
н1	360159.70	3413075.51
н2	360160.65	3413079.40
н3	360142.03	3413083.95
н4	360162.62	3413169.84
н5	360158.73	3413170.77
н6	360137.21	3413081.01
н1	360159.70	3413075.51
Система координат МСК-38, зона 3		

Площадь, кв.м.	Цель установления публичного сервитута
446	Для размещения ВЛ-0,4кВ

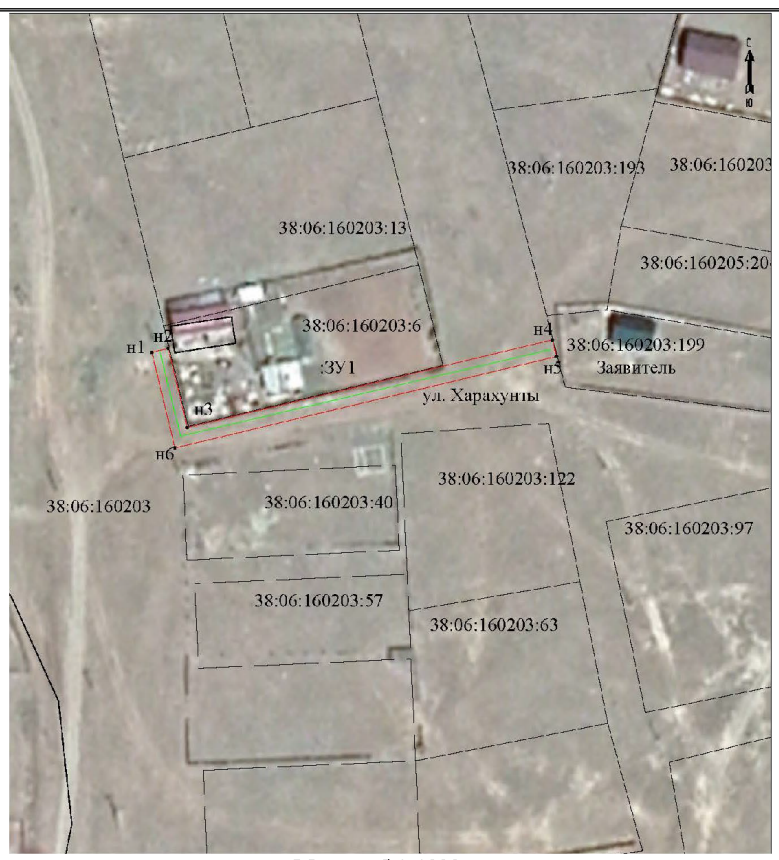

Масштаб 1:1000

Условные обозначения:

:ЗУ1	- обозначение образуемого земельного участка для публичного сервитута
	- образуемая граница публичного сервитута
	- планируемое размещение сооружения, объект электросетевого хозяйства «ВЛ-0,4кВ»
	- существующая часть границы, имеющиеся в ЕГРН сведения о которой достаточны для определения ее местоположения
• н1	- обозначение характерной точки образуемой границы публичного сервитута
38:06:160203	- номер кадастрового квартала
38:06:160203:6	- кадастровый номер земельного участка, сведения о котором имеются в ЕГРН

ИЗВЕЩЕНИЯ

Извещение о проведении общественных обсуждений

ОГКУ «Дирекция по строительству и эксплуатации автомобильных дорог Иркутской области», совместно с Комитетом по управлению муниципальным имуществом и жизнеобеспечению администрации Иркутского районного муниципального образования (в соответствии с Федеральным законом № 174-ФЗ «Об экологической экспертизе», Приказом Госкомэкологии РФ от 16.05.2000 № 372 «Об утверждении Положения об оценке воздействия намечаемой хозяйственной деятельности на окружающую среду в Российской Федерации», Постановлением администрации Иркутского района от 18 марта 2015 года № 1759 «Об утверждении Положения об организации проведения общественных обсуждений объектов государственной экологической экспертизы на территории Иркутского района»), уведомляет о начале общественных обсуждений на этапе представления первоначальной информации по объекту государственной экологической экспертизы **«Реконструкция мостового перехода через р. Уня на км 10+800 автомобильной дороги Оек - Кударейка в Иркутском районе Иркутской области»**, а именно разработку технического задания по оценке воздействия на окружающую среду, входящего в состав предварительных материалов оценки воздействия на окружающую среду, технического задания на выполнение инженерных изысканий и технического задания на разработку проектной документации (далее – Технические задания).

Название, цель и месторасположение намечаемой деятельности: проектом «Реконструкция мостового перехода через р. Уня на км 10+800 автомобильной дороги Оек - Кударейка в Иркутском районе Иркутской области» предусмотрена реконструкция моста с подходами через р. Уня, расположенного на км 10+800 автомобильной дороги Оек - Кударейка в Иркутском районе Иркутской области.

Наименование и адрес заказчика: ОГКУ «Дирекция по строительству и эксплуатации автомобильных дорог Иркутской области», ИНН 3808059441, ОГРН 1033801011903, 664007, г. Иркутск, ул. Карла Либкнехта, д. 99, тел.: 8 (3952) 20-59-16, info@dor38.ru

Примерные сроки проведения оценки воздействия на окружающую среду: январь 2021 г – май 2021 г.

Орган, ответственный за организацию общественного обсуждения: Комитет по управлению муниципальным имуществом и жизнеобеспечению администрации Иркутского районного муниципального образования, адрес: 664007, Иркутская область, г. Иркутск, ул. Декабрьских событий, 119а, тел.: 8 (3952) 71-80-26, совместно с заказчиком или его представителем.

Предполагаемая форма общественных обсуждений: в форме слушаний.

Форма представления замечаний и предложений: письменная.

Сроки и место доступности технических заданий по объекту: «Реконструкция мостового перехода через р. Уня на км 10+800 автомобильной дороги Оек - Кударейка в Иркутском районе Иркутской области» доступны для ознакомления и направления замечаний и предложений с даты настоящей публикации до момента принятия решения о реализации намечаемой деятельности по адресам:

– 664007, Иркутская область, г. Иркутск, ул. Декабрьских событий, 119а, с 09.00 до 16.30 часов местного времени в рабочие дни;

– 664025, Иркутская область, г. Иркутск, ул. Горная, 24, офис 305, с 09.00 до 16.30 часов местного времени в рабочие дни.

- 664544, Иркутская область, Иркутский район, с. Никольск, ул. Советская, д. 27 с 09.00 до 16.30 часов местного времени в рабочие дни.

Общественные обсуждения по объекту государственной экологической экспертизы **«Реконструкция мостового перехода через р. Уня на км 10+800 автомобильной дороги Оек - Кударейка в Иркутском районе Иркутской области»** назначены на 02 марта 2021 г. в 16:30 часов, в здании администрации Иркутского районного муниципального образования по адресу: г. Иркутск, ул. Рабочего Штаба, д. 17 (актовый зал, 2 этаж).

Результатом общественных обсуждений будет утверждение технических заданий.

Исполнитель работ по ОВОС: ООО «ПРОЕКТ», адрес: 664025, г. Иркутск, ул. Горная, 24, офис 305.. Тел. 8 (3952) 206-185.