WWW.ANGAROGNI.RU

12+

Ангарские Огни

№ 07 (10689) 25 февраля 2022 г.

Издание администрации Иркутского районного муниципального образования. Издаётся с 22 января 1935 года

За здоровьем — на каток!

В деревне Столбова при активном участии жителей построили новый корт

Фото Андрея Семкина

Без чего не бывает зимы? Без мороза, снега, горок и, конечно, катка. Но как быть, если кататься на коньках хочется, а путь до него неблизкий — в соседнюю деревню? Жители деревни Столбова считают, что каток можно соорудить своими руками.

Пока не растает лёд

Несколько лет назад в деревне уже был корт, который с приходом зимы превращали в каток. Деревянный и ненадёжный, но любимый местной детворой. Со временем его борта обветшали, накренились, жители стали задумываться о новой спортивной площадке. Программа «Народные инициативы» помогла осуществить мечты односельчан. Теперь на месте старого корта — новый, с надёжным, металлическим ограждением. Заниматься спортом здесь можно и зимой, и летом.

— Подготовка к строительству нового корта началась ещё осенью. Жители помогали убирать сухую траву и выравнивать территорию. Мы тесно работали с администрацией Уриковского МО. Чтобы сделать ледовое поле, пробурили специальную скважину и в течение недели заливали каток водой. Кроме того, собрали деньги и купили фонари и гирлянду для уличного освещения. Так что кататься планируем до тех пор, пока лёд совсем не растает, ведь это занятие доставляет столько радости и удовольствия, — поделилась жительница деревни Столбова Дарья Иванцова.

■ СТР.8 ▶

Мы в Telegram

Картофелеводство — в приоритете

Заседание постоянной комиссии по аграрной политике состоялось в Думе района

■ СТР.4 ▶

Коронавирус: пятая волна

Актуальное интервью со специалистом Роспотребнадзора

■ СТР.5 ▶

Жил и работал для людей

К 85-летию Иркутского района: о легендарном директоре учхоза «Оёкское» Иване Баширине

■ СТР.7 ▶

Мы в Viber

■ ПРЕСС-СЛУЖБА СООБЩАЕТ

Дачников ждут перемены

Гранты на развитие инфраструктуры получили садоводства Иркутского района

На заседании комиссии Министерства сельского хозяйства Иркутской области был проведён отбор садоводческих и огороднических некоммерческих товариществ Иркутской области на право получения гранта на развитие инженерной инфраструктуры. Гранты на развитие инфраструктуры получили 16 садоводств Иркутского района.

Всего победителями признаны 31 СНТ и ОНТ, набравшие наибольшее количество баллов. Среди них СНТ из Иркутского района «Ангара», «Бирюсинка-2», «Восовец-2», «Зелёный сад», «Иркут», «Зелёное», «Лайнер», «Локомотив», «Модуль», «Статистик-2», «Потенциал», «Подснежник», «Связист», «Хуторок», «Фронтовик» и «Фотон». Данные садоводства получат по 500 тысяч рублей, которые могут направить на мероприятия по обеспечению электро- и водоснабжения, пожарной и санитарной безопасности, обеспечение охраны, содержание автомобильных дорог, расположенных в границах территории.

— Не секрет, что многие жители Иркутского района проживают в СНТ круглогодично. Такие гранты способствуют созданию условий для развития садоводства как малой формы ведения сельского хозяйства на территории Иркутской области, — отметил начальник Управления сельского хозяйства администрации Иркутского района Максим Константинов.

Основными условиями для участия в отборе на получение гранта является отсутствие задолженности по уплате налогов, сборов и страховых взносов; осуществление СНТ деятельности с даты регистрации свыше 10 лет. Кроме того, товарищество обязательно должно быть некоммерческим.

Скажем пожарам нет!

В Иркутском районе с 20 февраля по 1 марта объявлена декада пожарной безопасности в быту

На заседании комиссии по чрезвычайным ситуациям и профилактике пожаров Иркутского района обсудили меры по стабилизации обстановки с пожарами в жилом секторе. Было принято решение о проведении в Иркутском районе декады пожарной безопасности в быту в период с 20 февраля по 1 марта.

Как сообщил начальник отдела надзорной деятельности и профилактической работы по Иркутскому району Иван Казеко, в период с 1 января по 16 февраля на территории района произошёл 81 пожар (из них 41 — в жилом секторе), погибли шесть человек.

Основными причинами возгораний стали неисправное электрооборудование и нарушение правил эксплуатации печного отопления.

Как рассказал Иван Казеко, для проведения профилактической работы на территории Иркутского района было задействовано более 8, 8 тыс. человек. Патрульные группы провели около 28 тысяч подворовых обходов, проинструктировали 39317 человек, распространили около 44 тысяч памяток.

Также был проведён мониторинг мест проживания многодетных семей и семей, находящихся в социально опасном положении. В муниципальные образования передано 440 автономных пожарных извещателей. Их устанавливают в домах социально незащищённых граждан.

Главам муниципальных образований Иркутского района рекомендовано разработать план дополнительных мероприятий, направленных на стабилизацию оперативной обстановки с пожарами и гибели на них людей.

■ ОБЪЯВЛЕНИЕ

Требуются почтальоны-курьеры. Подработка. г. Иркутск, Иркутский район, тел.: 89247035228.

■ ХОРОШАЯ НОВОСТЬ

Лучший для жизни

Микрорайон «Хрустальный парк» Иркутского района стал победителем всероссийского конкурса

По информации Единого ресурса застройщиков России, микрорайон «Хрустальный парк», расположенный на 14-м км Байкальского тракта, стал победителем конкурса ТОП ЖК — 2022 в номинации «Лучший жилой комплекс-новостройка Российской Федерации, малоэтажные дома».

Оператор конкурса ТОП ЖК — Единый ресурс застройщиков России, организаторы — Российский союз промышленников и предпринимателей, Торгово-промышленная палата РФ и Национальное объединение застройщиков.

В категории «Малоэтажные дома» было подано 19 заявок со всей страны. Из них в финальную часть прошли шесть претендентов. Экспертное жюри конкурса под председательством руководителя комитета по строительству ТПП РФ Ефима Басина признало «Хрустальный парк» лучшим малоэтажным комплексом в России.

Посёлок таунхаусов «Хрустальный парк» располагается в 300 метрах от залива Ангары. Проектом предусмотрено строительство детских и спортивных площадок, школ, детских садов, физкультурно-оздоровительного комплекса и супермаркетов, что позволит жить на природе с городским комфортом.

Территория посёлка «Хрустальный парк» огорожена и разделена на 13 кварталов, каждый представляет архитектурные достопримечательности разных стран. Уже реализованы Испанский, Французский, Итальянский, Австрийский, Чешский и Финский кварталы.

Награждение победителей состоится 1 марта 2022 года в рамках Российской строительной недели —2022. Дипломы победителям в ключевых номинациях вручит министр строительства и ЖКХ РФ Ирек Файзуллин, лично ознакомившийся с проектом «Хрустального парка» в 2021 году во время визита в Иркутскую область.

Премия ТОП ЖК — самый масштабный в России конкурс жилых комплексов-новостроек. Определение финалистов, призёров и победителей осуществляется по 155 номинациям. Участие в конкурсе приняли более 1 тыс. проектов от 600 застройщиков. В оценке жилых комплексов-новостроек участвовало более 400 экспертов из 52 регионов России. Оценка каждого ЖК проводится по 133 параметрам, объединённым в восемь групп: комплексность застройки, обеспеченность инфраструктурой, архитектура, дворовые и парковочные пространства, «умный дом» и многие другие.

Большинство параметров для оценки жилых комплексов заимствованы из «Стандарта комплексного развития территорий», разработанного Минстроем России и ДОМ.РФ.

По материалам СМИ

■ ОБЩЕСТВО

Нести добро, дарить заботу

Центру социального обслуживания населения Иркутского района исполнился год

В 2021 году Министерство социального развития, опеки и попечительства Иркутской области создало комплексный центр социального обслуживания населения Иркутского района. Ранее жители пользовалось социальными услугами комплексного центра, обслуживающего сразу две территории региона — Иркутский и Шелеховский районы. Комплексный центр Иркутского района был создан 18 февраля 2021 года. За первый год работы его сотрудники обслужили более 3800 человек.

— Необходимость создания собственного центра в Иркутском районе — требование времени. Если в начале 2000-х годов население района составляло порядка 60 тысяч человек, то сегодня — уже около 150 тысяч. За 20 лет численность населения выросла в два с половиной раза. За год работы центра мы убедились: решение о его создании было правильным и своевременным. Сегодня учреждение очень востребовано, — отметил министр социального развития, опеки и попечительства Иркутской области Владимир Родионов.

Комплексный центр реализует такие формы работы, как социальное обслуживание на дому, полустационарное и срочное социальное обслуживание. В структуру учреждения входят четыре отделения: социального сопровождения и социальной реабилитации инвалидов, два отделения социального обслуживания на дому и отделение срочного социального обслуживания. Деятельность отделений направлена на улучшение условий жизнедеятельности получателей социальных услуг при сохранении их пребывания в привычной благоприятной среде — месте их проживания.

В учреждении открыт консультационный пункт для инвалидов, детей-инвалидов, детей с ограниченными возможностями здоровья и членов их семей. Он оказывает информационно-справочную поддержку инвалидам, членам их семей по вопросам социальной реабилитации и адаптации. Используется стационарозамещающая технология «Приёмная семья» для граждан пожилого возраста и инвалидов, технология «Комплексная мобильная служба».

— С первых дней работы центра стало понятно: его давно ждали жители Иркутского района. Со дня открытия мы ставили перед собой цель — предоставлять получателям социальных услуг качественное социальное обслуживание, чтобы каждый чувствовал заботу и поддержку. Для нас эти двенадцать месяцев были наполнены интересными задачами, знакомствами и событиями, — сказала директор центра Ирина Шипицина.

По материалам irkobl.ru

■ ПРОЕКТЫ В ДЕЙСТВИИ

Получит второе дыхание

В Уриковской школе запланирован капитальный ремонт

Уриковскую среднюю школу капитально отремонтируют по федеральному проекту «Модернизация школьных систем образования». Объект 17 февраля посетили секретарь генерального совета партии «Единая Россия» Андрей Турчак, губернатор Иркутской области Игорь Кобзев, Мэр Иркутского района Леонид Фролов.

На ремонт направят более 77, 5 млн рублей. К работам приступят в конце учебного года. Помимо реконструкции здания в школу будет закуплено новое оборудование: мебель, интерактивные доски, лингафонный кабинет, оборудование для актового зала. По инициативе школьников будет создан музей истории Уриковского МО. Ход ремонтных работ на каждом этапе будет контролироваться школьным штабом родительского общественного контроля.

В ближайшие два года в Иркутском районе по федеральному проекту будут отремонтированы ещё три школы — Мамоновская, Гороховская и Хомутовская школа № 2.

— Поддержка сельских школ — это вклад в будущее. Очень рад, что сегодня образование на селе получает мощную поддержку, — отметил Леонид Фролов.

Всего в рамках проекта в Приангарье капитально отремонтируют 46 зданий 41 школы более чем в 20 муниципальных образованиях.

Александр КИЧИГИН

■ ИТОГИ И ПЛАНЫ

Отработали достойно

Глава Ушаковского МО отчитался о работе в 2021 году

Сергей Сайфулин рассказал о важнейших проектах муниципалитета, которые удалось успешно реализовать в отчётном году. В частности, о строительстве коллектора и капитальном ремонте сетей тепло- и водоснабжения в селе Пивовариха, ремонте, асфальтировании и освещении улиц, грейдировании и отсыпке дорог ПГС в населённых пунктах Ушаковского МО, вводе в эксплуатацию гаража для школьных автобусов в посёлке Горячий Ключ и начале строительства фельдшерско-акушерского пункта в посёлке Патроны.

Также глава муниципалитета сообщил, что приступили к проектированию школы искусств и автомобильной дороги в деревне Новолисиха, автодороги на ул. Главный проезд в мкр-не Еловом.

Администрация вошла в федеральную программу национального проекта «Экология», была получена субсидия на приобретение контейнеров по раздельному сбору мусора в размере одного миллиона рублей. По программе «Народные инициативы» установлена многофункциональная строительная площадка в посёлке Первомайский.

— В планах администрации строительство детского сада на 60 мест в деревне Худякова и школы на 550 мест в мкр-не Парковом деревни Новолисиха,

ввод в эксплуатацию ФАПа в посёлке Патроны, начало строительства автомобильной дороги Дорожная — Ягодная в деревне Новолисиха, строительство сетей водопровода и электроснабжения, капитальные ремонты школ и детских садов, — отметил глава.

Сергей Сайфулин также отчитается перед жителями деревни **Бурдаковка** — 24 февраля в 17:00 (клуб, ул. Лесная, 7а); п. **Горячий Ключ** — 28 февраля в 17:00 (школа, ул. Мира, 15), д. **Новолисиха** — 1 марта в 17:00 (клуб, ул. Клубная, 28), п. **Патроны** — 2 марта в 17:00 (ул. Школьная, 2а).

Анна ПЕТУХОВА

■ КУЛЬТУРА

Дом культуры для села

В Хомутово начнётся строительство самого большого в Иркутском районе ДК

Строительство нового ДК на 360 мест в селе Хомутово стартует в 2022 году. Проектно-сметная документация уже разработана, объявлен аукцион на поиск подрядной организации. Новое двухэтажное здание ДК будет построено по типовому проекту и расположится на улице Пушкина.

На первом этаже разместятся зрительный зал на 360 мест, кружково-студийные кабинеты для музыкальных занятий, декоративно-прикладного творчества и театрального искусства. На втором этаже будут класс изобразительного искусства и информационно-лекционный зал. Также здесь запланированы библиотека с читальным залом, звуко-кинооператорская и иные помещения.

В цокольном этаже обустроят технические и служебно-бытовые комнаты, гардероб, фойе, санузлы, а также студию звукозаписи.

В качестве элементов декора на главном фасаде будут применены металлические конструкции, имитирующие деревья. На территории ДК предусмотрено размещение игровой, хозяйственной, рекреационной и физкультурно-спортивной зон.

— Необходимость в новом Доме культуры назрела давно. Жителей в нашем муниципальном образовании становится всё больше, соответственно, им нужны и новые возможности в сфере культуры и досуга, — отметил заместитель главы Хомутовского МО Алексей Иваненко.

Дом культуры будет возведён по госпрограмме «Комплексное развитие сельских территорий». Завершить работы подрядчик должен до 15 октября 2023 года.

Александр КИЧИГИН

■ В ДУМЕ РАЙОНА

Картофелеводство — в приоритете

Прошло заседание постоянной комиссии по аграрной политике, развитию потребительских рынков и природопользованию

С докладом об участии сельхозпроизводителей в государственных программах перед депутатским корпусом выступил начальник Управления сельского хозяйства администрации Иркутского района Максим Константинов.

Государственная поддержка сельскохозяйственного производства в Иркутской области осуществляется в соответствии с госпрограммой «Развитие сельского хозяйства и регулирование рынков сельскохозяйственной продукции, сырья и продовольствия».

— В 2022 году на эти цели из бюджетов разных уровней направлено свыше 3,5 млрд рублей. Заключение соглашения с Министерством сельского хозяйства Иркутской области даёт право претендовать на получение субсидий, предусмотренных на поддержку различных направлений деятельности агропромышленного комплекса: растениеводства, животноводства, производства и переработки продукции, — рассказал Максим Константинов.

Субсидии и гранты

Так, в прошлом году сельхозпроизводители Иркутского района из федерального и областного бюджетов получили 235 млн рублей, что на 85 % (!) выше уровня 2020 года. Существенное увеличение денежных средств связано с тем, что сельхозпредприятия района начали активно работать с механизмами грантовой поддержки.

— В этом году они стали обладателями ряда достаточно крупных субсидий. К примеру, ООО «Молочная река» получило 25 млн рублей из областного бюджета на строительство и комплектацию молочных ферм. На выделенные средства планируется создать первую в Приангарье роботизированную ферму, рассчитанную на 200 голов крупно рогатого скота. Кооператив «Иркутский крестьянин» также получил грант на улучшение материально-химической базы перерабатывающих пищевых производств. Средства будут направлены на строительство убойного цеха и модернизацию мощностей по переработке мясной продукции. Кооператив «Дархан» направит полученный грант в размере 30 млн рублей на модернизацию и развитие цеха мясной переработки, — подчеркнул Максим Константинов.

Кроме того, государственная помощь оказывается и начинающим фермерам. Обладателем гранта «Агростартап» стал Игорь Инхеев из Гороховского МО. На эти средства он уже приобрёл сельскохозяйственную технику и прицепное навесное оборудование.

Картофель всему голова

Председатель постоянной комиссии по аграрной политике, развитию потребительских рынков и природопользованию, депутат по избирательному округу № 6 Дмитрий Турушев поинтересовался, какие направления сельскохозяйственной поддержки являются приоритетными в новом году. Ведь начиная с 2020 года упор делали на сферу растениеводства — выращивание зерновых, зернобобовых и масличных культур.

— В нынешнем году акценты сместились с зернового производства на картофелеводство и овощеводство, что очень отрадно для нас. В течение прошлого года мы неоднократно обращались в Министерство сельского хозяйства с просьбами разработать отдельную программу поддержки по картофелеводству. Ведь выращивание картофеля и овощей открытого грунта хорошо развито в Иркутском районе. Под данное направление выделено больше 1000 га земли. В этом году эти площади будут увеличены, — пояснил Максим Константинов.

Специалисты уверены: работа по грантовой поддержке будет продолжена. Уже сейчас два кооператива района — «Спутник» и «Иркутский крестьянин» — подали документы на получение новых грантов. Будем надеяться, что наши организации пройдут конкурсный отбор, который пройдёт в конце февраля.

Истина в воде

Депутаты обсудили возможности реализации регионального проекта «Чистая вода»

Реализацию регионального проекта «Чистая вода» на территории Иркутского района обсудили депутаты Думы на постоянной комиссии по жилищно-коммунальному хозяйству, инженерной инфраструктуре и дорожной деятельности.

Как рассказала заместитель председателя комитета по управлению муниципальным имуществом и жизнеобеспечению Иркутского района Ольга Морозова, воплощение проекта будет способствовать улучшению качества жизни населения.

— Обеспечение питьевой водой жителей района, централизованный отвод сточных вод от поселений создадут отличную перспективу для развития поселений всей нашей территории, — сказала Ольга Морозова.

Специалист отметила, что в рамках проекта «Чистая вода» Иркутскому району на 2022 год предоставлена субсидия в размере 49 млн рублей на строительство магистрального водовода по улицам Ленина, Урожайной, Новой и Таёжной в деревне Сосновый Бор. Уже заключён муниципальный контракт с компанией ООО «ГостСтрой», в рамках которого будет построено 2904 погонных метра сетей водоснабжения.

Кроме того, Министерство жилищной политики и энергетики удовлетворило заявку администрации Иркутского района на сумму более 134 млн на строительство сетей водоснабжения в селе Пивовариха и посёлке Горячий Ключ. В последнем протяжённость трассы водонапорной сети составит 2948 метров. Начало строительства объектов намечено на 2023 год.

— Вместе с тем разрабатывается проектно-сметная документация на строительство системы водоснабжения в селе Оёк. После предоставления положительных заключений экспертизы районная администрация направит заявку для вступления в программу «Чистая вода», — рассказала Ольга Морозова.

Одновременно специалисты администрации решают вопрос и по возведению модульных канализационно-очистных сооружений (КОС) в Карлуке. Также выделена субсидия на разработку проектно-сметной документации на строительство КОС в Большом Голоустном на 2023 год.

Депутаты отметили, что население растёт, а с ним и масштаб проблемы. Реализация проектов по водоотведению будет способствовать очищению стоков, улучшит экологическую ситуацию в районе, повысит качество жизни.

Ольга Морозова подчеркнула, что на территории Марковского муниципального образования также делается всё необходимое

для обеспечения жителей качественной питьевой водой. На данный момент завершена разработка проектно-сметной документации на строительство сетей водоснабжения в микрорайонах Ново-Иркутский, Николов Посад, Берёзовый и Изумрудный. Протяжённость сетей водоснабжения составляет более 30 км.

Депутаты Думы продолжат держать на контроле развитие системы водоотведения в Иркутском районе.

Материал полосы подготовила Татьяна ПОДКУЙЧЕНКО

АКТУАЛЬНОЕ ИНТЕРВЬЮ

Коронавирус: пятая волна

Уже два года весь мир живёт в условиях пандемии новой коронавирусной инфекции. COVID-19 проник в самые отдалённые уголки планеты, посеял у людей неразбериху, страх, отчаяние и панику. Нанесён огромный урон социальной сфере, экономике, культуре многих государств. Число жертв и пострадавших исчисляется десятками миллионов. О том, как Приангарье переживает пятую волну коварного вируса, что представляет собой новый штамм омикрон и как идёт прививочная кампания в регионе, рассказала заместитель руководителя Управления Роспотребнадзора по Иркутской области Наталья Поталицина.

Имеет свои особенности

— Наталья Евгеньевна, как складывается обстановка с распространением коронавирусной инфекции и ОРВИ в регионе, в том числе Иркутском районе?

— Эпидемиологическая ситуация по заболеваемости новой коронавирусной инфекцией в Иркутской области сложная. Ежедневно мы регистрируем от двух с половиной до трёх тысяч случаев заражения. Кроме того, активно циркулируют другие респираторные вирусы. Например, за прошедшую неделю в Приангарье за медицинской помощью с признаками ОРВИ обратились 30522 человека, из них 11208 — дети. Лабораторно подтверждено пять случаев гриппа. По области показатель заболеваемости острыми респираторными вирусными инфекциями превышает эпидемический порог на 15, 2 %. Что касается жителей Иркутского района, то за прошедшую неделю зарегистрировано 344 случая ОРВИ, из них 222 выявлено у детей. При этом следует отметить, что активно болеют и взрослые, и малыши.

— Каковы симптомы нового штамма и как его отличить от обычного ОРВИ?

— Отмечено, что этот штамм более заразный, нежели предыдущий: он быстрее передаётся от человека к человеку. У омикрона есть и свои плюсы, если можно так сказать. Дело в том, что заболевание при данном штамме протекает легче — почти так же, как ОРВИ. Симптомы, характерные для омикрона, гриппа и других респираторных вирусов, одинаковы: боль в горле, температура, слабость. Отличить симптомы нового штамма коронавируса от других привычных респираторных инфекций сложно. Поэтому если вы или ваши близкие почувствовали себя плохо, то нужно остаться дома и обязательно обратиться за медицинской помощью.

— Как дети переносят коронавирус, вызванный омикрон-штаммом?

— Чаще всего в лёгкой форме. По сравнению с предыдущими волнами сейчас у детей и подростков намного сильнее выражены симптомы воспаления верхних дыхательных путей: насморк, першение в горле, кашель. Часто повышается температура тела, беспокоят выраженная слабость, головная боль, отсутствие аппетита. У некоторых пациентов врачи отмечают осиплость голоса, диарею и сыпь. В большинстве случаев выздоровление наступает в течение недели. Однако у некоторых детей бывают осложнения: гайморит, бронхиолит, бронхит, обострение тонзиллита. В редких случаях может развиться пневмония. Осложнения, как правило, развиваются при несоблюдении домашнего постельного режима. Поэтому, чтобы ребёнок легко переболел и поправился, следует соблюдать все рекомендации врача.

Важность вакцинации

— Какова статистика в регионе по количеству вакцинированных от коронавируса?

— В Иркутской области наблюдается достаточно неплохой процент охвата прививками взрослого населения. По данным Министерства здравоохранения Иркутской области, привито против новой коронавирусной инфекции 1208017 человек. Надо отметить, что жители понимают необходимость и важность вакцинации, поэтому и прививаются. Ведь это единственный вариант остановить распространение COVID-19. Сегодня прививка является инструментом в борьбе с болезнью, который позволит избежать введения жёстких карантинных мер.

— Сколько отечественных и зарубежных вакцин сейчас на российском рынке?

— На территории нашего государства зарегистрированы и используются отечественные вакцины Гам-Ковид-Вак (торговая марка «Спутник V») и «Спутник Лайт», разработанные Национальным исследовательским центром эпидемиологии и микробиологии имени Н. Ф. Гамалеи Минздрава России. Её действие изучено лучше всего. Вакцина «ЭпиВакКорона» создана в Новосибирске Государственным научным центром вирусологии и биотехнологии «Вектор», «КовиВак» — Центром имени М. П. Чумакова. Она получила регистрацию в октябре 2020 года. В её основе — синтетические аналоги участков вирусных белков, пептиды. Это значит, что в препарате полностью отсутствуют биологические носители вируса, что делает его менее аллергенной. Кроме того, на российском рынке зарегистрированы вакцины «ЭпиВакКорона-Н» и «Гам-Ковид-Вак М» (торговая марка «Спутник М»). Она рекомендована для подростков в возрасте от 12 до 17 лет.

- **Первый в истории случай коронавирусного заболевания был зарегистрирован у лихорадящего кота в 1912 году. С первым человеческим коронавирусом (HCoV) люди познакомились в 1965 году. Его выделили из слизи больного простудой;**
- **Термин «коронавирус» появился в 1968 году. Это случилось после того, как учёные разглядели под электронным микроскопом похожие на корону белковые шипы, которыми была усыпана поверхность вируса;**
- **Глава НИЦЭМ им. Н. Ф. Гамалеи Александр Гинцбург назвал четыре группы пациентов, у которых плохо вырабатываются антитела. К ним относятся пожилые; люди, злоупотребляющие алкоголем и постоянно испытывающие стресс; те, кто принимает статины (лекарства, снижающие уровень холестерина) и противовоспалительные препараты, влияющие на размножение клеток (как правило, это онкологические больные);**
- **Домашние животные могут заражаться коронавирусной болезнью от людей, но не могут передавать болезнь людям.**

Дать отпор заболеванию

— Люди расслабились, многие ходят без масок. Какие обязательные правила всё-таки следует соблюдать?

— Весь мир столкнулся с вирусом, ранее совершенно не знакомым. Нашей службе в этих условиях пришлось мобилизовать все свои ресурсы на борьбу с заболеванием. Вот уже два года мы проводим целый комплекс мероприятий, направленных на предупреждение распространения новой коронавирусной инфекции на территории региона. Ведь практически у каждого в окружении есть родственники или коллеги, кто переболел коронавирусом. Вирус не обошёл и меня стороной, я также переболела, но после вакцинировалась.

С начала пандемии мы постоянно обращаем внимание на необходимость соблюдения мер профилактики. Нужно обязательно носить маски, меньше посещать места массового скопления людей, соблюдать социальную дистанцию. Необходимо ответственно относиться к своему здоровью и здоровью своих близких. Поэтому при первых клинических проявлениях заболевания нужно сразу обращаться за медицинской помощью. Самолечение недопустимо. Именно врач должен поставить диагноз и назначить необходимое лечение.

— Наталья Евгеньевна, какова динамика заболевания: идёт ли пандемия на спад? Можно ли уже давать долгосрочные прогнозы?

— Трудно давать прогнозы. Пока активного снижения заболеваемости мы не отмечаем, так что будьте во всеоружии.

Татьяна ПОДКУЙЧЕНКО

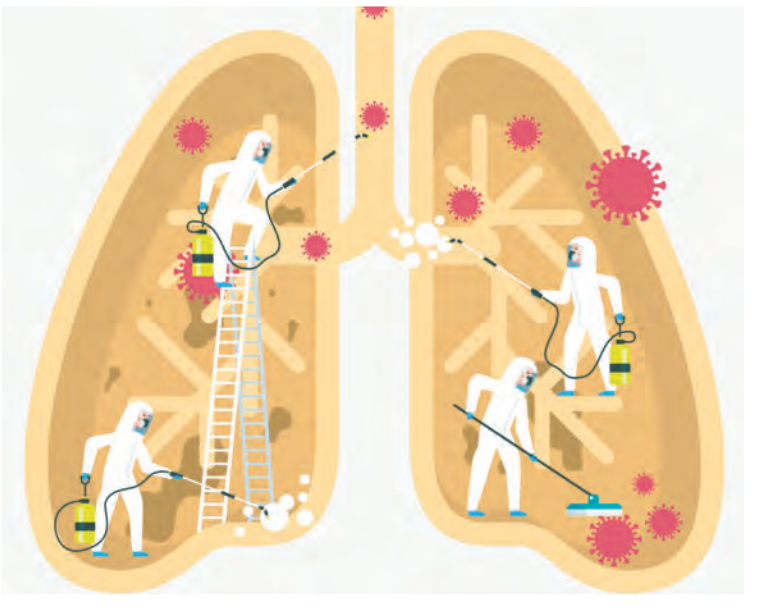

ОБЩЕСТВО

Господин присяжный заседатель

Уважаемые жители Иркутского района! Сообщаем вам, что в соответствии с п. 14 ст. 5 федерального закона от 20 августа 2004 года № 113-ФЗ «О присяжных заседателях федеральных судов общей юрисдикции в Российской Федерации», п. 2 порядка и сроков составления списков и запасных списков кандидатов в присяжные заседатели федеральных судов общей юрисдикции муниципальных образований Иркутской области, утверждённого постановлением правительства Иркутской области от 20 октября 2017 года № 751-п «О порядке и сроках составления списков и запасных списков кандидатов в присяжные заседатели федеральных судов общей юрисдикции муниципальных образований Иркутской области», администрация Иркутского района проводит работу по формированию списков кандидатов в присяжные заседатели, составленные на период с 1 июня 2022 года по 31 мая 2026 года.

Кандидаты в присяжные заседатели муниципального образования определяются путём случайной выборки с использованием государственной автоматизированной системы Российской Федерации «Выборы» на основе содержащихся в её информационном ресурсе персональных данных об избирателях, участниках референдума.

Гражданский долг

Граждане Российской Федерации имеют право участвовать в осуществлении правосудия в качестве присяжных заседателей при рассмотрении судами первой инстанции подсудных им уголовных дел с участием присяжных заседателей. Ограничение данного права устанавливается только федеральным законом.

Участие в осуществлении правосудия в качестве присяжных заседателей граждан, включённых в списки кандидатов в присяжные заседатели, является их гражданским долгом.

При этом в соответствии с п. 7 ст. 326 Уголовного-процессуального кодекса РФ от исполнения обязанностей присяжных заседателей по их устному или письменному заявлению председательствующим судьёй могут быть освобождены лица старше 60 лет; женщины, имеющие ребёнка в возрасте до трёх лет; лица, которые в силу религиозных убеждений считают для себя невозможным участие в осуществлении правосудия; лица, отвлечение которых от исполнения служебных обязанностей может нанести существенный вред общественным или государственным интересам; иные лица, имеющие уважительные причины для неучастия в судебном заседании.

Одно и то же лицо не может участвовать в течение года в судебных заседаниях в качестве присяжного заседателя более одного раза.

За время исполнения обязанностей по осуществлению правосудия присяжному заседателю выплачивается компенсационное вознаграждение в размере половины должностного оклада судьи этого суда, но не менее среднего заработка по месту основной работы.

Также присяжному заседателю возмещаются командировочные и транспортные расходы на проезд к месту нахождения суда и обратно в порядке и размере, установленных законодательством для судей данного суда.

На время исполнения обязанностей по осуществлению правосудия за присяжным заседателем по основному месту работы сохраняются гарантии и компенсации, предусмотренные трудовым законодательством, и не допускается увольнение или перевод на другую работу по инициативе работодателя. Также время исполнения обязанностей присяжного заседателя учитывается при исчислении всех видов трудового стажа.

Исключены из списка

Кроме того, статьёй 7 федерального закона от 20 августа 2004 года № 113-ФЗ предусмотрены случаи, при которых граждане могут быть исключены исполнительно-распорядительным органом муниципального образования из списка кандидатов в присяжные заседатели.

Во-первых, при выявлении обстоятельств, не позволяющих гражданам быть присяжными заседателями и кандидатами в присяжные заседатели:

• не достигшие к моменту составления списков кандидатов в присяжные заседатели возраста 25 лет;

• имеющие непогашенную или неснятую судимость;

• признанные судом недееспособными или ограниченные судом в дееспособности;

• состоящие на учёте в наркологическом или психоневрологическом диспансерах в связи с лечением от алкоголизма, наркомании, токсикомании, хронических и затяжных психических расстройств.

Во-вторых, гражданин может быть исключён из списка кандидатов в присяжные заседатели, если он является:

• лицом, не владеющим языком, на котором ведётся судопроизводство;

• лицом, не способным исполнять обязанности присяжного заседателя по состоянию здоровья, подтверждённому медицинскими документами;

• лицом, достигшим возраста 65 лет;

• лицом, замещающим государственные должности или выборные должности в органах местного самоуправления;

• военнослужащим;

• судьёй, прокурором, следователем, дознавателем, адвокатом, нотариусом или имеющим специальное звание сотрудником органов внутренних дел, службы судебных приставов, таможенных органов и учреждений уголовно-исполнительной системы, а также лицом, осуществляющим частную детективную деятельность на основе специального разрешения (лицензии);

• священнослужителем.

При наличии вышеуказанных обстоятельств кандидаты в присяжные заседатели вправе обратиться в адрес администрации Иркутского района с письменным заявлением об исключении из списка кандидатов в присяжные заседатели с указанием причины и приложением копий подтверждающих документов.

Лица, включённые в список присяжных заседателей, будут уведомлены в письменной форме посредством почтового отправления.

Администрация Иркутского района

Платить удобным способом

Оплачивать коммунальные расходы можно на портале ГИС ЖКХ

Жителей Иркутского района приглашают воспользоваться возможностями государственной информационной системы ЖКХ dom.gosuslugi.ru. Это современная и удобная платформа, позволяющая сделать сферу жилищно-коммунального хозяйства для граждан более понятной и прозрачной, обеспечить простой доступ к широкому перечню данных.

ГИС ЖКХ — это единый ресурс, где собираются данные о состоянии ЖКХ со всей страны и всех участников рынка: через ГИС ЖКХ россияне могут взаимодействовать с управляющими и ресурсоснабжающими организациями, ТСЖ, органами власти различных уровней. С помощью этого сервиса можно:

• посмотреть начисления за текущий и предыдущие периоды, а также внести плату за предоставленные жилищно-коммунальные услуги;

• ввести и проверить показания приборов учёта;

• контролировать работы по дому, проводимые управляющими организациями, а также их стоимость;

• проверить наличие лицензии у управляющей организации;

• узнать график капитального ремонта дома;

• получить информацию о тарифах ЖКХ;

• принимать участие в управлении домом, совместных электронных голосованиях и обсуждении вопросов и проблем с соседями на форуме;

• направить обращения в органы власти;

• получить уведомление о плановом отключении коммунальных ресурсов в своём многоквартирном доме и многое другое.

На сегодня ГИС ЖКХ интегрирована с единым порталом государственных и муниципальных услуг (www.gosuslugi.ru), поэтому отдельная регистрация в системе не требуется — зайти можно через подтверждённую учётную запись на «Госуслугах».

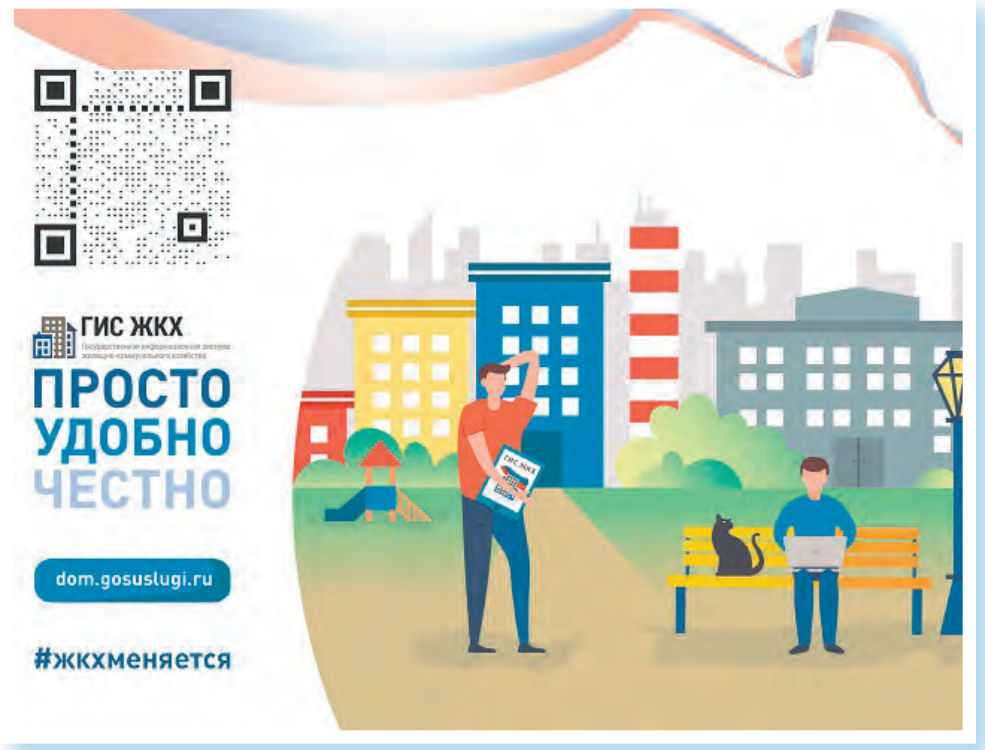

Для удобства пользования системой создано специальное мобильное приложение для платформ iOS и Android. В рамках работ по развитию ГИС ЖКХ планируется интегрировать ГИС ЖКХ с другими региональными и муниципальными информационными системами, а также расширить взаимодействие с единым порталом госуслуг. Это позволит оптимизировать процесс размещения информации в системе и исключить дублирование данных.

Анна ПЕТУХОВА

ИСТОРИЯ

Жил и работал для людей

В 2021 году в Оёкском МО отпраздновали замечательную дату — 100 лет со дня рождения Ивана Степановича Баширина — легендарного директора учебно-опытного хозяйства «Оёкское», Героя Социалистического Труда.

Иван Степанович родился 19 января 1921 года в селе Кравково Никольско-Пестровского района Пензенской области в крестьянской семье. Вскоре после его рождения семья Баширины перебралась в Ульяновск. Парнишка помогал родителям вести хозяйство и, конечно, параллельно ходил к школу. После её окончания поступил в Ульяновский дорожно-механический техникум по специальности «дорожный техник-строитель». Зарекомендовал себя как ответственный студент, которому легко давались новые дисциплины. В марте 1941 года успешно окончил обучение и по распределению попал в Эстонию, а потом Монголию.

В январе 1942 года был призван на военную службу, окончив школу радиосвязи при штабе Забайкальского фронта, попал в 680-й отдельный батальон связи. С 9 августа 1945 года, когда началась война с Японией, Иван Степанович принимал участие в боевых действиях. После демобилизации из армии лейтенант Баширин не вернулся на родину, а приехал в Оёк в родные места своей возлюбленной Нины Комаровой.

— В молодости Нина Ивановна была очень красивой, эффектной девушкой, — рассказала заведующая Музеем истории села Оёк Салиса Сорокина. ***— Односельчане говорили про неё: первая красавица на селе. Семья Комаровых была трудолюбивой, гостеприимной, поэтому они с большой радостью приняли Ивана Степановича. И в скором времени молодые официально зарегистрировали свои отношения.***

Иван Степанович устроился водителем в Иркутскую областную контору «Заготсено», а затем перешёл на дорожный участок, где стал трудиться дорожным мастером. Жизнь шла своим чередом, одним за другим рождались дети: дочь Ирина, сыновья Владимир и Геннадий. Именно в этот момент в жизни молодого отца произошло значимое событие — его назначили председателем колхоза им. Сталина.

Иван Степанович поездил по хозяйствам и понял, что сельское производство в селе Оёк требует большой восстановительной работы — после войны оно было практически полностью разрушено. Сначала наш герой побоялся взвалить на себя такую ответственность и хотел было отказаться от такой серьёзной должности. На что председатель райкома партии ответил: «Не то время, чтобы сомневаться. Сказали — надо, значит, надо!». И Иван Степанович приступил к работе.

— Иван Баширин зарекомендовал себя энергичным и грамотным руководителем, умело мобилизовавшим коллектив на выполнение планов и социалистических обязательств по производству и продаже государству сельскохозяйственной продукции. Под его руководством совхоз работал рентабельно, ежегодно добиваясь хороших результатов, неоднократно выходил победителем во всесоюзном и областном социалистических соревнованиях, — подчеркнула Салиса Сорокина.

В 1964 году совхоз был преобразован в учебно-опытное хозяйство «Оёкское», которое стало производственной базой Иркутского сельскохозяйственного института. Иван Степанович обладал таким авторитетом, что даже другие кандидатуры на должность директора учхоза просто не рассматривались. Вовремя его работы на базе учхоза было налажено производство элитных семян зерновых культур и картофеля. По площади учхоз «Оёкский» занимал третье место среди 126 учхозов Советского Союза, а по объёму производства молока, мяса и картофеля — первое. Предприятие являлось неоднократным участником выставки достижений народного

ПЛАН ЭКОНОМИЧЕСКОГО И СОЦИАЛЬНОГО РАЗВИТИЯ
УЧХОЗА „ОЁКСКОЕ" НА 12-Ю ПЯТИЛЕТКУ

	1986-1990 гг.	1986 г.	1987 г.	1988 г.	1989 г.	1990 г.
СЕЛЬСКОЕ ХОЗЯЙСТВО						
ЗЕРНО ц.	517500	99000	101250	103500	105750	108000
КАРТОФЕЛЬ ц.	690000	135000	135000	140000	140000	140000
МОЛОКО ц.	409125	81000	81250	81750	82250	82875
МЯСО ц.	47700	9520	9530	9540	9550	9560
ГРУБЫХ И СОЧНЫХ КОРМОВ ц к.е.	21,2	21,0	21,0	22,0	22,0	22,0
СТРОИТЕЛЬСТВО						
КВАРТИР м²	134/10200	32/2400	38/2850	22/1650	24/1800	20/1500
ДОРОГ км	27	6	11,5	10	-	-
ШКОЛЫ мест	292	-	-	-	192	100
ДЕТСКИЙ САД мест	100	-	-	-	50	50
СТОЛОВЫЕ мест	150	50		50		50
ГАЗИФИКАЦИЯ %	100	37	10	35	35	37
ДОМ КУЛЬТУРЫ мест	400	-	-	400	-	-

жильём и получал достойную заработную плату.

Иван Баширин тридцать лет своей жизни посвятил учхозу «Оёкский». У него было множество планов по усовершенствованию сельского хозяйства, но в апреле 1993 года произошло страшное событие. На дом Баширины было совершенно разбойное нападение, бандиты нанесли Ивану Степановичу множество ножевых ранений, от полученных травм он скончался. Жители Оёка по-настоящему гордятся, что на их земле жил и трудился этот замечательный человек.

В 2021 году благодаря участию в программе «Народные инициативы» установили бронзовый бюст Ивана Баширина на площади возле Дома культуры — здания, которое, к слову сказать, тоже было построено благодаря директору учхоза.

Виктория ПОЛЯНСКАЯ, фото из Музея истории с. Оёк

В январе 1981 года Ивану Степановичу было присвоено звание «Заслуженный работник сельского хозяйства РСФСР». Указом Президиума Верховного Совета СССР от 5 декабря 1985 года за выдающиеся успехи в увеличении производства продуктов животноводства, досрочное выполнение заданий одиннадцатой пятилетки и проявленный трудовой героизм Иван Баширин был удостоен звания Героя Социалистического Труда с вручением ордена Ленина и золотой медалью «Серп и Молот». Кроме того, он был награждён орденами Октябрьской Революции, Отечественной войны II степени, двумя орденами Трудового Красного Знамени, орденом «Знак Почёта».

хозяйства СССР. Урожайность зерновых была в среднем по 29 центнеров с гектара, картофеля — по 200 центнеров с гектара.

Иван Степанович с большим уважением относился в каждому работнику. Его талант заключался в том, что он мог найти общий язык как с высокопоставленным чиновником, так и обычным трактористом. Молодой руководитель понимал, что главное — это забота о людях. В 1970–1980-е годы в учебном хозяйстве работали 1200 (!) местных жителей. Все они с большим удовольствием выходили в поля и фермы. Каждый работник был обеспечен

Олег Парфёнов,

Глава Оёкского МО:

— В моей жизни Иван Степанович Баширин оставил неизгладимый след. Он был глубоко порядочным, умным руководителем, который сделал Оёкское сельхозпредприятие передовым. Патриот своей страны, своей малой родины. Мне всегда хотелось равняться на него. Я в то время работал участковым. Молодой, зелёный. Иван Степанович проявлял отцовскую заботу. Он всегда работал допоздна, часов до десяти вечера. Говорил мне: «Олег, ты едешь вечером с работы, если видишь, что в кабинете горит свет, заезжай». Заеду к нему — сидим, разговариваем на разные темы. Часто бывало, советы давал или подсказывал, как лучше поступить в той или иной ситуации.

КУЛЬТУРА

Праздник Белого месяца

В Молодёжном отметили Сагаалган — праздник в честь наступившего по восточному календарю Нового года

Спортивно-культурный центр в Молодёжном — единственный в Иркутском районе, где празднуют Сагаалган. В стенах нового здания его проводят уже второй год.

— Когда в Молодёжном появился новый Дом культуры, мы сразу решили отпраздновать восточный Новый год — пригласили артистов, разучили бурятские песни. Жителям мероприятие понравилось, гостей было так много, что решили проводить Сагаалган каждый год, — поделилась директор спортивно-культурного центра Елена Глинская.

Глава Молодёжного МО Александр Степанов — частый гость различных мероприятий Дома культуры. В этот раз он поздравил односельчан с праздником Белого месяца. Прозвучало поздравление и на бурятском языке.

— В Молодёжном МО, по нашим подсчётам, проживают около тысячи человек бурятской национальности. Эти люди работают в сфере образования, управления, торговли, наши отношения и культуры пересекаются. Поэтому сохранять и поддерживать традиции народа, живущего рядом, очень важно. Это залог нашего будущего. Сагаан һараар! Сагаалганаар! — поздравил земляков Александр Степанов.

Ход не только конём

Приобщиться к восточной культуре можно было сразу в холле Дома культуры. Здесь участница ансамбля «Аянга» Любовь Загдаева развернула стол с древней бурятской игрой «Шагай наадан» (в переводе с бурятского — «*бараньи кости*»).

И действительно, фигуры в игре — кости бараньей лодыжки. В неё ещё в детстве Любовь научил играть дедушка, а ей самой сейчас уже 70 лет. «Шагай наадан» является символом жизни и плодородия. В то же время это символ скотоводства, обозначающий «табан хушуун мал» (в переводе с бурятского «*пять носов животных*»). Это традиционные пять видов скота, которые имелись у бурят: хонин (овца), ямаан (коза), ухэр (корова), морин (лошадь) и тэмээн (верблюд).

— Игры, которые устраивались на второй–третий день Сагаалгана, были не ради развлечения, они призывали благополучие, счастье, здоровье, плодородие и богатство. А вообще это интересная игра, которая помогает развивать ловкость и смекалку. Проще говоря, это игра в кости. У неё много разновидностей, и у каждой свои правила, — поделилась Любовь Загдаева.

Научиться играть в бурятские кости несложно. Главное — запомнить, как называется каждая сторона («шагай») упавшей после броска косточки. Какой стороной упала фигура, такой и будет ход: овца, коза, верблюд, лошадь или корова.

Знакомство с традициями

Основной праздник начался на сцене. Особенностью торжества стало исполнение национальных песен, сказаний и легенд на бурятском языке.

— В этом году мы пригласили фольклорные ансамбли «Аянга» и «Улаазай» из Иркутска. Артисты — мастера этнических песен и танцев. В их репертуаре номера, посвящённые истории народа, легенды бурятской культуры. От выступления артистов наши зрители в полном восторге, — поделилась директор.

Зрителей более чем достаточно, было бы и больше, если бы не ковидные ограничения. Некоторые на концерт пришли семьями, привели с собой детей. Среди них есть и восторженные поклонники артистов, например, Светлана Лубсанова. Да и как не быть поклонником, если на сцене твоя мать?

— Я горжусь, что в нашей семье чтят бурятские традиции. Моя мама Ринчин-Ханда Лубсанова всегда с трепетом готовится к выходу на сцену. Работа в ансамбле — её жизнь. Наша семья всегда поддерживает маму и приходит посмотреть на каждое выступление. Приглашение на праздник Белого месяца в Иркутский район — большая честь, ведь здесь проживают достаточно много бурят, — поделилась Светлана Лубсанова.

Праздник завершился традиционным танцем-хороводом ёхор. Артисты и зрители взялись за руки и медленными шагами, слегка покачиваясь, с песнями начали своё движение по кругу.

Это ритуальный круговой танец, который имеет глубокий сакральный смысл. Буряты говорят, что хоровод служит особым языком общения с природой и всем живым на земле. Прежде всего ёхор символизирует поклонение солнцу. Он усиливает энергию и обращается к духам за благословением. А ещё танец объединяет людей и приводит их к свету.

Татьяна ИВАНОВА

КАК ЖИВЁШЬ, МУНИЦИПАЛИТЕТ?

Зимние забавы маленькой деревни

В Столбова при активном участии жителей построили новый корт

(Окончание. Начало на с. 1)

Коньки на доверии

В Столбова нет такого проката, как в городе: с разными видами коньков и тёплой раздевалкой. Зато есть отзывчивые жители, болеющие душой за досуг односельчан.

— У Светланы Ермолаевой дома целый склад коньков небольших размеров для детей. Мы решили организовать бесплатный прокат для всех желающих, бросили клич, и на наши просьбы откликнулись даже люди из других муниципалитетов. В общем, собирали спортивный инвентарь со всего района! Дети приходят к Светлане Егоровне, переобуваются, выходят на лёд, а когда накатаются, возвращают коньки. Всё держится на доверии. И это здорово, — поделилась Дарья Иванцова.

Замахнулись на хоккей

Новый каток жители Столбова за зиму обкатали и уже не представляют без него своего досуга. «Так ещё только февраль! — с энтузиазмом восклицают они. — Самое время для зимних развлечений: и тепло, и лёд есть».

В планах к следующему году обустроить рядом с кортом тёплую раздевалку. Но и это ещё не всё. Как оказалось, кататься на коньках настолько понравилось взрослым и детям, что теперь в Столбова задумываются о развитии хоккейного спорта.

— Мы подготовили заявку на участие в конкурсе «Точка старта». В Столбова есть ребята — спортсмены, которые готовы обучать детей, проводить соревнования среди жителей разных возрастных групп. Даже просто катание на коньках — это не только польза для здоровья, но и отличный досуг абсолютно для всех, — рассказала Дарья Иванцова.

Татьяна ИВАНОВА

Адрес редакции и издателя: 664007, г. Иркутск, ул. Декабрьских Событий, 119а , тел. (3952) 20-97-39.
E-mail: angarogni@mail.ru. Распространяется бесплатно.
Соучредители: администрация Иркутского районного муниципального образования и МАУ ИРМО «Редакция «Ангарские огни».
Главный редактор: Недзвецкая Ольга Константиновна.

За содержание рекламной информации и объявлений редакция ответственности не несёт.
Возрастное ограничение 12+. При перепечатке материалов ссылка на газету «Ангарские огни» обязательна.
Газета зарегистрирована Восточно-Сибирским региональным управлением регистрации и контроля за соблюдением законодательства о средствах массовой информации и печати при Государственном комитете Российской Федерации по печати.
Свидетельство о регистрации № И-0134 от 31 марта 1999 г. Тираж 10000 экз. Заказ №
Подписано в печать 24.02.2022 г. по графику в 17:00, фактически в 17:00. Дата выпуска 25.02.2022 г.
Отпечатано в типографии объединения «Облмашинформ» ООО «Бланкиздат»
Адрес типографии: г. Иркутск, ул. Советская, 109Г, ИНН 3808086830.