Ангарские Огни
Официальный отдел
№ 24 (10706) 24 июня 2022 г.

ИРКУТСКАЯ РАЙОННАЯ ТИК

Список избирательных объединений, имеющих право принимать участие в дополнительных выборах депутата Думы Иркутского районного муниципального образования седьмого созыва по одномандатному избирательному округу № 11, выборах Глав и депутатов Дум Большереченского, Гороховского, Дзержинского, Карлукского, Максимовского, Никольского, Смоленского, Усть-Балейского, Усть-Кудинского, Уриковского, Хомутовского, Ширяевского муниципальных образований, депутатов Дум Мамонского, Марковского, Молодежного, Оекского, Ушаковского муниципальных образований, назначенных на 11 сентября 2022 года

№	Полное наименование
1	Всероссийская политическая партия «ЕДИНАЯ РОССИЯ»
2	Политическая партия «КОММУНИСТИЧЕСКАЯ ПАРТИЯ РОССИЙСКОЙ ФЕДЕРАЦИИ»
3	Политическая партия ЛДПР – Либерально-демократическая партия России
4	Всероссийская политическая партия «ПАРТИЯ РОСТА»
5	Социалистическая политическая партия «СПРАВЕДЛИВАЯ РОССИЯ - ПАТРИОТЫ - ЗА ПРАВДУ»
6	Политическая партия «Российская объединенная демократическая партия «ЯБЛОКО»
7	Политическая партия «Партия народной свободы» (ПАРНАС)
8	Политическая партия «Демократическая партия России»
9	Политическая партия «Российская экологическая партия «ЗЕЛЁНЫЕ»
10	Политическая партия КОММУНИСТИЧЕСКАЯ ПАРТИЯ КОММУНИСТЫ РОССИИ
11	Всероссийская политическая партия ПАРТИЯ ЗА СПРАВЕДЛИВОСТЬ!
12	Политическая партия «ПАРТИЯ ПРОГРЕССА»
13	Политическая партия РОССИЙСКАЯ ПАРТИЯ СВОБОДЫ И СПРАВЕДЛИВОСТИ
14	Политическая партия СОЦИАЛЬНОЙ ЗАЩИТЫ
15	Общественная организация Всероссийская политическая партия «Гражданская Сила»
16	ОБЩЕСТВЕННАЯ ОРГАНИЗАЦИЯ - ПОЛИТИЧЕСКАЯ ПАРТИЯ «РОССИЙСКИЙ ОБЩЕНАРОДНЫЙ СОЮЗ»
17	Политическая партия «Российская партия пенсионеров за социальную справедливость»
18	Политическая партия «Гражданская Платформа»
19	ВСЕРОССИЙСКАЯ ПОЛИТИЧЕСКАЯ ПАРТИЯ «РОДИНА»
20	Политическая партия «Казачья партия Российской Федерации»
21	Всероссийская политическая партия «ПАРТИЯ ДЕЛА»
22	Всероссийская политическая партия «Гражданская инициатива»
23	Политическая партия «Партия Возрождения России»
24	Политическая партия «Альтернатива для России (Партия Социалистического Выбора)»
25	Политическая партия «Партия Малого Бизнеса России»
26	Политическая партия «Народно-патриотическая партия России – Власть Народу»
27	Политическая партия ЗЕЛЕНАЯ АЛЬТЕРНАТИВА
28	Политическая партия «Партия прямой демократии»
29	Политическая партия «НОВЫЕ ЛЮДИ»
30	Иркутское региональное отделение Всероссийской политической партии «ЕДИНАЯ РОССИЯ»
31	ИРКУТСКОЕ ОБЛАСТНОЕ ОТДЕЛЕНИЕ Политической партии «КОММУНИСТИЧЕСКАЯ ПАРТИЯ РОССИЙСКОЙ ФЕДЕРАЦИИ»
32	Иркутское региональное отделение Политической партии ЛДПР – Либерально-демократическая партия России
33	Региональное отделение Социалистической политической партии «СПРАВЕДЛИВАЯ РОССИЯ - ПАТРИОТЫ - ЗА ПРАВДУ» в Иркутской области
34	Иркутское региональное отделение Политической партии «Российская объединенная демократическая партия «ЯБЛОКО»
35	Региональное отделение в Иркутской области Всероссийской политической партии «ПАРТИЯ РОСТА»
36	Региональное отделение в Иркутской области Политической партии «Партия народной свободы» (ПАРНАС)
37	Региональное отделение политической партии СОЦИАЛЬНОЙ ЗАЩИТЫ в Иркутской области
38	Региональное отделение Всероссийской политической партии ПАРТИЯ ЗА СПРАВЕДЛИВОСТЬ! в Иркутской области
39	ИРКУТСКОЕ ОБЛАСТНОЕ ОТДЕЛЕНИЕ Политической партии КОММУНИСТИЧЕСКАЯ ПАРТИЯ КОММУНИСТЫ РОССИИ
40	Региональное отделение Общественной организации Всероссийская политическая партия «Гражданская Сила» в Иркутской области
41	Региональное отделение политической партии «Российская партия пенсионеров за социальную справедливость» в Иркутской области
42	Региональное отделение в Иркутской области Политической партии «Гражданская Платформа»
43	РЕГИОНАЛЬНОЕ ОТДЕЛЕНИЕ В ИРКУТСКОЙ ОБЛАСТИ ОБЩЕСТВЕННОЙ ОРГАНИЗАЦИИ - ПОЛИТИЧЕСКОЙ ПАРТИИ «РОССИЙСКИЙ ОБЩЕНАРОДНЫЙ СОЮЗ»
44	Региональное отделение Всероссийской политической партии «ПАРТИЯ ДЕЛА» в Иркутской области
45	Региональное отделение Политической партии «Казачья партия Российской Федерации» в Иркутской области
46	Региональное отделение в Иркутской области Политической партии «Российская экологическая партия «ЗЕЛЁНЫЕ»
47	Региональное отделение Всероссийской политической партии «Гражданская инициатива» в Иркутской области
48	РЕГИОНАЛЬНОЕ ОТДЕЛЕНИЕ ВСЕРОССИЙСКОЙ ПОЛИТИЧЕСКОЙ ПАРТИИ «РОДИНА» В ИРКУТСКОЙ ОБЛАСТИ
49	Региональное отделение политической партии «Партия Малого Бизнеса России» в Иркутской области
50	Региональное отделение в Иркутской области Политической партии «Альтернатива для России (Партия Социалистического Выбора)»
51	региональное отделение политической партии «Народно-патриотическая партия России – Власть Народу» в Иркутской области
52	Региональное отделение Политической партии «Партия Возрождения России» в Иркутской области
53	Региональное отделение в Иркутской области Политической партии РОССИЙСКАЯ ПАРТИЯ СВОБОДЫ И СПРАВЕДЛИВОСТИ
54	Региональное отделение в Иркутской области Политической партии ЗЕЛЕНАЯ АЛЬТЕРНАТИВА
55	Региональное отделение в Иркутской области Политической партии «Партия прямой демократии»
56	Региональное отделение в Иркутской области Политической партии «НОВЫЕ ЛЮДИ»
57	Иркутское районное местное отделение Всероссийской политической партии «ЕДИНАЯ РОССИЯ»
58	Иркутское районное местное отделение Политической партии «КОММУНИСТИЧЕСКАЯ ПАРТИЯ РОССИЙСКОЙ ФЕДЕРАЦИИ»
59	Местное отделение Социалистической политической партии СПРАВЕДЛИВАЯ РОССИЯ - ПАТРИОТЫ - ЗА ПРАВДУ в Иркутском районе Иркутской области
60	Иркутское районное местное отделение Политической партии ЛДПР – Либерально-демократическая партия России
61	Общероссийская общественная организация «Союз пенсионеров России»
62	Общероссийская общественная организация «Федерация дзюдо России»
63	Общероссийская общественная организация «Общество по организации здравоохранения и общественного здоровья»
64	Общероссийская общественная организация «Ассоциация горных гидов, спасателей и промышленных альпинистов»
65	Общероссийская общественная организация «Российское общество скорой медицинской помощи»
66	Общероссийская общественная организация «ВСЕНАРОДНОЕ ЭКОЛОГИЧЕСКОЕ ОБЩЕСТВО - ЗЕЛЕНЫЕ 3000»
67	Общероссийская общественная организация «Общественный Комитет народного контроля»
68	Общероссийская общественная организация инвалидов «Интеграция»
69	Общероссийская общественная организация «Общество защиты прав потребителей образовательных услуг»
70	Общероссийская общественная организация «Казачество России»
71	Общероссийская общественная организация малого и среднего предпринимательства «ОПОРА РОССИИ»
72	Общероссийская общественная организация «Российская Христианско-Демократическая перспектива»
73	Общероссийская общественная организация «Всероссийское общество специалистов по медико-социальной экспертизе, реабилитации и реабилитационной индустрии» «ВРОСЭРРИ»
74	Общероссийская общественная организация «Российский Союз ветеранов Афганистана»
75	Общероссийская общественная организация инвалидов, жертв политических репрессий и тоталитарных режимов
76	Всероссийская общественная организация ветеранов (пенсионеров) войны, труда, Вооруженных Сил и правоохранительных органов
77	Общероссийская общественная организация «Российская Ассоциация Репродукции Человека»
78	Общероссийская общественная организация инвалидов «Всероссийское Ордена Трудового Красного Знамени общество слепых»
79	Общероссийская общественная организация инвалидов «Образование для инвалидов»
80	Общероссийская общественная организация «Шахматные надежды России»
81	Общественная организация «Первая общероссийская ассоциация врачей частной практики»
82	Общероссийская общественная организация «Российский творческий Союз работников культуры»
83	Общероссийская общественная организация «Ассоциация ревматологов России»
84	Всероссийская общественная организация «Молодая Гвардия Единой России»
85	Общероссийская благотворительная общественная организация инвалидов «Всероссийское общество гемофилии»
86	Общероссийская общественная организация «Федерация судомодельного спорта России»
87	Общероссийская общественная организация «Спортивная Федерация армейского рукопашного боя России»
88	Общероссийская общественная организация «Союз ветеранов Железнодорожных войск Российской Федерации»
89	Общероссийская общественная организация «Федерация Окинава Годзю-рю каратэ-до»
90	Общероссийская общественная организация «Народно-Патриотическое Объединение «РОДИНА»
91	Общероссийская общественная организация «Российская академия юридических наук»
92	Общероссийская общественная организация «Барменская ассоциация России»
93	Общероссийская общественная организация «Ассамблея народов России»
94	Общероссийская общественная организация «Деловые женщины России»
95	Общероссийская общественная организация «Российский объединенный союз юристов, экономистов и финансистов»
96	Общероссийская общественная организация «Молодежный союз экономистов и финансистов»
97	Общероссийская общественная организация «Национальный совет защиты экологии»
98	Общественная организация «Российское медицинское общество»
99	Общероссийская общественная организация поддержки и развития малого и среднего бизнеса «Российская конфедерация предпринимателей»
100	Общероссийская общественная организация «Ассоциация нейрохирургов России»
101	Общероссийская общественная организация «Ассоциация Частных Инвесторов»
102	Общероссийская общественная организация «Союз лесопромышленников и лесоэкспортеров России»
103	Общественная организация ветеранов органов внутренних дел и внутренних войск России
104	Общественная организация «Всероссийский центр социально-правовой помощи ветеранам (инвалидам) войн»
105	Общероссийская молодежная общественная организация «Азербайджанское молодежное объединение России»
106	Общероссийская общественная организация «Федеральный союз адвокатов России»
107	Общероссийская общественная организация «Российские ученые социалистической ориентации»
108	Общероссийская общественная организация «Союз нефтегазопромышленников России»
109	Общероссийская общественная организация «Ассоциация коренных малочисленных народов Севера, Сибири и Дальнего Востока Российской Федерации»
110	Общероссийская общественная организация «Женщины бизнеса»
111	Общероссийская общественная организация радиоспорта «Союз радиолюбителей России»
112	Общероссийская общественная организация инвалидов «Общероссийская спортивная Федерация спорта глухих»
113	Общероссийская общественная организация «Союз кинематографистов Российской Федерации»
114	Общероссийская общественная организация геологоразведчиков (пенсионеров) «Ветеран-геологоразведчик»
115	Общероссийская общественная организация - Ассоциация ветеранов боевых действий органов внутренних дел и внутренних войск России
116	Общероссийская общественная организация «Федерация анестезиологов и реаниматологов»
117	Общероссийская общественная организация «Союз Дизайнеров России»
118	Общероссийская общественная организация «Российское общество историков-архивистов»
119	Общероссийская общественная организация «Федерация космонавтики России»
120	Общероссийская общественная организация «Федерация гандбола России»
121	Общероссийская общественная организация «Российское кардиологическое общество»
122	Общественная организация «Гильдия кинорежиссеров России»
123	Общероссийская общественная организация «Всероссийское общество охраны природы»
124	Общероссийская общественная организация писателей «Литературное сообщество писателей России»
125	Всероссийская общественная организация «Всероссийское общество охраны памятников истории и культуры»
126	Общероссийская общественная организация «Совет родителей военнослужащих России»
127	Всероссийская творческая общественная организация «Союз художников России»
128	Общероссийская общественная организация «Всероссийское общество спасания на водах»
129	Общероссийская общественная организация «Российский Союз Правообладателей»
130	Общероссийская общественно-государственная организация «Союз женщин России»
131	Общественная организация - Всероссийское общество изобретателей и рационализаторов
132	Общероссийская общественная организация «Российская академия естественных наук»
133	Общероссийская общественная организация «Всероссийское общество автомобилистов»
134	Общероссийская общественная организация болельщиков спортивных команд «КРАСНО-БЕЛАЯ ГВАРДИЯ»
135	Общероссийская общественная организация «Всероссийский Совет местного самоуправления»
136	Всероссийская общественная организация ветеранов «БОЕВОЕ БРАТСТВО»
137	Всероссийская общественная организация Героев, Кавалеров Государственных наград и Лауреатов Государственной премий «Трудовая доблесть России»
138	Общероссийская общественная организация - физкультурно-спортивное общество профсоюзов «Россия»
139	Общероссийская общественная организация «ЗА НАЦИОНАЛЬНЫЕ ИНТЕРЕСЫ, СУВЕРЕНИТЕТ И ТЕРРИТОРИАЛЬНУЮ ЦЕЛОСТНОСТЬ»
140	Общероссийская общественная организация «ЦЕНТР ЭКОЛОГИЧЕСКОЙ ПОЛИТИКИ И КУЛЬТУРЫ»
141	Общероссийская общественная организация «Союз машиностроителей России»
142	Общероссийская общественная организация «Российское научное медицинское общество терапевтов»
143	Общероссийская общественная организация «Российское общественное объединение экономистов-аграрников»

144	Общероссийская общественная организация по содействию в сохранении национально-культурных ценностей узбеков и народов Узбекистана, проживающих на территории России «Всероссийский Конгресс узбеков, узбекистанцев»
145	Общероссийская общественная организация ветеранов уголовно-исполнительной системы
146	Всероссийская общественная организация морских пехотинцев «Тайфун»
147	Общероссийская общественная Спортивная организация «Федерация Кунг-фу России»
148	Общероссийская общественная организация «Народно-патриотическая организация России»
149	Общероссийская общественная организация ветеранов и пенсионеров прокуратуры
150	Общероссийская общественная организация «Российский союз молодых ученых»
151	Общероссийская общественная организация «Общество Врачей России»
152	Общероссийская общественная организация трансплантологов «Российское трансплантологическое общество»
153	Общероссийская общественная организация ветеранов войск правопорядка
154	Общероссийская молодежная общественная организация «Российский союз сельской молодежи»
155	Общероссийская общественная организация «Центр противодействия коррупции в органах государственной власти»
156	Общероссийская общественная организация «Всероссийская Федерация Панкратиона»
157	Общероссийская общественная физкультурно-спортивная организация «Всероссийская федерация школьного спорта»
158	Общероссийская Общественная организация «Ассоциация искусствоведов»
159	Общероссийская спортивная общественная организация инвалидов «Всероссийская Федерация восточных единоборств глухих»
160	Общероссийская общественная организация «Общероссийская физкультурно-спортивная организация «Союз чир спорта и черлидинга России»
161	Общероссийская общественная организация собаководов «Российский союз любителей немецкой овчарки»
162	Общероссийская общественная молодежная организация «ВСЕРОССИЙСКИЙ ЛЕНИНСКИЙ КОММУНИСТИЧЕСКИЙ СОЮЗ МОЛОДЕЖИ»
163	Общероссийская общественная организация «Гильдия отечественных закупщиков и специалистов по закупкам и продажам»
164	Молодёжная общероссийская общественная организация «Российские Студенческие Отряды»
165	Общероссийская общественная организация по содействию в профилактике и лечении наркологических заболеваний «Российская наркологическая лига»
166	Общероссийская общественная организация «Ассоциация Молодых Предпринимателей»
167	Общероссийская общественная организация «РОДИНА-Конгресс Русских Общин»
168	Общероссийская общественная организация «Конгресс туркмен России и выходцев из Туркменистана»
169	Общероссийская общественная организация по защите окружающей среды «Общественный экологический контроль России»
170	Общероссийская общественная патриотическая организация «Военно-спортивный союз М.Т. Калашникова»
171	Общероссийская общественная организация «Медицинская Лига России»
172	Общероссийская общественная организация «Российский союз инженеров»
173	Общероссийская общественная организация «Федерация спортивно-прикладного собаководства и кинологического спорта в системе Российской кинологической федерации»
174	Общероссийская общественная организация «Российский клуб финансовых директоров»
175	Общероссийская физкультурно-спортивная общественная организация «Федерация нокдаун каратэ России»
176	Общероссийская общественная организация содействия защите прав граждан и безопасности общества «Безопасное Отечество»
177	Общероссийская общественная организация «Российское общество симуляционного обучения в медицине»
178	Общероссийская общественная организация «Дети войны»
179	Общероссийская общественная организация «Всероссийский комитет по разрешению экономических конфликтов и защите прав граждан»
180	Общероссийская общественная организация содействия развитию культурных и деловых связей «Союз Украинцев России»
181	Общероссийская общественная организация поддержки и охраны здоровья «Национальная Академия Здоровья»
182	Общероссийская общественная организация «Национальная родительская ассоциация социальной поддержки семьи и защиты семейных ценностей»
183	Общероссийская физкультурно-спортивная общественная организация «Федерация функционального многоборья»
184	Общероссийская общественная организация содействия дружбе народов «СОЮЗ НАЦИЙ И НАРОДОВ РОССИИ»
185	Общероссийская общественная организация «Федерация сноуборда России»
186	ОБЩЕРОССИЙСКАЯ ОБЩЕСТВЕННАЯ ОРГАНИЗАЦИЯ ПО ПОДДЕРЖКЕ РАЗВИТИЯ И ИСПОЛЬЗОВАНИЯ ЧИСТОПОРОДНЫХ СОБАК «РОССИЙСКИЙ КИНОЛОГИЧЕСКИЙ СОЮЗ»
187	Общероссийская общественная организация «Ассоциация травматологов-ортопедов России»
188	Общероссийская общественная организация «Российское общество клинической онкологии»
189	Общероссийская общественная организация по развитию казачества «Союз Казаков Воинов России и Зарубежья»
190	Общероссийская общественная организация содействия привлечению инвестиций в Российскую Федерацию «Инвестиционная Россия»
191	Общероссийская общественная организация содействия воспитанию молодёжи «ВОСПИТАННИКИ КОМСОМОЛА - МОЁ ОТЕЧЕСТВО»
192	Общероссийская общественная организация по вовлечению молодежи в развитие территорий «Городские реновации»
193	Всероссийская общественная организация «Общество герниологов»
194	ОБЩЕРОССИЙСКАЯ ФИЗКУЛЬТУРНО-СПОРТИВНАЯ ОБЩЕСТВЕННАЯ ОРГАНИЗАЦИЯ «ФЕДЕРАЦИЯ ВОРКАУТА РОССИИ»
195	Общероссийская общественная организация инвалидов «Федерация гандбола глухих России»
196	Общероссийская общественная молодёжная организация в поддержку молодёжных инициатив «Ленинский коммунистический союз молодёжи Российской Федерации»
197	Общероссийская общественная организация «Объединение мотоциклистов России Мото-Справедливость»
198	Общероссийская общественная организация содействия профилактике алкоголизма среди населения «Общество трезвенников»
199	ОБЩЕРОССИЙСКАЯ ОБЩЕСТВЕННАЯ ОРГАНИЗАЦИЯ СОДЕЙСТВИЯ РАЗВИТИЮ И ЗАЩИТЕ ПРАВ ЖЕНЩИН-РУКОВОДИТЕЛЕЙ «АССАМБЛЕЯ ЖЕНЩИН-РУКОВОДИТЕЛЕЙ»
200	Общероссийская общественная организация «Экологическая палата России»
201	Общероссийская общественная организация «Ассоциация антропологов и этнологов России»
202	Общероссийская общественная организация содействия развитию автомобильных перевозок «Объединение Перевозчиков России»
203	Общероссийская общественная организация содействия разработке и реализации научных, социальных инициатив и программ патриотического воспитания граждан «Во славу Отечества»
204	Всероссийское общественное движение добровольцев в сфере здравоохранения «Волонтеры-медики»
205	Общероссийская общественная организация содействия в представлении и защите прав и интересов ветеранов боевых действий «Ветераны боевых действий России»
206	Общероссийская общественная организация содействия реализации антикоррупционных инициатив «Федеральный проект по безопасности и борьбе с коррупцией»
207	Общероссийская физкультурно-спортивная общественная организация «Всероссийская федерация Брейк-данса»
208	Общероссийская физкультурно-спортивная общественная организация «Федерация бодибилдинга России»
209	Общероссийская общественная организация «Содружество ветеранов спорта России»
210	Общероссийская общественная организация содействия духовно-нравственному и спортивно-патриотическому развитию детей и молодежи «Российский Союз Православных Единоборцев»
211	Всероссийская общественная организация содействия развитию профессиональной сферы дошкольного образования «Воспитатели России»
212	Общероссийская общественная организация инвалидов «Российское общество интеграции и адаптации инвалидов»
213	Общероссийская общественная организация «Российское общество специалистов по профилактике и лечению опухолей репродуктивной системы»
214	ОБЩЕРОССИЙСКАЯ ФИЗКУЛЬТУРНО-СПОРТИВНАЯ ОБЩЕСТВЕННАЯ ОРГАНИЗАЦИЯ «Всероссийская Федерация гонок с препятствиями»
215	Общероссийская общественная организация «Всероссийское физкультурно-спортивное общество «Трудовые резервы»
216	Общероссийская общественная организация инвалидов «Всероссийское общество социальной поддержки инвалидов»
217	Общероссийская общественная организация «Российское гидрометеорологическое общество»
218	Общероссийская общественная организация «Всероссийское объединение поддержки молодежи в регионах «Прогресс 2030»
219	Общероссийская физкультурно-спортивная общественная организация «Федерация КЮШО России»
220	Общероссийская общественная организация содействия реализации гражданских антикоррупционных инициатив «Комиссия по борьбе с коррупцией»
221	Общероссийская общественная организация инвалидов «Российское общество социально-трудовой адаптации и реабилитации»
222	Общероссийская общественная организация военных инвалидов «ВоИн»
223	Общероссийская физкультурно-спортивная общественная организация «Федерация автомодельного спорта России»
224	Общероссийская физкультурно-спортивная общественная организация «Российская Федерация петанка»
225	Общероссийская общественная организация содействия судебно-экспертной деятельности «Судебно-экспертная палата Российской Федерации»
226	Общероссийская физкультурно-спортивная общественная организация «Федерация Шорт хоккея России»
227	Общероссийская общественная организация содействия сохранению животного мира «Российское биологическое общество»
228	Общероссийская физкультурно-спортивная общественная организация развития спорта шашки «Содружество шашистов России»
229	Общероссийская физкультурно-спортивная общественная организация «Федерация армреслинга (спорт глухих)»
230	Общероссийская общественная физкультурно-спортивная организация по развитию высокоточной винтовочной стрельбы «Федерация Ф-класса России»
231	Общероссийсская общественная физкультурно-спортивная организация «Федерация Хапкидо России»
232	Общероссийская общественная организация инвалидов «Всероссийское общество социальной поддержки детей инвалидов»
233	Общероссийская общественная организация ветеранов органов управления по делам гражданской обороны, чрезвычайным ситуациям и пожарной охраны
234	Общероссийская физкультурно-спортивная общественная организация «Всероссийская федерация Косики каратэ»
235	Общероссийская физкультурно-спортивная общественная организация «Федерация шахбокса» России»
236	Общероссийская общественная организация содействия развитию фелинологии «Российское Фелинологическое общество»
237	Общероссийская общественная организация кинологов «Кинологический центр «Элита»
238	Общероссийская общественная организация инвалидов боевых действий и военной службы
239	Общероссийская Общественная Организация по Развитию Спорта, Политики и Культуры Российской Федерации «ЗВЕЗДА РОССИИ»
240	Общероссийская общественная организация содействия развитию и поддержки сферы занятости и управления персоналом «Кадровый работник»
241	Общероссийская общественная организация содействия развитию культуры и искусства «Объединение дизайнеров России»
242	Общероссийская физкультурно-спортивная общественная организация по развитию азиатских боевых искусств «Федерация НОМАД ММА России»
243	Общероссийская общественная организация «Общество гигиенистов, токсикологов и санитарных врачей»
244	Общероссийская физкультурно-спортивная общественная организация «Федерация мыльного футбола России»
245	Общероссийская общественная организация политического просвещения и инициатив «Молодёжь СПРАВЕДЛИВОЙ РОССИИ»
246	Общероссийская физкультурно-спортивная общественная организация «Федерация джампинг фитнеса»
247	Общероссийская физкультурно-спортивная общественная организация «Всероссийская федерация абсолютно реального боя»
248	Общероссийская физкультурно-спортивная общественная организация «Федерация хоккея 4х4 России»
249	Общероссийская общественная организация «Российское Содружество специалистов, преподавателей и студентов колледжей»
250	Общероссийская физкультурно-спортивная общественная организация инвалидов «Всероссийская Федерация компьютерного спорта глухих»
251	Общероссийская физкультурно-спортивная общественная организация инвалидов «Федерация флорбола глухих России»
252	Общероссийская физкультурно-спортивная общественная организация «Федерация Каратэ-До Шотокан России»
253	Общероссийская общественная организация врачей, психологов, медицинских и социальных работников «Российское Балинтовское Общество»
254	Общероссийская физкультурно-спортивная общественная организация «ФЕДЕРАЦИЯ РАЗВИТИЯ ПИЛОННОГО СПОРТА В РОССИЙСКОЙ ФЕДЕРАЦИИ»
255	Общероссийская общественная организация поддержки детей и женщин, подвергшихся домашнему насилию, сексуальному домогательству и иному сексуальному преследованию «Абсолют» (Совершенный)»
256	Общероссийская общественная организация развития автомобильной транспортной отрасли «Водители России»
257	Общероссийская детская физкультурно-спортивная общественная организация «Клуб юных футболистов «Кожаный мяч»
258	Общероссийская общественная организация инвалидов «Российский центр социальной защиты инвалидов»
259	Общероссийское общественное движение за достойную жизнь и справедливость «ГРАЖДАНСКОЕ ОБЩЕСТВО»
260	Общероссийское общественное движение «Всероссийский Женский Союз - Надежда России»
261	Общероссийская общественная организация содействие построению социального государства «РОССИЯ»
262	Общероссийское общественное движение Зеленых «Родина»
263	Общероссийское общественное движение «Российское объединение избирателей»
264	Общероссийское общественное движение развития традиционных духовных ценностей «Благоденствие»
265	Общероссийское общественное движение сельских женщин России
266	Общероссийское общественное движение «В поддержку армии, оборонной промышленности и военной науки»
267	Общероссийское общественное движение «Российская коммунистическая рабочая перспектива»

268	Общероссийское общественное движение по формированию гражданского сознания на основе духовных и исторических традиций России «Россия Православная»
269	Общероссийское Общественное Движение «Сотворчество народов во имя жизни» (Сенежский форум)
270	Общероссийское общественное движение «Национальное Артийское Движение России»
271	Общероссийское общественное гражданско-патриотическое движение «БЕССМЕРТНЫЙ ПОЛК РОССИИ»
272	Общероссийское общественное движение «В защиту Детства»
273	Общероссийское общественное движение «Выбор России»
274	Общероссийское общественное Конструктивно-экологическое движение России «КЕДР»
275	Общероссийское общественное движение «Российский конгресс народов Кавказа»
276	Общероссийское общественное движение в защиту прав и интересов потребителей «Объединение потребителей России»
277	Общероссийское общественное движение «СОЮЗ ПРАВЫХ СИЛ»
278	Общероссийское общественное движение «Путь России»
279	Общероссийское общественное движение «За сбережение народа»
280	Общероссийское общественное движение «Социал-демократический союз женщин России»
281	Всероссийское общественное движение «Матери России»
282	Общероссийское общественное движение «Корпус «За чистые выборы»
283	Общероссийское общественное движение по увековечению памяти погибших при защите Отечества «Поисковое движение России»
284	Общероссийское общественное движение «НАРОДНЫЙ ФРОНТ «ЗА РОССИЮ»
285	Общероссийское общественное движение по возрождению традиций народов России «Всероссийское созидательное движение «Русский Лад»
286	Общероссийское общественное движение «ЗА ПРАВА ЖЕНЩИН РОССИИ»
287	Всероссийское общественное движение «СОЮЗ МАТЕРЕЙ РОССИИ»
288	Всероссийское общественное движение «СТОПНАРКОТИК»
289	Общероссийское общественное движение «За социально-ответственное государство «НАРОДНОЕ ЕДИНСТВО РОССИИ»
290	Всероссийское общественное движение «ВОЛОНТЁРЫ ПОБЕДЫ»
291	Всероссийское добровольческое молодежное общественное движение «За патриотическое, духовно-нравственное воспитание молодежи «Волонтерская Рота Боевого Братства»
292	Общероссийское общественное движение «Клубы исторической реконструкции России»
293	Всероссийское общественное движение наставников детей и молодежи «Наставники России»
294	Всероссийское общественное движение экологических инициатив «Волонтеры-Экологии»
295	Общероссийская общественная организация «Ассоциация ландшафтных архитекторов России»
296	Общероссийская молодежная общественная организация «Ассоциация почетных граждан, наставников и талантливой молодежи»
297	Общероссийская общественно-государственная организация «Добровольное общество содействия армии, авиации и флоту России»
298	Общероссийская общественно-государственная детско-юношеская организация «Российское движение школьников»
299	Общероссийская общественно-государственная просветительская организация «Российское общество «Знание»
300	Общероссийский профсоюз спортсменов России
301	Всероссийский профессиональный союз работников Российской академии наук
302	Общероссийский профсоюз авиационных работников
303	Общероссийский союз «Федерация Независимых Профсоюзов России»
304	Общественная организация «Российский профессиональный союз трудящихся авиационной промышленности»
305	Общественная организация - Профсоюз работников водного транспорта Российской Федерации
306	Российский независимый профсоюз работников угольной промышленности
307	Российский профессиональный союз работников радиоэлектронной промышленности
308	Российский профсоюз работников промышленности
309	Общественная организация - Российский профессиональный союз железнодорожников и транспортных строителей (РОСПРОФЖЕЛ)
310	Общественная организация - Профессиональный союз работников торговли, общественного питания, потребительской кооперации и предпринимательства Российской Федерации «Торговое единство»
311	Общероссийский профсоюз - Российский объединенный профессиональный союз работников предприятий гражданского машиностроения, оборонной промышленности, металлургии и металлообработки (Российский профсоюз металлистов СОЦПРОФ)
312	Общероссийский профсоюз арбитражных управляющих
313	Профессиональный союз работников общего машиностроения Российской Федерации
314	Общественная организация Общероссийский профсоюз работников организаций безопасности
315	Общероссийский профсоюз работников торговли и услуг
316	Общероссийский профессиональный союз работников потребительской кооперации и предпринимательства
317	Российский профессиональный союз работников атомной энергетики и промышленности
318	Общественная организация «Общероссийский профессиональный союз работников физической культуры, спорта и туризма Российской Федерации»
319	Конгресс российских профсоюзов
320	Профессиональный союз лётного состава России
321	Российский профсоюз докеров
322	Общественная общероссийская организация «Российский профессиональный союз работников судостроения»
323	Профессиональный союз гражданского персонала Вооруженных Сил России
324	Общероссийское объединение профсоюзов «Конфедерация труда России» (КТР)
325	Профессиональный союз работников автомобильного и сельскохозяйственного машиностроения Российской Федерации
326	Общественная организация - Российский профессиональный союз работников инновационных и малых предприятий
327	Профессиональный союз работников строительства и промышленности строительных материалов Российской Федерации
328	Общероссийский профессиональный союз работников природноресурсного комплекса Российской Федерации
329	Общественная организация «Общероссийский профессиональный союз работников жизнеобеспечения»
330	Профессиональный союз работников народного образования и науки Российской Федерации
331	Общероссийский профессиональный союз работников нефтяной, газовой отраслей промышленности и строительства
332	Российский профсоюз работников среднего и малого бизнеса
333	Общественная организация Профсоюз работников связи России
334	Общественная организация «Всероссийский Электропрофсоюз»
335	Профессиональный союз работников лесных отраслей Российской Федерации
336	Общероссийская общественная организация Профессиональный союз работников агропромышленного комплекса Российской Федерации
337	Общероссийский профессиональный союз работников культуры
338	Независимый профессиональный союз работников охранных и детективных служб Российской Федерации
339	Российский профсоюз работников строительных специальностей и сервисных организаций
340	Общероссийский профессиональный союз отечественных сельхозпроизводителей и переработчиков сельскохозяйственного сырья «РОССЕЛЬПРОФ»
341	Российский профсоюз строителей и работников смежных профессий
342	Общероссийский профессиональный союз работников промышленной и экологической безопасности
343	Общероссийский профессиональный союз спортсменов и работников спортивных организаций
344	Общероссийская общественная организация «ПРОФЕССИОНАЛЬНЫЙ СОЮЗ МЕДИЦИНСКИХ РАБОТНИКОВ РОССИИ»
345	Общероссийский Профсоюз работников малого и среднего предпринимательства «Единение»
346	Федеральный (Общероссийский) профессиональный союз работников сферы обслуживания и рабочего персонала «СОДРУЖЕСТВО»
347	Общероссийский профсоюз работников реставрационной сферы деятельности
348	Иркутское региональное отделение Общероссийской общественной организации «Российское общество по организации здравоохранения и общественного здоровья»
349	Региональное отделение Всероссийской общественной организации «Молодая Гвардия Единой России» Иркутской области
350	Иркутская региональная организация Общероссийской общественной организации инвалидов войны в Афганистане и военной травмы - «Инвалиды войны»
351	Иркутское региональное отделение Общероссийской общественной организации малого и среднего предпринимательства «ОПОРА РОССИИ»
352	Иркутское региональное отделение Всероссийской общественной организации «Всероссийское общество охраны памятников истории и культуры»
353	Иркутское региональное отделение Всероссийской творческой общественной организации «Союз художников России»
354	Иркутский областной комитет Общероссийской общественной организации «Российский Союз Молодежи»
355	Восточно-Сибирская территориальная организация Общероссийского профессионального союза работников природноресурсного комплекса Российской Федерации
356	Объединение первичных профсоюзных организаций Министерства лесного комплекса Иркутской области
357	Иркутская региональная общественная организация по развитию дружбы между народами «Союз единых народов»
358	Иркутская областная общественная организация российских немцев «Возрождение»
359	Иркутская региональная общественная организация «Кризисный центр для женщин»
360	Иркутская детская региональная общественная организация «Клуб юных железнодорожников»
361	Иркутская областная молодежная общественная организация «Байкальский студенческий строительный отряд»
362	Иркутская региональная общественная организация - движение «Ветераны Комсомола»
363	Иркутская областная общественная организация инвалидов Войны, Вооруженных Сил и правоохранительных органов
364	Областная общественная организация - Объединение ветеранов боевых действий органов внутренних дел Иркутской области
365	Иркутское областное общественное движение «Сибирь без наркотиков»
366	Иркутская областная общественная организация «Федерация рукопашного боя»
367	Иркутская областная благотворительная общественная организация «Пища жизни»
368	Союз «Иркутское областное объединение организаций профсоюзов»
369	Иркутская региональная общественная организация «Бурятский культурный центр «Туя»
370	Областная общественная организация «Иркутская областная федерация танцевального спорта»
371	Общественная спортивная организация «Федерация лыжных гонок Иркутской области»
372	Иркутская региональная общественная организация «Ассоциация по защите прав потребителей, малого и среднего бизнеса Приангарья»
373	Иркутское областное отделение Всероссийской общественной организации ветеранов «БОЕВОЕ БРАТСТВО»
374	Иркутская региональная общественная организация инвалидов «Дети.Инвалиды.Старики»
375	Иркутская региональная общественная физкультурно-спортивная организация «Федерация тенниса»
376	Иркутская областная общественная организация «Федерация Киокусинкай»
377	Региональная общественная организация «Федерация смешанного боевого единоборства (ММА) Иркутской области»
378	Региональная общественная организация «Федерация грэпплинга Иркутской области»
379	Иркутская региональная общественная организация социально-культурных инициатив «НАШ-ИРКУТСК»
380	Региональная общественная организация «Лига молодых избирателей Иркутской области»
381	региональное отделение Общероссийского общественного движения «НАРОДНЫЙ ФРОНТ «ЗА РОССИЮ» в Иркутской области
382	Иркутская региональная общественная организация по защите прав собственников жилья «ОБЩЕСТВЕННЫЙ КОНТРОЛЬ»
383	Региональное отделение Всероссийской общественной организации Героев, Кавалеров Государственных наград и Лауреатов Государственных премий «Трудовая доблесть России» Иркутской области
384	ИРКУТСКАЯ РЕГИОНАЛЬНАЯ ОБЩЕСТВЕННАЯ ОРГАНИЗАЦИЯ «СПОРТИВНЫЕ СУДЬИ»
385	Иркутская региональная общественная организация «Союз защиты прав потребителей «Канон»
386	Иркутская региональная общественная организация по поддержке семьи, материнства, отцовства и детства «Родители Сибири»
387	Профессиональный союз работников Федерального казенного учреждения здравоохранения «Медико-санитарная часть министерства внутренних дел Российской Федерации по Иркутской области»
388	Физкультурно-спортивная общественная организация «Федерация функционального многоборья в Иркутской области»
389	Иркутское региональное общественное движение социально-экономического развития Иркутской области «Лидер Сибири»
390	Иркутская Региональная Общественная Организация по защите прав потребителей «НАРОДНЫЙ КОНТРОЛЬ»
391	Иркутская Региональная Общественная Организация Защита Экологии, Прав Граждан и Предпринимателей в Сфере Агропромышленного Комплекса «Созидание»
392	Иркутская региональная общественная организация защиты прав потребителей «Союз потребителей Иркутской области»
393	Иркутская региональная общественная организация «Центр поддержки и развития социальных проектов «Мыс доброй надежды»
394	Иркутская региональная общественная организация «Байкальский союз ветеранов боевых действий»
395	Иркутская областная общественная организация «Общество Защиты Природы»
396	Иркутская региональная общественная благотворительная организация помощи лицам с расстройствами аутистического спектра «КонРаСт»
397	Иркутская региональная детско-юношеская патриотическая общественная организация «Древо»
398	Иркутская областная организация профсоюза работников здравоохранения Российской Федерации
399	Восточно-Сибирская территориальная организация Общероссийского профсоюза авиаработников
400	Иркутская областная организация Общероссийского профессионального союза работников потребительской кооперации и предпринимательства
401	Профсоюзная организация работников почтовой связи Иркутской области Общественной организации Профсоюза работников связи России
402	Иркутская областная общественная организация «Общероссийского профессионального союза работников автомобильного транспорта и дорожного хозяйства»
403	Иркутская областная организация профсоюза работников агропромышленного комплекса Российской Федерации
404	Иркутская областная организация Горно-металлургического профсоюза России
405	Иркутское областное отделение Общероссийской общественной организации «Всероссийское общество охраны природы»
406	Иркутская областная организация профессионального союза работников лесных отраслей Российской Федерации
407	Иркутская областная организация общественной организации Профсоюза работников связи России
408	Иркутская региональная организация Общероссийской общественной организации инвалидов «Всероссийское Ордена Трудового Красного Знамени общество слепых»
409	Иркутская областная организация Общественной организации «Всероссийский Электропрофсоюз»
410	Восточно-Сибирская территориальная профсоюзная организация Российского независимого профсоюза работников угольной промышленности
411	Иркутское областное отделение Общероссийской общественной организации «Всероссийское общество спасания на водах»
412	Иркутская региональная общественная экологическая организация «Совет бассейна реки Ангара»

413	Иркутская областная общественная организация - Общероссийского профессионального союза работников жизнеобеспечения
414	Общественная организация «Национально-культурная автономия чувашей Иркутской области «ЮЛТАШ»
415	Иркутская областная общественная организация Всероссийской общественной организации ветеранов (пенсионеров) войны, труда, Вооруженных Сил и правоохранительных органов
416	Иркутская региональная общественная организация «Конно-спортивный комплекс с ипподромом «Черемушки»
417	Иркутская областная общественная организация «Иркутский детский Клуб Спелеологов «Мечта»
418	Иркутская региональная общественная организация развития детского и молодежного туризма «Юность без границ»
419	Общественная патриотическая организация Иркутской области «Россияне»
420	Иркутское областное Общественное Движение «Отечеству - Справедливые налоги»
421	Иркутская Региональная общественной организации Военно-исторический клуб «Дружина»
422	Иркутская областная общественная организация инвалидов внутренних войск органов внутренних дел
423	Иркутская районная организация Профессионального союза работников народного образования и науки Российской Федерации
424	Иркутская районная общественная организация ветеранов (пенсионеров) войны, труда, Вооруженных Сил и правоохранительных органов
425	Общественная организация «Иркутский районный «Совет Женщин»

ДУМА ИРКУТСКОГО РАЙОННОГО МО

Протокол публичных слушаний по вопросу:

«О проекте решения Думы Иркутского района «О внесении изменений в Устав Иркутского районного муниципального образования»

21.06. 2022г. 13.00-13.20 часов.

Место проведения: г. Иркутск, ул.Декабрьских Событий, 119а

Регистрация участников 12.55-13.00.

Участники публичных слушаний: 42 человека, в том числе 15 депутатов Думы Иркутского района.

Участники публичных слушаний: Михайлова Екатерина Васильевна **-** заместитель Мэра Иркутского района – председатель комитета по социальной политике администрации Иркутского района; депутаты Думы Иркутского района, представители администрации Иркутского района, представители Общественной палаты Иркутского района, жители Иркутского района.

Приглашенные: Ткач Алена Александровна - консультант - помощник Мэра Иркутского района, Базикова Светлана Владимировна – руководитель аппарата администрации Иркутского района - начальник ОКУ, Председатель КСП Иркутского района - Прозорова Наталья Борисовна, представитель газеты «Ангарские огни», Главы муниципальных образований.

ПРОГРАММА:

О проекте решения Думы Иркутского района «О внесении изменений в Устав Иркутского районного муниципального образования

Докладчик: Янковская Анна Владимировна - руководитель аппарата Думы Иркутского района.

Председательствующий: Новосельцев Петр Николаевич - Председатель Думы Иркутского района, председатель рабочей комиссии, ответственной за проведение публичных слушаний.

Новосельцев П.Н.: Огласил порядок проведения публичных слушаний, важность и значимость вопроса по которому проводятся публичные слушания, назначил секретарем публичных слушаний - консультанта аппарата Думы Иркутского района Штайнгильберг Ольгу Владимировну.

Тема: «О проекте решения Думы Иркутского района «О внесении изменений в Устав Иркутского районного муниципального образования»

СЛУШАЛИ: «О проекте решения Думы Иркутского района «О внесении изменений в Устав Иркутского районного муниципального образования»

ДОКЛАДЧИК: Янковская Анна Владимировна - руководитель аппарата Думы Иркутского района.

Устав Иркутского районного муниципального образования был утвержден решением Думы Иркутского района от 31.03.1999г. №20-96/рд (новая редакция утверждена решением Думы Иркутского района от 29.06.2017 №37-338/рд).

Уставом в пределах компетенции, установленной Конституцией Российской Федерации и законодательством, регулируются вопросы правовой, территориальной, экономической и финансовой организации местного самоуправления в Иркутском районном муниципальном образовании.

Устав Иркутского районного муниципального образования является актом высшей юридической силы в системе муниципальных правовых актов, имеющим прямое действие на всей территории, обязательным к исполнению населением Иркутского района, органами и должностными лицами местного самоуправления, организациями, находящимися на территории Иркутского района, а также гражданами, временно пребывающими на территории Иркутского района.

Янковская А.В. - В целях приведения Устава Иркутского районного муниципального образования в соответствие с действующим законодательством, руководствуясь статьей 44 Федерального Закона от 06 октября 2003 года № 131-ФЗ «Об общих принципах организации местного самоуправления в Российской Федерации», статьями 25, 51, 53 Устава Иркутского районного муниципального образования, Дума Иркутского районного муниципального образования предлагает:

Внести следующие изменения в Устав Иркутского районного муниципального образования, принятый решением Думы Иркутского района от 31 марта 1999 года №20-96/рд (в редакции от 24 февраля 2022 года):

Дополнить часть 1 статьи 11 пунктом 1.12 следующего содержания: «1.12. обеспечение первичных мер пожарной безопасности в границах Иркутского районного муниципального образования за границами городских и сельских населенных пунктов.»

В статье 45:

3.1) Пункт 1.14 части 1 изложить в следующей редакции

«1.14.1) разработка и утверждение схемы размещения нестационарных торговых объектов на территории Иркутского районного муниципального образования, размещенных на земельных участках в зданиях, строениях, сооружениях, находящихся в государственной и муниципальной собственности;

1.14.2.) осуществление полномочий в области мобилизационной подготовки и мобилизации, возлагаемых на органы местного самоуправления Федеральным законом от 26.02.1997 № 31-ФЗ «О мобилизационной подготовке и мобилизации в Российской Федерации».

3.2) пункт 1.15 части 1 считать пунктом 1.16.

3.3) часть 1 дополнить пунктом 1.15 следующего содержания:

«1.15) обеспечение первичных мер пожарной безопасности в границах Иркутского районного муниципального образования за границами городских и сельских населенных пунктов.»

Вопросы присутствующих и ответы на них:

Панько А.Г. - Первые два изменения с чем связаны?

Янковская А.В. - Вносятся на основании приведения в соответствие Федерального Закона.

Подведение итогов работы слушаний.

Новосельцев Петр Николаевич - Председатель Думы Иркутского района, председатель рабочей комиссии, ответственной за проведение публичных слушаний предлагаю одобрить предложенные изменения с учетом предложений от Мэра Иркутского район и поправок депутатов и вынести вопрос на заседание Думы Иркутского района и рекомендовать Думе принять решение «О внесении изменений в Устав Иркутского районного муниципального образования».

ГОЛОСОВАЛИ:

« ЗА» 42 (сорок два) голоса,

«ПРОТИВ» 0 (ноль) голосов,

«ВОЗДЕРЖАЛИСЬ» 0 (ноль) голосов.

РЕШИЛИ: Одобрить и рекомендовать Думе Иркутского района принять решение «О внесении изменений в Устав Иркутского районного муниципального образования, принятый решением Думы Иркутского района от 31 марта 1999 года №20-96/рд (в редакции от 24 февраля 2022 года)

Опубликовать протокол публичных слушаний по вопросу: «О проекте решения Думы Иркутского района «О внесении изменений в Устав Иркутского районного муниципального образования, принятый решением Думы Иркутского района от 31 марта 1999 года №20-96/рд (в редакции от 24 февраля 2022 года)» в газете «Ангарские огни».

Закрытие публичных слушаний. 13 час 20 мин.

Председатель слушаний П.Н. Новосельцев

Секретарь слушаний О.В.Штайнгильберг

АДМИНИСТРАЦИЯ ИРКУТСКОГО РАЙОННОГО МО

Постановление

от «16» июня 2022г. № 359

О внесении изменения в постановление администрации Иркутского районного муниципального образования от 27.04.2022 № 249 «О выполнении мероприятий в период действия особого противопожарного режима, установленного на территории Иркутской области»

В связи с сохранением периода особой пожарной опасности, связанной с прогнозом неблагоприятных метеорологических явлений и возникающей угрозой населённым пунктам и объектам экономики, в целях обеспечения жизнедеятельности населения Иркутского района, в соответствии со ст. ст. 19, 30, 34,37 Федерального закона от 21.12.1994 № 69-ФЗ «О пожарной безопасности», ст. 15 Федерального закона от 06.10.2003 № 131-ФЗ «Об общих принципах организации местного самоуправления в Российской Федерации», ст. 20 Закона Иркутской области от 07.10.2008 № 78-оз «О пожарной безопасности в Иркутской области», постановлением Правительства Иркутской области от 15.06.2022 № 467-пп «О внесении изменения в пункт 1 постановления Правительства Иркутской области от 21 апреля 2022 года № 309-пп», ст. ст. 39, 45, 54 Устава Иркутского районного муниципального образования, администрация Иркутского районного муниципального образования

ПОСТАНОВЛЯЕТ:

1. Внести в пункт 1 постановления Иркутского районного муниципального образования от 27.04.2022 № 249 «О выполнении мероприятий в период действия особого противопожарного режима, установленного на территории Иркутской области» (далее - Постановление) изменение, заменив слова «15.06.2022» словами «30.06.2022».

2. Отделу по организации делопроизводства и работе с обращениями граждан организационно-контрольного управления администрации Иркутского районного муниципального образования внести в оригинал Постановления информацию о внесении изменения в правовой акт.

3. Опубликовать настоящее постановление в газете «Ангарские огни» и разместить в информационно-телекоммуникационной сети «Интернет» на официальном сайте Иркутского районного муниципального образования –www.irkraion.ru.

4. Контроль исполнения настоящего постановления оставляю за собой.

Мэр района Л.П. Фролов

Постановление

от «16» июня 2022г. №360

О внесении изменений в постановление администрации Иркутского районного муниципального образования от 09.01.2020 № 1 «О комиссии по предупреждению и ликвидации чрезвычайных ситуаций и обеспечению пожарной безопасности администрации Иркутского района»

В связи с кадровыми изменениями, в целях приведения в соответствие с действующим законодательством, в соответствии с Федеральным законом от 21.12.1994 № 69-ФЗ «О пожарной безопасности», Федеральным законом от 21.12.1994 № 68-ФЗ «О защите населения и территорий от чрезвычайных ситуаций природного и техногенного характера», Федеральным законом от 06.10.2003 № 131-ФЗ «Об общих принципах организации местного самоуправления в Российской Федерации», Постановлением Правительства РФ от 30.12.2003 № 794 «О единой государственной системе предупреждения и ликвидации чрезвычайных ситуаций», руководствуясь ст. ст. 39, 45, 54 Устава Иркутского районного муниципального образования, администрация Иркутского районного муниципального образования

ПОСТАНОВЛЯЕТ:

1. Внести в постановление администрации Иркутского районного муниципального образования от 09.01.2020 № 1 «О комиссии по предупреждению и ликвидации чрезвычайных ситуаций и обеспечению пожарной безопасности администрации Иркутского района» (далее – Постановление) следующие изменения:

1) приложение 1 к Постановлению изложить в редакции приложения 1 к настоящему постановлению;

2) приложение 2 к Постановлению изложить в редакции приложения 2 к настоящему постановлению.

2. Признать утратившими силу постановления администрации Иркутского районного муниципального образования от 28.04.2020 № 228 «О внесении изменений в постановление администрации Иркутского районного муниципального образования от 09.01.2020 № 1 «О комиссии по предупреждению и ликвидации чрезвычайных ситуаций и обеспечению пожарной безопасности администрации Иркутского района», от 24.12.2020 № 723 «О внесении изменений в постановление администрации Иркутского районного муниципального образования от 09.01.2020 № 1 «О комиссии по предупреждению и ликвидации чрезвычайных ситуаций и обеспечению пожарной безопасности администрации Иркутского района», от 05.04.2021 № 175 «О внесении изменений в постановление администрации Иркутского районного муниципального образования от 09.01.2020 № 1 «О комиссии по предупреждению и ликвидации чрезвычайных ситуаций и обеспечению пожарной безопасности администрации Иркутского района», от 13.05.2021 № 248 «О внесении изменений в постановление администрации Иркутского районного муниципального образования от 09.01.2020 № 1 «О комиссии по предупреждению и ликвидации чрезвычайных ситуаций и обеспечению пожарной безопасности администрации Иркутского района», от 09.08.2021 № 413 «О внесении изменений в постановление администрации Иркутского районного муниципального образования от 09.01.2020 № 1 «О комиссии по предупреждению и ликвидации чрезвычайных ситуаций и обеспечению пожарной безопасности администрации Иркутского района», от 25.01.2022 № 41 «О внесении изменений в постановление администрации Иркутского районного муниципального образования от 09.01.2020 № 1 «О комиссии по предупреждению и ликвидации чрезвычайных ситуаций и обеспечению пожарной безопасности администрации Иркутского района», от 25.02.2022 № 118 «О внесении изменений в постановление администрации Иркутского районного муниципального образования от 09.01.2020 № 1 «О комиссии по предупреждению и ликвидации чрезвычайных ситуаций и обеспечению пожарной безопасности администрации Иркутского района».

3.Отделу по организации делопроизводства и работе с обращениями граждан организационно-контрольного управления администрации Иркутского районного муниципального образования внести в оригинал Постановления информацию о внесении изменений в правовой акт, в постановления администрации Иркутского районного муниципального образования от 28.04.2020 № 228 «О внесении изменений в постановление администрации Иркутского районного муниципального образования от 09.01.2020 № 1 «О комиссии по предупреждению и ликвидации чрезвычайных ситуаций и обеспечению пожарной безопасности администрации Иркутского района», от 24.12.2020 № 723 «О внесении изменений в постановление администрации Иркутского районного муниципального образования от 09.01.2020 № 1 «О комиссии по предупреждению и ликвидации чрезвычайных ситуаций и обеспечению пожарной безопасности администрации Иркутского района», от 05.04.2021 № 175 «О внесении изменений в постановление администрации Иркутского районного муниципального образования от 09.01.2020 № 1 «О комиссии по предупреждению и

ликвидации чрезвычайных ситуаций и обеспечению пожарной безопасности администрации Иркутского района», от 13.05.2021 № 248 «О внесении изменений в постановление администрации Иркутского районного муниципального образования от 09.01.2020 № 1 «О комиссии по предупреждению и ликвидации чрезвычайных ситуаций и обеспечению пожарной безопасности администрации Иркутского района», от 09.08.2021 № 413 «О внесении изменений в постановление администрации Иркутского районного муниципального образования от 09.01.2020 № 1 «О комиссии по предупреждению и ликвидации чрезвычайных ситуаций и обеспечению пожарной безопасности администрации Иркутского района», от 25.01.2022 № 41 «О внесении изменений в постановление администрации Иркутского районного муниципального образования от 09.01.2020 № 1 «О комиссии по предупреждению и ликвидации чрезвычайных ситуаций и обеспечению пожарной безопасности администрации Иркутского района», от 25.02.2022 № 118 «О внесении изменений в постановление администрации Иркутского районного муниципального образования от 09.01.2020 № 1 «О комиссии по предупреждению и ликвидации чрезвычайных ситуаций и обеспечению пожарной безопасности администрации Иркутского района» информацию о признании правовых актов утратившими силу.

3. Опубликовать настоящее постановление в газете «Ангарские огни» и разместить в информационно-телекоммуникационной сети «Интернет» на официальном сайте Иркутского районного муниципального образования – www.irkraion.ru.

4. Контроль исполнения настоящего постановления возложить на первого заместителя Мэра района.

Мэр района Л.П. Фролов

Приложение 1
к постановлению
администрации
Иркутского районного
муниципального образования
от 16.06.2022 № 360

«Приложение 1
утвержден
постановлением администрации
Иркутского районного муниципального
образования
от 09.01.2020 № 1

СОСТАВ
КОМИССИИ ПО ПРЕДУПРЕЖДЕНИЮ И ЛИКВИДАЦИИ ЧРЕЗВЫЧАЙНЫХ СИТУАЦИЙ И ОБЕСПЕЧЕНИЮ ПОЖАРНОЙ БЕЗОПАСНОСТИ АДМИНИСТРАЦИИ ИРКУТСКОГО РАЙОНА

Фролов Леонид Петрович - председатель комиссии;
Мэр района
Жук Игорь Владимирович - заместитель председателя комиссии;
первый заместитель Мэра района
Емельянова Екатерина Юрьевна заместитель председателя комиссии;
заместитель Мэра района
Овчинников Артём Иванович - заместитель председателя комиссии;
начальник первого
пожарно-спасательного отряда
федеральной противопожарной службы главного управления министерства чрезвычайных ситуаций России по Иркутской области
Чистяков Алексей Владиславович - секретарь комиссии;
ведущий инженер
отдела чрезвычайных ситуаций
муниципального казенного учреждения «Служба по вопросам гражданской обороны и предупреждению чрезвычайных ситуаций Иркутского районного муниципального образования»

Члены комиссии:

Базикова Светлана Владимировна -
руководитель аппарата - начальник организационно-контрольного управления администрации Иркутского районного муниципального образования;

Бочкарёв Пётр Александрович -
заместитель начальника полиции по оперативному управлению межмуниципального управления
министерства внутренних дел России «Иркутское»;

Ванчикова Виктория Андреевна -
начальник управления – главный архитектор управления архитектуры и градостроительства администрации Иркутского районного муниципального образования;

Голубев Андрей Сергеевич -
начальник Иркутского отдела «Центр государственной инспекции маломерных судов министерства чрезвычайных ситуаций России по Иркутской области»;

Гриценко Владимир Андреевич -
начальник штаба гражданской обороны и предупреждения чрезвычайных ситуаций областного государственного бюджетного учреждения здравоохранения «Иркутская станция скорой медицинской помощи»;

Зайкова Анна Владимировна - председатель комитета по финансам администрации Иркутского районного муниципального образования;

Зарипов Роман Рафаилович -
начальник управления образования администрации Иркутского районного муниципального образования;
Калинин Игорь Сергеевич -
временно исполняющий обязанности начальника отдела надзорной деятельности и профилактической работы по Иркутскому району;

Киселёв Артём Петрович –
специалист по вопросам гражданской обороны и чрезвычайных ситуаций областного государственного бюджетного учреждения здравоохранения «Иркутская районная больница»

Константинов Максим Михайлович -
начальник управления сельского хозяйства администрации Иркутского районного муниципального образования;

Михайлова Екатерина Васильевна -
заместитель Мэра - председатель комитета по социальной политике администрации Иркутского районного муниципального образования;

Неделько Ольга Александровна -
начальник отдела потребительского рынка администрации Иркутского районного муниципального образования;

Немытышева Татьяна Петровна -
председатель комитета по муниципальному финансовому контролю администрации Иркутского районного муниципального образования;

Новосельцев Петр Николаевич -
председатель Думы Иркутского района;

Остапенко Дарья Михайловна -
начальник правового управления администрации Иркутского районного муниципального образования;

Федотов Олег Валентинович -
директор муниципального казенного учреждения «Служба по вопросам гражданской обороны и предупреждению чрезвычайных ситуаций Иркутского районного муниципального образования».

Халтаева Мария Петровна -
председатель комитета по управлению муниципальным имуществом и жизнеобеспечения администрации Иркутского районного муниципального образования».

Исполняющий обязанности первого заместителя Мэра района Е.Ю Емельянова

Приложение 2
к постановлению
администрации
Иркутского районного
муниципального образования
от 16.06.2022 № 360

«Приложение 2
утверждено постановлением
администрации
Иркутского районного
муниципального образования
от 09.01.2020 № 1

ПОЛОЖЕНИЕ
о комиссии по предупреждению и ликвидации чрезвычайных ситуаций и обеспечению пожарной безопасности администрации Иркутского района

I. Общие положения

1. Комиссия по предупреждению и ликвидации чрезвычайных ситуаций и обеспечению пожарной безопасности администрации Иркутского района (далее – Комиссия) образована в соответствии с Федеральным законом от 21.12.1994 № 69-ФЗ «О пожарной безопасности», Федеральным законом от 21.12.1994 № 68-ФЗ «О защите населения и территорий от чрезвычайных ситуаций природного и техногенного характера», Федеральным законом от 06.10.2003 № 131-ФЗ «Об общих принципах организации местного самоуправления в Российской Федерации», Постановлением Правительства РФ от 30.12.2003 № 794 «О единой государственной системе предупреждения и ликвидации чрезвычайных ситуаций», ст. ст. 39, 45, 54 Устава Иркутского районного муниципального образования в целях организации и контроля за осуществлением мероприятий по предупреждению и ликвидации чрезвычайных ситуаций природного и техногенного характера на территории Иркутского районного муниципального образования, мероприятий в сфере пожарной безопасности, а также для обеспечения надежности работы потенциально опасных объектов в условиях чрезвычайных ситуаций.

2. Комиссия является координационным органом муниципального звена территориальной подсистемы единой государственной системы предупреждения и ликвидации чрезвычайных ситуаций (далее – ТП РСЧС), образованным для обеспечения согласованных действий администрации района, органов исполнительной власти Иркутской области, органов местного самоуправления поселений Иркутского района, общественных организации и объединений, государственных и иных организаций, расположенных на территории района, по формированию и реализации государственной политики в области предупреждения и ликвидации чрезвычайных ситуаций природного и техногенного характера (далее именуются - чрезвычайные ситуации) и пожарной безопасности.

3. В своей деятельности Комиссия руководствуется: Конституцией Российской Федерации, Федеральными конституционными законами, Федеральными законами, Указами Президента Российской Федерации, постановлениями и распоряжениями Правительства Российской Федерации, нормативными правовыми актами органов исполнительной власти Российской Федерации, принятыми в пределах их компетенции, Уставом Иркутской области, законами области, постановлениями, распоряжениями губернатора Иркутской области, Уставом Иркутского района, постановлениями и распоряжениями администрации Иркутского района, а также настоящим Положением.

4. Состав комиссии утверждается постановлением администрации Иркутского района из числа руководящего состава администрации района, представителей органов исполнительной власти Иркутской области, органов государственного надзора и контроля. Председателем Комиссии является Мэр района.

5. Решения Комиссии, принятые в пределах ее компетенции, являются обязательными для исполнения всеми организациями независимо от организационно-правовых форм и форм собственности. При необходимости эти решения согласовываются с соответствующими органами исполнительной власти Иркутской области и (или) доводятся до них;

6. До передачи на утверждение проект протокола должен быть согласован всеми членами Комиссии, присутствовавшими на заседании Комиссии по предупреждению и ликвидации чрезвычайных ситуаций и обеспечению пожарной безопасности администрации Иркутского района;

7. Выступающим необходимо направлять секретарю Комиссии по предупреждению и ликвидации чрезвычайных ситуаций и обеспечению пожарной безопасности администрации Иркутского района доклады, а также предложения для включения в проект решения не позднее 3 рабочих дней до дня заседания.

8. Комиссия осуществляет свою деятельность во взаимодействии с органами исполнительной власти Иркутской области, с организациями, независимо от организационно-правовых форм и форм собственности, с органам военного командования, расположенными на территории Иркутского района, с общественными объединениями, с Главным управлением МЧС России по Иркутской области, областным государственным учреждением «Центр по гражданской обороне, защите населения и территорий от чрезвычайных ситуаций и обеспечению пожарной безопасности» по вопросам предупреждения и ликвидации чрезвычайных ситуаций, с Комиссиями по предупреждению и ликвидации чрезвычайных ситуаций и обеспечению пожарной безопасности Правительства Иркутской области и органов местного самоуправления муниципальных образований Иркутского района.

II. Основные задачи Комиссии

9. Основными задачами Комиссии являются:

1) разработка предложений по реализации государственной политики в области предупреждения и ликвидации чрезвычайных ситуаций, обеспечения пожарной безопасности на территории Иркутского района;

2) координация деятельности органов управления и сил Иркутского районного звена ТП РСЧС;

3) подготовка и рассмотрение предложений по совершенствованию муниципальных право-

вых актов в области предупреждения и ликвидации чрезвычайных ситуаций и обеспечения пожарной безопасности;

4) внесение предложений в пределах своей компетенции в проекты муниципальных правовых актов по вопросам предупреждения и ликвидации чрезвычайных ситуаций и обеспечения пожарной безопасности и внесение указанных проектов в установленном порядке Мэру Иркутского района;

5) организация и контроль за осуществлением мероприятий по предупреждению и ликвидации чрезвычайных ситуаций, по обеспечению пожарной безопасности, а также по обеспечению надежности работы потенциально опасных объектов в условиях чрезвычайных ситуаций;

6) в пределах своей компетенции организация наблюдения и контроля за состоянием окружающей природной среды и потенциально опасных объектов, прогнозирование чрезвычайных ситуаций, возникновения пожаров;

7) обеспечение готовности органов управления, сил и средств Иркутского районного муниципального звена ТП РСЧС к действиям в чрезвычайных ситуациях, а также создание и поддержание в готовности пунктов управления;

8) разработка предложений по развитию и обеспечению функционирования Иркутского районного муниципального звена ТП РСЧС;

9) осуществление в установленном порядке сбора и обмена информацией в области защиты населения и территорий от чрезвычайных ситуаций, рассмотрение вопросов об организации оповещения и информирования населения о чрезвычайных ситуациях и об угрозе их возникновения;

10) руководство работами по ликвидации чрезвычайных ситуаций, организация привлечения трудоспособного населения Иркутского района, подготовленного к работам по ликвидации чрезвычайных ситуаций и тушению пожаров;

11) содействие в подготовке населения, должностных лиц органов управления Иркутского районного муниципального звена ТП РСЧС, комиссии по чрезвычайным ситуациям и пожарной безопасности, гражданских организаций гражданской обороны и аварийно-спасательных служб и формирований, расположенных на территории Иркутского района к действиям в чрезвычайных ситуациях;

12) подготовка и направление обращений Мэру Иркутского района об оказании финансовой помощи из средств резервного фонда администрации района на ликвидацию последствий стихийных бедствий и других чрезвычайных ситуаций природного и техногенного характера, а также на проведение аварийно-восстановительных работ, связанных с ликвидацией последствий стихийных бедствий и других чрезвычайных ситуаций природного и техногенного характера;

13) в случае нехватки финансовых средств резервного фонда администрации Иркутского района, направлять обращения по вышеназванным вопросам по согласованию с Мэром Иркутского района в Правительство Иркутской области;

14) обеспечение согласованности действий органов местного самоуправления администрации Иркутского района и организаций района при решении вопросов в области предупреждения и ликвидации чрезвычайных ситуаций и обеспечения пожарной безопасности, а также восстановления и строительства жилых домов, объектов жилищно-коммунального хозяйства, социальной сферы, производственной и инженерной инфраструктуры, поврежденных и разрушенных в результате чрезвычайных ситуаций;

15) содействие осуществлению мероприятий пожарной, промышленной безопасности и безопасности гидротехнических сооружений на территории Иркутского района;

16) содействие проведению работ по созданию локальных систем контроля и оповещения на потенциально опасных объектах;

17) рассмотрение вопроса о введении режима чрезвычайной ситуации в лесах муниципального характера в порядке, установленном Правилами введения чрезвычайных ситуаций в лесах, возникших вследствие лесных пожаров, и о взаимодействии органов государственной власти, органов местного самоуправления в условиях таких чрезвычайных ситуаций, утвержденными постановлением Правительства РФ от 17.05.2011 г. № 376

«О чрезвычайных ситуациях в лесах, возникших вследствие лесных пожаров»;

18) рассмотрение вопросов о привлечении сил и средств гражданской обороны к организации и проведению мероприятий по предотвращению и ликвидации чрезвычайных ситуаций в порядке, установленном федеральным законом;

19) принятие решения о проведении эвакуационных мероприятий при угрозе возникновения или возникновении чрезвычайных ситуаций межмуниципального и муниципального характера.

10. Комиссия в пределах своих полномочий имеет право:

1) контролировать работу по предупреждению чрезвычайных ситуаций, разработку и обеспечение мер пожарной безопасности в органах местного самоуправления и на объектах экономики, а также заслушивать отчеты должностных лиц о проводимой работе в этой области;

2) запрашивать и получать в установленном порядке от глав муниципальных образований, организаций информацию, необходимую для работы Комиссии;

3) привлекать для участия в своей работе представителей территориальных органов федеральных органов исполнительной власти, органов исполнительной власти Иркутской области, органов местного самоуправления поселений Иркутского района, организаций и объединений по согласованию с их руководством;

4) создавать рабочие группы из числа ученых, специалистов территориальных органов федеральных органов исполнительной власти, органов исполнительной власти Иркутской области, органов местного самоуправления поселений Иркутского района, и представителей заинтересованных организаций по направлениям деятельности Комиссии, определять полномочия и порядок работы этих групп.

III. Организация работы Комиссии

11. Комиссия осуществляет свою деятельность в соответствии с годовым планом работы, принимаемым на заседании Комиссии и утверждаемым его председателем.

12. Заседания Комиссии проводятся по мере необходимости, но не реже одного раза в месяц под руководством председателя Комиссии или его заместителя в случае отсутствия председателя Комиссии. Заседание Комиссии является правомочным, если на нем присутствуют не менее половины ее членов.

13. Рабочие заседания Комиссии оформляются протоколами, которые подписываются председателем Комиссии или его заместителем в случае отсутствия председателя Комиссии, и секретарем.

14. Итогом заседания Комиссии является выработка решения Комиссии, которое принимается открытым голосованием. Решение считается принятым, если за него проголосовало большинство членов Комиссии, присутствующих на заседании.

15. Председатель Комиссии осуществляет контроль за выполнением решений Комиссии.

16. В случае экстренной необходимости решением председателя Комиссии может осуществляться оповещение и сбор членов Комиссии. Обязанности по оповещению членов Комиссии возлагаются на старшего оператора диспетчерской службы отдела «Единая дежурно-диспетчерская служба Иркутского района» МКУ «Служба ГО и ЧС ИРМО».

17. В целях организованного сбора состава Комиссии определяется: время сбора членов Комиссии – в течение 1 часа в рабочее время и 2 часа в нерабочее время, место сбора – здание администрации Иркутского района (по адресу: ул. Рабочего Штаба, 17, актовый зал).

18. При угрозе возникновения и возникновении чрезвычайной ситуации Комиссия:

1) осуществляет организацию и контроль за осуществлением мероприятий по защите населения и территорий Иркутского района от поражающих факторов;

2) формирует из своего состава оперативную группу для решения задач в зоне возникновения чрезвычайной ситуации;

3) с момента возникновения чрезвычайной ситуации локального или муниципального характера переходит на круглосуточный режим функционирования, определяемый председателем Комиссии;

4) привлекает для проведения аварийно-восстановительных и других неотложных работ в зоне чрезвычайной ситуации силы и средства Иркутского районного муниципального звена ТП РСЧС, выделяемые в соответствии с Планом действий по предупреждению и ликвидации чрезвычайных ситуаций природного и техногенного характера на территории Иркутского района;

5) организационно-техническое обеспечение деятельности Комиссии осуществляет МКУ «Служба ГО и ЧС ИРМО».

IV. Функциональные обязанности председателя комиссии по чрезвычайным ситуациям и пожарной безопасности администрации Иркутского района

19. В повседневной деятельности:

1) руководит разработкой годового Плана работы Комиссии;

2) несет личную ответственность за выполнение задач, возложенных на Комиссию и за принятые решения;

3) руководит подготовкой членов Комиссии к действиям в чрезвычайных ситуациях;

4) обеспечивает взаимодействие с территориальными органами федеральных органов исполнительной власти, органами исполнительной власти Иркутской области, органами местного самоуправления поселений Иркутского района, и представителями заинтересованных организаций, независимо от организационно-правовых форм и форм собственности;

5) проводить систематические тренировки по оповещению и сбору личного состава Комиссии.

20. При угрозе возникновения и возникновении чрезвычайных ситуаций:

1) отдает распоряжение на организацию оповещения и сбор членов Комиссии о ЧС;

2) оценивает обстановку, принимает решение, ставит задачи членам Комиссии, контролирует ход выполнения принятых решений, устанавливает режим работы Комиссии, обеспечивает введение особых режимов функционирования Иркутского районного муниципального звена ТП РСЧС;

3) принимает экстренные меры по защите населения, определению границ зоны чрезвычайной ситуации, организации ликвидации чрезвычайной ситуации, организации работ по обеспечению устойчивого функционирования объектов экономики, первоочередному жизнеобеспечению пострадавшего населения;

4) принимает решение о направлении информации до заинтересованных организаций и населения о положении дел и результатах работы по ликвидации последствий аварий, катастроф и стихийных бедствий, чрезвычайных ситуаций;

5) выясняет причины аварий (катастроф) совместно со специалистами характерных профилей, специалистами территориальных органов федеральных органов исполнительной власти и представителей заинтересованных организаций;

6) лично и через членов Комиссии осуществляет руководство аварийно-спасательными и другими неотложными работами (далее - АСДНР);

7) организует работу Комиссии по оценке ущерба от чрезвычайной ситуации и контролирует подготовку документов на компенсацию ущерба в адрес администрации Иркутского района, и при необходимости – в Правительство Иркутской области.

V. Функциональные обязанности заместителя председателя комиссии по чрезвычайным ситуациям и пожарной безопасности администрации Иркутского района

21. В повседневной деятельности:

1) участвует в разработке годового плана работы Комиссии;

2) отвечает за организацию работы Комиссии в отсутствие ее председателя, организует постановку задач, осуществляет контроль за реализацией мер, направленных на предупреждение чрезвычайных ситуаций, обеспечение устойчивого функционирования объектов экономики в случае возникновения чрезвычайной ситуации, руководит действиями по ее ликвидации;

3) участвует в разработке плана мероприятий по ликвидации последствий аварий, катастроф и стихийных бедствий;

4) участвует в подготовке личного состава Комиссии к действиям в чрезвычайных условиях, обеспечении их постоянной готовности к ликвидации последствий возможных аварий, катастроф и стихийных бедствий;

5) осуществляет контроль за наличием, местонахождением и состоянием готовности сил и средств, предназначенных для проведения аварийно-спасательных работ и других неотложных работ по ликвидации последствий возможных аварий, катастроф и стихийных бедствий, чрезвычайных ситуаций;

6) обеспечивает контроль за своевременной разработкой и корректировкой планов действий по предупреждению и ликвидации чрезвычайных ситуаций;

7) обеспечивает постоянный контроль за наличием и накоплением резервов финансовых и материальных ресурсов;

8) обеспечивает контроль за своевременным выполнением решений Комиссии.

22. При угрозе возникновения и возникновении чрезвычайных ситуаций:

1) своевременно прибывает по сигналу оповещения на заседание Комиссии;

2) приводит в готовность силы и средства, организовывает работу по ликвидации последствий аварий, катастроф, стихийных бедствий;

3) обеспечивает контроль за проведением эвакуации населения из районов чрезвычайных ситуаций;

4) контролирует организацию сбора, учета и обработки данных об обстановке;

5) обеспечивает представление информации в вышестоящую Комиссию Правительства Иркутской области, ГУ МЧС России по Иркутской области о

6) создавшейся чрезвычайной ситуации и проводимых мероприятиях по ее ликвидации.

VI. Функциональные обязанности

секретаря комиссии

23. В повседневной деятельности:

1) участвует в подготовке проекта годового плана работы Комиссии;

2) уточняет списки членов Комиссии, организует подготовку заседаний Комиссии, с уведомлением ее членов о дате проведения заседания и его повестке не позднее чем за три дня до заседания Комиссии;

3) в течение 4 рабочих дней со дня проведения заседания Комиссии доводит до сведения ее членов протокол заседания Комиссии;

4) ведет протокол заседания;

5) доводит принятые на заседаниях Комиссии решения до исполнителей и контролирует поступление докладов об их исполнении.

24. При угрозе и возникновении чрезвычайных ситуаций:

1) контролирует ход оповещения и прибытия членов Комиссии;

2) организует сбор и учет поступающих докладов и донесений;

3) обобщает поступающую информацию, готовит доклады председателю Комиссии;

4) ведет учет принятых и отданных решений, доводит принятые решения до исполнителей и контролирует поступление докладов об их исполнении.

VII. Функциональные обязанности

члена Комиссии

25. В повседневной деятельности:

1) своевременно прибывает по сигналу оповещения на заседание Комиссии;

2) организовывает и осуществляет в пределах своей компетенции наблюдение и контроль за обстановкой на объектах экономики;

3) участвует в планировании мероприятий по предупреждению чрезвычайных ситуаций.

26. При угрозе и возникновении чрезвычайных ситуаций:

1) с получением условного сигнала прибывает на заседание Комиссии, уточняет обстановку и задачи у председателя Комиссии;

2) обеспечивает своевременное представление в Комиссию запрашиваемой учетно-отчетной документации;

3) участвует в разработке и реализации мероприятий, направленных на снижение опасности возникновения аварий, чрезвычайных ситуаций, стихийных бедствий на объектах экономики и в населенных пунктах, вносить свои предложения по ликвидации их последствий».

Исполняющий обязанности первого заместителя Мэра района Е.Ю. Емельянова

Постановление

от « 22 » 06 20 22 г. № 370

О назначении общественных обсуждений по проекту планировки и проекту межевания территории по объекту: «Наружные сети теплоснабжения пос. Молодежный (Иркутский район)»

Руководствуясь статьями 5.1, 45, 46 Градостроительного кодекса Российской Федерации, статьей 28 Федерального закона от 06.10.2003 № 131-ФЗ «Об общих принципах организации местного самоуправления в Российской Федерации», Положением о публичных слушаниях в Иркутском районном муниципальном образовании, утвержденным решением Думы Иркутского районного муниципального образования от 30.03.2006 № 20-114/рд «О принятии Положения о публичных слушаниях в Иркутском районном муниципальном образовании», постановлением администрации Иркутского районного муниципального образования от 23.11.2021 № 639 «Об утверждении состава рабочей комиссии по проведению публичных слушаний или общественных обсуждений в отношении документации по планировке территории Иркутского районного муниципального образования», рассмотрев обращение общества с ограниченной ответственностью «Востоктранспроект», статьями 18, 39, 45, 54, 75 Устава Иркутского районного муниципального образования, администрация Иркутского районного муниципального образования

ПОСТАНОВЛЯЕТ:

1. Назначить на территории Иркутского районного муниципального образования общественные обсуждения по проекту планировки и проекту межевания территории по объекту: «Наружные сети теплоснабжения пос. Молодежный (Иркутский район)» (далее – проектная документация).

2. Назначить рабочую комиссию по проведению публичных слушаний или общественных обсуждений в отношении документации по планировке территории Иркутского районного муниципального образования (далее – рабочая комиссия) ответственной за организацию общественных обсуждений проектной документации с использованием средств дистанционного взаимодействия.

3. Разместить проектную документацию, подлежащую рассмотрению на общественных обсуждениях, и информационные материалы к ней в информационно-телекоммуникационной сети «Интернет» на официальном сайте Иркутского районного муниципального образования www.irkraion.ru.

4. Провести экспозицию проектной документации, подлежащей рассмотрению на общественных обсуждениях.

5. Установить срок предоставления предложений и замечаний по проектной документации посредством заполнения формы на официальном сайте Иркутского районного муниципального образования и (или) в письменной форме в адрес рабочей комиссии по адресу: г. Иркутск, ул. Декабрьских Событий, д. 119А, кабинет 608, в период с 01.07.2022 до 18.07.2022, по рабочим дням: с 8-00 до 12-00 часов, с 13-00 до 16-00 часов.

6. Рабочей комиссии осуществить подготовку решения об утверждении документации по планировке территории или об отклонении такой документации и о направлении ее на доработку с учетом протокола общественных обсуждений и заключения о результатах общественных обсуждений проектной документации, в установленных законом сроках.

7. Опубликовать настоящее постановление в газете «Ангарские огни» и разместить в информационно-телекоммуникационной сети «Интернет» на официальном сайте Иркутского районного муниципального образования www.irkraion.ru.

8. Контроль исполнения настоящего постановления возложить на заместителя Мэра района.

Мэр района Л.П. Фролов

Оповещение о начале общественных обсуждений

В соответствии с постановлением администрации Иркутского районного муниципального образования от «22» июня 2022 г. № 370 о назначении общественных обсуждений по проекту:

Проект планировки и проект межевания территории по объекту: «Наружные сети теплоснабжения пос. Молодежный (Иркутский район)»,

проектная документация 8 томов

общественные обсуждения проводятся с «01» июля 2022 г. по «18» июля 2022 г. на официальном сайте администрации www.irkraion.ru.

Открытие экспозиции проекта состоится на официальном сайте администрации www.irkraion.ru «01» июля 2022 г. в 8-00 часов.

Консультации по экспозиции проекта проводятся в период размещения проекта и проведения экспозиции по телефону: 718-022.

Предложения и замечания, касающиеся проекта, подаются лицами в период размещения проекта и проведения экспозиции с «01» июля 2022 г. по «18» июля 2022 г. (включительно) посредством официального сайта администрации и (или) в письменной форме в адрес рабочей комиссии по адресу: г. Иркутск, ул. Декабрьских Событий, д. 119А, кабинет 608, в период с «01» июля 2022 г. по «18» июля 2022 г., по рабочим дням: с 8-00 до 12-00 часов, с 13-00 до 16-00 часов.

При подаче предложений и замечаний по проекту в письменной форме участники должны предоставить о себе следующую информацию, с приложением документов, подтверждающих такие сведения:

1. для физических лиц: фамилия, имя, отчество (при наличии), дату рождения, адрес места жительства (регистрации);

2. для юридических лиц: наименование, основной государственный регистрационный номер, место нахождения и адрес;

3. сведения из Единого государственного реестра недвижимости и иные документы, устанавливающие или удостоверяющие права граждан на земельные участки, расположенные на территории, в отношении которой подготовлены проекты, объекты капитального строительства, помещения, являющиеся частью указанных объектов капитального строительства.

Проект, подлежащий рассмотрению на общественных обсуждениях, и информационные материалы к нему будут размещены на официальном сайте администрации www.irkraion.ru.

■ КУМИ ИРКУТСКОГО РАЙОННОГО МО

Сообщение о возможном установлении публичного сервитута в границах, согласно прилагаемой схеме.

1. Орган рассматривающий ходатайство об установлении публичного сервитута: администрация Иркутского районного муниципального образования.

2. Цель установления публичного сервитута: размещение объекта электросетевого хозяйства «Объект незавершенный строительством», ходатайство Открытого акционерного общества «Иркутская электросетевая компания».

3. Публичный сервитут площадью 778 кв.м., расположен по адресу: Иркутская область, Иркутский район, в границах согласно приложению 1, в том числе:

- на части земельного участка с кадастровым номером 38:06:100104:1193, расположенного по адресу: Иркутская область, Иркутский район, ТОО «Путь Ильича», поле «Сухая Степь», отделение № 5, пашня, площадью 44 кв.м.;

- на части земельного участка с кадастровым номером 38:06:100104:1615, расположенного по адресу: Иркутская область, Иркутский район, д. Грановщина, площадью 53 кв.м.;

- на части земельного участка с кадастровым номером 38:06:100104:1616, расположенного по адресу: Иркутская область, Иркутский район, д. Грановщина, ул. Весенняя, площадью 1 кв.м.;

- на части земельного участка с кадастровым номером 38:06:100104:1559, расположенного по адресу: Иркутская область, Иркутский район, д. Грановщина, ул. Зимняя, 14, площадью 3 кв.м.;

- на части земельного участка с кадастровым номером 38:06:000000:8426, расположенного по адресу: Иркутская область, Иркутский район, д. Грановщина, проезд 3-ий Грановский, площадью 1 кв.м.;

- на части земельного участка с кадастровым номером 38:06:100104:1237, расположенного по адресу: Иркутская область, Иркутский район, с. Хомутово, поле «Сухая степь», площадью 176 кв.м.;

- на части земельного участка с кадастровым номером 38:06:100104:1235, расположенного по адресу: Иркутская область, Иркутский район, с. Хомутово, ул. Строителей, 26 «А», площадью 1 кв.м.;

- на части земельного участка с кадастровым номером 38:06:100104:1236, расположенного по адресу: Иркутская область, Иркутский район, с. Хомутово, ул. Строителей, 70 «Б», площадью 5 кв.м.;

- на части земельного участка с кадастровым номером 38:06:100104:3735, расположенного по адресу: Иркутская область, Иркутский район, с. Хомутово, ул. Садовая, площадью 1 кв.м.;

- на части земельного участка с кадастровым номером 38:06:100104:4067, расположенного по адресу: Иркутская область, Иркутский муниципальный район, Хомутовское сельское поселение, с. Хомутово, ул. Садовая, площадью 1 кв.м.;

- на части земельного участка с кадастровым номером 38:06:100104:1762, расположенного по адресу: Иркутская область, Иркутский район, с. Хомутово, пер. Западный, 26, площадью 3 кв.м.;

- на части земельного участка с кадастровым номером 38:06:100104:2385, расположенного по адресу: Иркутская область, Иркутский район, с. Хомутово, ул. Еловая, 2, площадью 1 кв.м.;

- на части земельного участка с кадастровым номером 38:06:100102:277, расположенного по адресу: Иркутская область, Иркутский район, с. Хомутово, ул. Колхозная, 163, площадью 11 кв.м.;

- на части земельного участка с кадастровым номером 38:06:100102:255, расположенного по адресу: Иркутская область, Иркутский район, с. Хомутово, ул. Колхозная, 165, площадью 6 кв.м.;

- на части земельного участка с кадастровым номером 38:06:100104:830, расположенного по адресу: Иркутская обл., Иркутский р-н, с. Хомутово, ул. Садовая, 19, площадью 2 кв.м.;

- на части земельного участка с кадастровым номером 38:06:100104:3748, расположенного по адресу: Иркутская область, Иркутский район, с. Хомутово, площадью 246 кв.м.;

- на части земельного участка с кадастровым номером 38:06:100104:3024, расположенного по адресу: Иркутская область, Иркутский район, с. Хомутово, ул. Садовая, 63, площадью 4 кв.м.;

- на части земельного участка с кадастровым номером 38:06:100104:1626, расположенного по адресу: Иркутская область, Иркутский район, д. Грановщина, ул. Зимняя, 50, площадью 4 кв.м.;

- на части земельного участка с кадастровым номером 38:06:100104:808, расположенного по адресу: Иркутская обл., Иркутский р-н, с. Хомутово, отделение № 5, поле «Сухая степь», площадью 77 кв.м.;

- на земельном участке, государственная собственность на который не разграничена, расположенного по адресу: Иркутская область, Иркутский район, площадью 138 кв.м.

4. Ознакомиться с поступившим ходатайством об установлении публичного сервитута и прилагаемым к нему описанием местоположения границ публичного сервитута, подать заявление об учете прав на земельные участки: 664007, г. Иркутск, ул. Декабрьских Событий, д. 119 а, этаж 2, каб. 211, вторник, четверг с 08-00 до 17-00, перерыв с 12-00 до 12-48. Срок подачи заявлений об учете прав на земельные участки: 30 календарных дней со дня опубликования настоящего сообщения.

5. Настоящее сообщение подлежит опубликованию в газете «Ангарские огни», размещению в информационно-телекоммуникационной сети «Интернет» на официальном сайте Иркутского районного муниципального образования www.irkraion.ru

6. Публичный сервитут необходим для размещения объекта электросетевого хозяйства.

Выбор места размещения линейного объекта обусловлен технологическими требованиями, экономической целесообразностью и минимально возможными пересечениями с земельными участками, находящимися в частной собственности.

7. Описание местоположения границ публичного сервитута: схема расположения границ публичного сервитута, приложение к настоящему сообщению.

Председатель Комитета М.П. Халтаева

Приложение 1
к постановлению администрации
Иркутского районного муниципального
образования
от «___»_____2022 г №_____

СХЕМА РАСПОЛОЖЕНИЯ ГРАНИЦ ПУБЛИЧНОГО СЕРВИТУТА

Система координат МСК -38, зона 3		
Площадь устанавливаемого публичного сервитута – 778 м2		
Публичный сервитут испрашивается на земельном участке с кадастровым номером 38:06:100104:1193 - 44м2		
Публичный сервитут испрашивается на земельном участке с кадастровым номером 38:06:100104:1615 - 53 м2		
Публичный сервитут испрашивается на земельном участке с кадастровым номером 38:06:100104:1616 - 1м2		
Публичный сервитут испрашивается на земельном участке с кадастровым номером 38:06:100104:1559 -3м2		
Публичный сервитут испрашивается на земельном участке с кадастровым номером 38:06:000000:8426 -1м2		
Публичный сервитут испрашивается на земельном участке с кадастровым номером 38:06:100104:1237 -176 м2		
Публичный сервитут испрашивается на земельном участке с кадастровым номером 38:06:100104:1235 -1м2		
Публичный сервитут испрашивается на земельном участке с кадастровым номером 38:06:100104:1236 - 5 м2		
Публичный сервитут испрашивается на земельном участке с кадастровым номером 38:06:100104:3735 -1м2		
Публичный сервитут испрашивается на земельном участке с кадастровым номером 38:06:100104:4067 - 1м2		
Публичный сервитут испрашивается на земельном участке с кадастровым номером 38:06:100104:1762- 3м2		
Публичный сервитут испрашивается на земельном участке с кадастровым номером 38:06:100104:2385-1м2		
Публичный сервитут испрашивается на земельном участке с кадастровым номером 38:06:100102:277 -11 м2		
Публичный сервитут испрашивается на земельном участке с кадастровым номером 38:06:100102:255- 6м2		
Публичный сервитут испрашивается на земельном участке с кадастровым номером 38:06:100104:830- 2м2		
Публичный сервитут испрашивается на земельном участке с кадастровым номером 38:06:100104:3748 - 246 м2		
Публичный сервитут испрашивается на земельном участке с кадастровым номером 38:06:100104:3024 - 4м2		
Публичный сервитут испрашивается на земельном участке с кадастровым номером 38:06:100104:1626 - 4м2		
Публичный сервитут испрашивается на земельном участке с кадастровым номером 38:06:100104:808 -77 м2		
Публичный сервитут испрашивается на землях государственная собственность, на которые не разграничена -138 м2		
Обозначение характерных точек границ	Координаты, м	
	X	Y
1	2	3
н1	404740,80	3338401,27
н2	404740,94	3338402,26
н3	404739,95	3338402,40
н4	404739,81	3338401,41
н1	404740,80	3338401,27
-	-	-
н5	404735,20	3338361,47
н6	404735,34	3338362,46
н7	404734,35	3338362,59
н8	404734,21	3338361,60
н5	404735,20	3338361,47
-	-	-

н9	404729,76	3338321,88
н10	404729,90	3338322,87
н11	404728,91	3338323,01
н12	404728,77	3338322,02
н9	404729,76	3338321,88
-	-	-
н13	404723,90	3338281,92
н14	404724,04	3338282,91
н15	404723,05	3338283,05
н16	404722,91	3338282,06
н13	404723,90	3338281,92
-	-	-
н17	404718,74	3338242,51
н18	404718,87	3338243,50
н19	404717,88	3338243,63
н20	404717,75	3338242,64
н17	404718,74	3338242,51
-	-	-
н21	404713,20	3338202,78
н22	404713,34	3338203,77
н23	404712,35	3338203,91
н24	404712,21	3338202,92
н21	404713,20	3338202,78
-	-	-
н25	404704,01	3338137,58
н26	404704,14	3338138,57
н27	404703,15	3338138,71
н28	404703,02	3338137,72
н25	404704,01	3338137,58
-	-	-
н29	404700,43	3338111,75
н30	404700,56	3338112,74
н31	404699,57	3338112,87
н32	404699,44	3338111,88
н29	404700,43	3338111,75
-	-	-
н33	404695,07	3338073,11
н34	404695,21	3338074,10
н35	404694,22	3338074,24
н36	404694,08	3338073,25
н33	404695,07	3338073,11
-	-	-
н37	404689,48	3338033,90
н38	404689,62	3338034,89
н39	404688,63	3338035,03
н40	404688,49	3338034,04
н37	404689,48	3338033,90
-	-	-
н41	404683,88	3337994,87
н42	404684,02	3337995,86
н43	404683,03	3337996,00
н44	404682,89	3337995,01
н41	404683,88	3337994,87
-	-	-
н45	404678,33	3337955,05
н46	404678,47	3337956,04
н47	404677,48	3337956,18
н48	404677,34	3337955,19
н45	404678,33	3337955,05
-	-	-
н49	404672,71	3337915,04
н50	404672,84	3337916,03
н51	404671,85	3337916,16
н52	404671,72	3337915,17
н49	404672,71	3337915,04
-	-	-
н53	405572,05	3338567,00
н54	405573,05	3338567,00
н55	405573,05	3338568,00
н56	405572,05	3338568,00
н53	405572,05	3338567,00
-	-	-
н57	404806,96	3338139,59
н58	404807,96	3338139,46
н59	404808,08	3338140,46
н60	404807,09	3338140,58
н57	404806,96	3338139,59
-	-	-
н61	404833,12	3338136,26
н62	404834,11	3338136,14
н63	404834,24	3338137,13
н64	404833,25	3338137,25
н61	404833,12	3338136,26
-	-	-
н65	404836,53	3338159,96
н66	404836,39	3338158,97
н67	404837,38	3338158,83
н68	404837,52	3338159,82
н65	404836,53	3338159,96
-	-	-
н69	404840,31	3338185,39
н70	404840,17	3338184,40
н71	404841,16	3338184,26
н72	404841,30	3338185,25
н69	404840,31	3338185,39
-	-	-
н73	404846,30	3338225,91
н74	404846,15	3338224,92
н75	404847,14	3338224,78

н76	404847,29	3338225,76
н73	404846,30	3338225,91
-	-	-
н77	404852,01	3338264,51
н78	404851,87	3338263,53
н79	404852,86	3338263,38
н80	404853,00	3338264,37
н77	404852,01	3338264,51
-	-	-
н81	404857,77	3338303,96
н82	404857,62	3338302,97
н83	404858,61	3338302,83
н84	404858,76	3338303,81
н81	404857,77	3338303,96
-	-	-
н85	404863,97	3338345,19
н86	404863,83	3338344,20
н87	404864,82	3338344,05
н88	404864,96	3338345,04
н85	404863,97	3338345,19
-	-	-
н89	404880,97	3338340,76
н90	404881,12	3338341,74
н91	404880,13	3338341,89
н92	404879,98	3338340,90
н89	404880,97	3338340,76
-	-	-
н93	404875,41	3338301,70
н94	404875,55	3338302,69
н95	404874,56	3338302,83
н96	404874,42	3338301,85
н93	404875,41	3338301,70
-	-	-
н97	404869,60	3338261,39
н98	404869,74	3338262,38
н99	404868,75	3338262,53
н100	404868,61	3338261,54
н97	404869,60	3338261,39
-	-	-
н101	404858,19	3338181,92
н102	404858,33	3338182,91
н103	404857,34	3338183,05
н104	404857,20	3338182,06
н101	404858,19	3338181,92
-	-	-
н105	404854,78	3338157,38
н106	404854,91	3338158,37
н107	404853,92	3338158,51
н108	404853,79	3338157,52
н105	404854,78	3338157,38
-	-	-
н109	404845,58	3338093,47
н110	404845,73	3338094,46
н111	404844,74	3338094,60
н112	404844,59	3338093,61
н109	404845,58	3338093,47
-	-	-
н113	404827,51	3338095,61
н114	404827,37	3338094,62
н115	404828,36	3338094,48
н116	404828,50	3338095,47
н113	404827,51	3338095,61
-	-	-
н117	404839,97	3338053,68
н118	404840,11	3338054,67
н119	404839,12	3338054,81
н120	404838,98	3338053,82
н117	404839,97	3338053,68
-	-	-
н121	404822,43	3338056,80
н122	404822,30	3338055,81
н123	404823,29	3338055,68
н124	404823,42	3338056,67
н121	404822,43	3338056,80
-	-	-
н125	404834,26	3338013,86
н126	404834,40	3338014,85
н127	404833,41	3338014,99
н128	404833,27	3338014,00
н125	404834,26	3338013,86
-	-	-
н129	404817,17	3338016,36
н130	404817,04	3338015,37
н131	404818,03	3338015,23
н132	404818,16	3338016,23
н129	404817,17	3338016,36
-	-	-
н133	404811,70	3337976,95
н134	404811,56	3337975,96
н135	404812,55	3337975,82
н136	404812,69	3337976,81
н133	404811,70	3337976,95
-	-	-
н137	404828,29	3337971,04
н138	404828,43	3337972,03
н139	404827,44	3337972,18
н140	404827,30	3337971,19
н137	404828,29	3337971,04
-	-	-

н141	404822,92	3337933,92
н142	404823,06	3337934,91
н143	404822,07	3337935,05
н144	404821,93	3337934,06
н141	404822,92	3337933,92
-	-	-
н145	404806,01	3337937,46
н146	404805,87	3337936,47
н147	404806,86	3337936,33
н148	404807,00	3337937,32
н145	404806,01	3337937,46
-	-	-
н149	404817,51	3337894,92
н150	404817,65	3337895,92
н151	404816,66	3337896,05
н152	404816,52	3337895,06
н149	404817,51	3337894,92
-	-	-
н153	404800,37	3337897,91
н154	404800,23	3337896,92
н155	404801,22	3337896,78
н156	404801,36	3337897,77
н153	404800,37	3337897,91
-	-	-
н157	404747,27	3338156,27
н158	404748,26	3338156,14
н159	404748,40	3338157,13
н160	404747,41	3338157,26
н157	404747,27	3338156,27
-	-	-
н161	404728,77	3338201,46
н162	404728,91	3338202,45
н163	404727,92	3338202,59
н164	404727,78	3338201,60
н161	404728,77	3338201,46
-	-	-
н165	404734,25	3338240,47
н166	404734,39	3338241,46
н167	404733,40	3338241,60
н168	404733,26	3338240,61
н165	404734,25	3338240,47
-	-	-
н169	404739,97	3338279,98
н170	404740,11	3338280,97
н171	404739,12	3338281,11
н172	404738,98	3338280,12
н169	404739,97	3338279,98
-	-	-
н173	404745,61	3338319,56
н174	404745,75	3338320,55
н175	404744,76	3338320,69
н176	404744,62	3338319,70
н173	404745,61	3338319,56
-	-	-
н177	404751,13	3338358,85
н178	404751,27	3338359,84
н179	404750,28	3338359,98
н180	404750,14	3338358,99
н177	404751,13	3338358,85
-	-	-
н181	404756,89	3338398,44
н182	404757,03	3338399,43
н183	404756,04	3338399,57
н184	404755,90	3338398,58
н181	404756,89	3338398,44
-	-	-
н185	404716,79	3338109,67
н186	404716,92	3338110,66
н187	404715,93	3338110,79
н188	404715,80	3338109,80
н185	404716,79	3338109,67
-	-	-
н189	404710,61	3338066,40
н190	404710,76	3338067,39
н191	404709,77	3338067,53
н192	404709,63	3338066,54
н189	404710,61	3338066,40
-	-	-
н193	404705,45	3338030,75
н194	404705,59	3338031,74
н195	404704,60	3338031,88
н196	404704,46	3338030,89
н193	404705,45	3338030,75
-	-	-
н197	404699,97	3337991,83
н198	404700,11	3337992,82
н199	404699,12	3337992,96
н200	404698,98	3337991,97
н197	404699,97	3337991,83
-	-	-
н201	404694,32	3337951,81
н202	404694,46	3337952,80
н203	404693,47	3337952,94
н204	404693,33	3337951,95
н201	404694,32	3337951,81
-	-	-
н205	404688,79	3337912,56
н206	404688,93	3337913,55
н207	404687,94	3337913,69

н208	404687,80	3337912,70
н205	404688,79	3337912,56
-	-	-
н209	404664,24	3337854,04
н210	404664,38	3337855,03
н211	404663,39	3337855,17
н212	404663,25	3337854,18
н209	404664,24	3337854,04
-	-	-
н213	404658,65	3337815,00
н214	404658,79	3337815,99
н215	404657,80	3337816,13
н216	404657,66	3337815,14
н213	404658,65	3337815,00
-	-	-
н217	404673,77	3337814,41
н218	404673,63	3337813,42
н219	404674,62	3337813,28
н220	404674,76	3337814,27
н217	404673,77	3337814,41
-	-	-
н221	404668,31	3337774,26
н222	404668,18	3337773,27
н223	404669,17	3337773,14
н224	404669,30	3337774,13
н221	404668,31	3337774,26
-	-	-
н225	404652,93	3337775,37
н226	404653,07	3337776,36
н227	404652,08	3337776,50
н228	404651,94	3337775,51
н225	404652,93	3337775,37
-	-	-
н229	404647,48	3337736,54
н230	404647,62	3337737,53
н231	404646,63	3337737,68
н232	404646,49	3337736,69
н229	404647,48	3337736,54
-	-	-
н233	404662,83	3337733,59
н234	404662,69	3337732,60
н235	404663,68	3337732,46
н236	404663,82	3337733,46
н233	404662,83	3337733,59
-	-	-
н237	404657,63	3337695,16
н238	404657,50	3337694,17
н239	404658,49	3337694,04
н240	404658,62	3337695,03
н237	404657,63	3337695,16
-	-	-
н241	404641,34	3337695,77
н242	404641,49	3337696,76
н243	404640,50	3337696,91
н244	404640,35	3337695,92
н241	404641,34	3337695,77
-	-	-
н245	404652,45	3337655,80
н246	404652,31	3337654,80
н247	404653,30	3337654,67
н248	404653,44	3337655,66
н245	404652,45	3337655,80
-	-	-
н249	404635,75	3337656,70
н250	404635,89	3337657,69
н251	404634,90	3337657,83
н252	404634,76	3337656,84
н249	404635,75	3337656,70
-	-	-
н253	404647,10	3337615,83
н254	404646,97	3337614,84
н255	404647,96	3337614,71
н256	404648,09	3337615,70
н253	404647,10	3337615,83
-	-	-
н257	404629,79	3337615,27
н258	404629,93	3337616,26
н259	404628,94	3337616,40
н260	404628,80	3337615,41
н257	404629,79	3337615,27
-	-	-
н261	404667,64	3337568,78
н262	404668,62	3337568,57
н263	404668,83	3337569,54
н264	404667,85	3337569,75
н261	404667,64	3337568,78
-	-	-
н265	404670,43	3337559,38
н266	404669,43	3337559,37
н267	404669,44	3337558,37
н268	404670,44	3337558,38
н265	404670,43	3337559,38
-	-	-
н269	404636,12	3337530,52
н270	404635,98	3337529,52
н271	404636,97	3337529,39
н272	404637,11	3337530,38
н269	404636,12	3337530,52
-	-	-

н273	404620,40	3337544,00
н274	404619,63	3337544,64
н275	404618,99	3337543,87
н276	404619,76	3337543,23
н273	404620,40	3337544,00
-	-	-
н277	404631,46	3337500,54
н278	404631,31	3337499,55
н279	404632,30	3337499,40
н280	404632,45	3337500,39
н277	404631,46	3337500,54
-	-	-
н281	404627,29	3337471,49
н282	404627,15	3337470,50
н283	404628,14	3337470,36
н284	404628,28	3337471,35
н281	404627,29	3337471,49
-	-	-
н285	404609,06	3337472,80
н286	404608,91	3337471,82
н287	404609,90	3337471,67
н288	404610,05	3337472,66
н285	404609,06	3337472,80
-	-	-
н289	404603,04	3337432,23
н290	404602,90	3337431,24
н291	404603,89	3337431,10
н292	404604,03	3337432,09
н289	404603,04	3337432,23
-	-	-
н293	404621,57	3337430,03
н294	404621,44	3337429,04
н295	404622,43	3337428,90
н296	404622,56	3337429,89
н293	404621,57	3337430,03
-	-	-
н297	404616,37	3337391,22
н298	404616,23	3337390,23
н299	404617,23	3337390,10
н300	404617,36	3337391,09
н297	404616,37	3337391,22
-	-	-
н301	404597,59	3337394,58
н302	404597,44	3337393,59
н303	404598,43	3337393,44
н304	404598,58	3337394,43
н301	404597,59	3337394,58
-	-	-
н305	404612,99	3337367,12
н306	404612,86	3337366,13
н307	404613,85	3337365,99
н308	404613,98	3337366,98
н305	404612,99	3337367,12
-	-	-
н309	404588,48	3337326,43
н310	404587,70	3337325,82
н311	404588,31	3337325,03
н312	404589,10	3337325,65
н309	404588,48	3337326,43
-	-	-
н313	404744,20	3337353,21
н314	404744,34	3337354,21
н315	404743,35	3337354,34
н316	404743,21	3337353,35
н313	404744,20	3337353,21
-	-	-
н317	404725,02	3337356,14
н318	404724,89	3337355,15
н319	404725,88	3337355,02
н320	404726,01	3337356,01
н317	404725,02	3337356,14
-	-	-
н321	404729,97	3337391,02
н322	404729,83	3337390,02
н323	404730,82	3337389,89
н324	404730,96	3337390,88
н321	404729,97	3337391,02
-	-	-
н325	404748,82	3337386,94
н326	404748,95	3337387,93
н327	404747,96	3337388,07
н328	404747,83	3337387,07
н325	404748,82	3337386,94
-	-	-
н329	404754,40	3337427,27
н330	404754,53	3337428,26
н331	404753,54	3337428,39
н332	404753,41	3337427,40
н329	404754,40	3337427,27
-	-	-
н333	404735,32	3337430,56
н334	404735,19	3337429,57
н335	404736,18	3337429,44
н336	404736,31	3337430,43
н333	404735,32	3337430,56
-	-	-
н337	404759,70	3337465,98
н338	404759,84	3337466,97
н339	404758,85	3337467,11

н340	404758,71	3337466,12
н337	404759,70	3337465,98
-	-	-
н341	404740,75	3337469,79
н342	404740,61	3337468,79
н343	404741,61	3337468,66
н344	404741,74	3337469,65
н341	404740,75	3337469,79
-	-	-
н345	404765,33	3337506,27
н346	404765,47	3337507,26
н347	404764,48	3337507,40
н348	404764,34	3337506,41
н345	404765,33	3337506,27
-	-	-
н349	404746,12	3337509,15
н350	404745,98	3337508,16
н351	404746,97	3337508,03
н352	404747,11	3337509,02
н349	404746,12	3337509,15
-	-	-
н353	404751,89	3337549,51
н354	404752,88	3337549,37
н355	404753,02	3337550,36
н356	404752,03	3337550,50
н353	404751,89	3337549,51
-	-	-
н357	404726,95	3337553,52
н358	404727,94	3337553,38
н359	404728,08	3337554,37
н360	404727,09	3337554,51
н357	404726,95	3337553,52
-	-	-
н361	404754,96	3337571,88
н362	404754,82	3337570,89
н363	404755,81	3337570,75
н364	404755,95	3337571,74
н361	404754,96	3337571,88
-	-	-
н365	404774,08	3337569,07
н366	404774,22	3337570,06
н367	404773,23	3337570,20
н368	404773,09	3337569,21
н365	404774,08	3337569,07
-	-	-
н369	404778,09	3337595,47
н370	404778,23	3337596,46
н371	404777,24	3337596,59
н372	404777,10	3337595,60
н369	404778,09	3337595,47
-	-	-
н373	404759,02	3337599,37
н374	404758,88	3337598,38
н375	404759,87	3337598,24
н376	404760,01	3337599,23
н373	404759,02	3337599,37
-	-	-
н377	404764,65	3337639,83
н378	404764,51	3337638,84
н379	404765,50	3337638,70
н380	404765,64	3337639,69
н377	404764,65	3337639,83
-	-	-
н381	404783,38	3337635,53
н382	404783,51	3337636,52
н383	404782,52	3337636,65
н384	404782,38	3337635,66
н381	404783,38	3337635,53
-	-	-
н385	404788,80	3337675,15
н386	404788,94	3337676,14
н387	404787,95	3337676,28
н388	404787,81	3337675,29
н385	404788,80	3337675,15
-	-	-
н389	404770,22	3337679,53
н390	404770,08	3337678,54
н391	404771,07	3337678,40
н392	404771,21	3337679,39
н389	404770,22	3337679,53
-	-	-
н393	404794,13	3337714,61
н394	404794,26	3337715,60
н395	404793,27	3337715,73
н396	404793,14	3337714,74
н393	404794,13	3337714,61
-	-	-
н397	404775,58	3337718,13
н398	404775,44	3337717,14
н399	404776,43	3337717,00
н400	404776,57	3337717,99
н397	404775,58	3337718,13
-	-	-
н401	404799,41	3337754,69
н402	404799,54	3337755,68
н403	404798,55	3337755,81
н404	404798,42	3337754,82
н401	404799,41	3337754,69
-	-	-

н405	404781,27	3337758,14
н406	404781,14	3337757,15
н407	404782,13	3337757,01
н408	404782,26	3337758,00
н405	404781,27	3337758,14
-	-	-
н409	404786,80	3337797,82
н410	404786,66	3337796,83
н411	404787,65	3337796,69
н412	404787,79	3337797,68
н409	404786,80	3337797,82
-	-	-
н413	404804,77	3337794,10
н414	404804,90	3337795,09
н415	404803,91	3337795,22
н416	404803,78	3337794,23
н413	404804,77	3337794,10
-	-	-
н417	405735,55	3338524,82
н418	405734,57	3338524,61
н419	405734,78	3338523,63
н420	405735,76	3338523,84
н417	405735,55	3338524,82
-	-	-
н421	405719,57	3338505,27
н422	405719,39	3338504,29
н423	405720,37	3338504,11
н424	405720,56	3338505,09
н421	405719,57	3338505,27
-	-	-
н425	405714,07	3338474,93
н426	405713,89	3338473,95
н427	405714,87	3338473,77
н428	405715,05	3338474,75
н425	405714,07	3338474,93
-	-	-
н429	405708,73	3338445,72
н430	405708,55	3338444,74
н431	405709,54	3338444,56
н432	405709,71	3338445,54
н429	405708,73	3338445,72
-	-	-
н433	405702,50	3338410,77
н434	405702,32	3338409,78
н435	405703,30	3338409,61
н436	405703,48	3338410,59
н433	405702,50	3338410,77
-	-	-
н437	405696,01	3338375,53
н438	405695,83	3338374,54
н439	405696,81	3338374,36
н440	405696,99	3338375,35
н437	405696,01	3338375,53
-	-	-
н441	405690,71	3338345,83
н442	405690,53	3338344,84
н443	405691,52	3338344,66
н444	405691,70	3338345,65
н441	405690,71	3338345,83
-	-	-
н445	405685,48	3338318,26
н446	405685,30	3338317,28
н447	405686,28	3338317,10
н448	405686,46	3338318,08
н445	405685,48	3338318,26
-	-	-
н449	405678,55	3338280,30
н450	405678,37	3338279,31
н451	405679,36	3338279,13
н452	405679,54	3338280,12
н449	405678,55	3338280,30
-	-	-
н453	405673,20	3338250,60
н454	405673,02	3338249,61
н455	405674,01	3338249,43
н456	405674,19	3338250,42
н453	405673,20	3338250,60
-	-	-
н457	405667,73	3338220,74
н458	405667,55	3338219,76
н459	405668,54	3338219,58
н460	405668,71	3338220,56
н457	405667,73	3338220,74
-	-	-
н461	405662,33	3338190,82
н462	405662,15	3338189,84
н463	405663,14	3338189,66
н464	405663,32	3338190,64
н461	405662,33	3338190,82
-	-	-
н465	405656,88	3338160,71
н466	405656,70	3338159,72
н467	405657,69	3338159,54
н468	405657,87	3338160,52
н465	405656,88	3338160,71
-	-	-
н469	405641,60	3338170,03
н470	405641,43	3338169,05
н471	405642,41	3338168,87

н472	405642,59	3338169,85
н469	405641,60	3338170,03
-	-	-
н473	405646,88	3338199,16
н474	405646,70	3338198,17
н475	405647,68	3338197,99
н476	405647,87	3338198,98
н473	405646,88	3338199,16
-	-	-
н477	405652,40	3338228,94
н478	405652,22	3338227,96
н479	405653,20	3338227,78
н480	405653,38	3338228,76
н477	405652,40	3338228,94
-	-	-
н481	405657,91	3338259,08
н482	405657,73	3338258,09
н483	405658,71	3338257,91
н484	405658,89	3338258,90
н481	405657,91	3338259,08
-	-	-
н485	405663,09	3338288,28
н486	405662,92	3338287,30
н487	405663,90	3338287,12
н488	405664,08	3338288,11
н485	405663,09	3338288,28
-	-	-
н489	405668,37	3338317,62
н490	405668,20	3338316,64
н491	405669,18	3338316,46
н492	405669,36	3338317,45
н489	405668,37	3338317,62
-	-	-
н493	405673,73	3338347,19
н494	405673,55	3338346,21
н495	405674,54	3338346,03
н496	405674,72	3338347,01
н493	405673,73	3338347,19
-	-	-
н497	405679,49	3338378,41
н498	405679,31	3338377,43
н499	405680,29	3338377,25
н500	405680,47	3338378,23
н497	405679,49	3338378,41
-	-	-
н501	405684,67	3338407,65
н502	405684,50	3338406,67
н503	405685,48	3338406,49
н504	405685,66	3338407,48
н501	405684,67	3338407,65
-	-	-
н505	405690,22	3338437,63
н506	405690,05	3338436,65
н507	405691,03	3338436,47
н508	405691,21	3338437,46
н505	405690,22	3338437,63
-	-	-
н509	405695,52	3338467,26
н510	405695,34	3338466,28
н511	405696,32	3338466,10
н512	405696,50	3338467,08
н509	405695,52	3338467,26
-	-	-
н513	405701,07	3338497,93
н514	405700,88	3338496,95
н515	405701,87	3338496,76
н516	405702,05	3338497,75
н513	405701,07	3338497,93
-	-	-
н517	405730,20	3338562,22
н518	405730,01	3338561,24
н519	405730,99	3338561,05
н520	405731,18	3338562,03
н517	405730,20	3338562,22
-	-	-
н521	405736,99	3338597,93
н522	405736,80	3338596,94
н523	405737,79	3338596,76
н524	405737,97	3338597,74
н521	405736,99	3338597,93
-	-	-
н525	405742,32	3338626,58
н526	405742,14	3338625,60
н527	405743,12	3338625,42
н528	405743,30	3338626,40
н525	405742,32	3338626,58
-	-	-
н529	405747,65	3338656,23
н530	405747,47	3338655,25
н531	405748,46	3338655,07
н532	405748,64	3338656,05
н529	405747,65	3338656,23
-	-	-
н533	405753,35	3338686,88
н534	405753,17	3338685,90
н535	405754,15	3338685,72
н536	405754,34	3338686,70
н533	405753,35	3338686,88
-	-	-

н537	405758,47	3338714,31
н538	405758,28	3338713,32
н539	405759,26	3338713,14
н540	405759,45	3338714,12
н537	405758,47	3338714,31
-	-	-
н541	405764,10	3338742,94
н542	405763,91	3338741,96
н543	405764,89	3338741,77
н544	405765,08	3338742,76
н541	405764,10	3338742,94
-	-	-
н545	405769,56	3338772,39
н546	405769,38	3338771,40
н547	405770,36	3338771,22
н548	405770,54	3338772,21
н545	405769,56	3338772,39
-	-	-
н549	405774,94	3338802,21
н550	405774,76	3338801,23
н551	405775,75	3338801,05
н552	405775,93	3338802,03
н549	405774,94	3338802,21
-	-	-
н553	405791,70	3338898,16
н554	405791,52	3338897,18
н555	405792,50	3338897,00
н556	405792,68	3338897,98
н553	405791,70	3338898,16
-	-	-
н557	405796,88	3338926,74
н558	405796,70	3338925,76
н559	405797,68	3338925,58
н560	405797,86	3338926,56
н557	405796,88	3338926,74
-	-	-
н561	405802,44	3338956,39
н562	405802,25	3338955,40
н563	405803,24	3338955,22
н564	405803,42	3338956,21
н561	405802,44	3338956,39
-	-	-
н565	405807,93	3338986,74
н566	405807,75	3338985,75
н567	405808,74	3338985,58
н568	405808,91	3338986,56
н565	405807,93	3338986,74
-	-	-
н569	405813,27	3339016,48
н570	405813,09	3339015,50
н571	405814,07	3339015,32
н572	405814,25	3339016,30
н569	405813,27	3339016,48
-	-	-
н573	405818,83	3339046,50
н574	405818,65	3339045,52
н575	405819,63	3339045,33
н576	405819,82	3339046,32
н573	405818,83	3339046,50
-	-	-
н577	405824,45	3339076,04
н578	405824,27	3339075,05
н579	405825,26	3339074,87
н580	405825,44	3339075,86
н577	405824,45	3339076,04
-	-	-
н581	405829,53	3339104,99
н582	405829,35	3339104,01
н583	405830,33	3339103,83
н584	405830,51	3339104,81
н581	405829,53	3339104,99
-	-	-
н585	405835,10	3339134,78
н586	405834,92	3339133,80
н587	405835,90	3339133,62
н588	405836,08	3339134,60
н585	405835,10	3339134,78
-	-	-
н589	405840,48	3339164,16
н590	405840,30	3339163,18
н591	405841,28	3339162,99
н592	405841,46	3339163,98
н589	405840,48	3339164,16
-	-	-
н593	405834,80	3339222,39
н594	405834,98	3339223,38
н595	405833,99	3339223,56
н596	405833,82	3339222,57
н593	405834,80	3339222,39
-	-	-
н597	405849,72	3339224,14
н598	405850,71	3339224,24
н599	405850,60	3339225,24
н600	405849,61	3339225,13
н597	405849,72	3339224,14
-	-	-
н601	405864,48	3339290,95
н602	405864,66	3339291,93
н603	405863,68	3339292,11

н604	405863,50	3339291,13
н601	405864,48	3339290,95
-	-	-
н605	405869,88	3339320,38
н606	405870,05	3339321,37
н607	405869,07	3339321,54
н608	405868,89	3339320,56
н605	405869,88	3339320,38
-	-	-
н609	405875,15	3339349,84
н610	405875,33	3339350,83
н611	405874,35	3339351,00
н612	405874,17	3339350,02
н609	405875,15	3339349,84
-	-	-
н613	405880,77	3339379,99
н614	405880,95	3339380,98
н615	405879,97	3339381,16
н616	405879,79	3339380,17
н613	405880,77	3339379,99
-	-	-
н617	405885,97	3339409,31
н618	405886,14	3339410,30
н619	405885,16	3339410,47
н620	405884,98	3339409,49
н617	405885,97	3339409,31
-	-	-
н621	405891,42	3339438,75
н622	405891,61	3339439,73
н623	405890,62	3339439,92
н624	405890,44	3339438,93
н621	405891,42	3339438,75
-	-	-
н625	405866,39	3339398,82
н626	405866,56	3339399,80
н627	405865,58	3339399,98
н628	405865,41	3339398,99
н625	405866,39	3339398,82
-	-	-
н629	405861,50	3339370,59
н630	405861,68	3339371,58
н631	405860,69	3339371,75
н632	405860,52	3339370,77
н629	405861,50	3339370,59
-	-	-
н633	405856,10	3339341,24
н634	405856,28	3339342,22
н635	405855,29	3339342,40
н636	405855,11	3339341,42
н633	405856,10	3339341,24
-	-	-
н637	405850,53	3339310,42
н638	405850,71	3339311,41
н639	405849,72	3339311,58
н640	405849,55	3339310,60
н637	405850,53	3339310,42
-	-	-
н641	405845,54	3339282,13
н642	405845,72	3339283,12
н643	405844,73	3339283,29
н644	405844,56	3339282,31
н641	405845,54	3339282,13
-	-	-
н645	405825,89	3339174,45
н646	405826,07	3339175,43
н647	405825,09	3339175,62
н648	405824,91	3339174,63
н645	405825,89	3339174,45
-	-	-
н649	405820,33	3339144,31
н650	405820,51	3339145,29
н651	405819,52	3339145,47
н652	405819,34	3339144,49
н649	405820,33	3339144,31
-	-	-
н653	405815,03	3339115,28
н654	405815,21	3339116,26
н655	405814,22	3339116,44
н656	405814,04	3339115,46
н653	405815,03	3339115,28
-	-	-
н657	405809,65	3339085,46
н658	405809,83	3339086,44
н659	405808,84	3339086,62
н660	405808,66	3339085,64
н657	405809,65	3339085,46
-	-	-
н661	405804,21	3339055,98
н662	405804,39	3339056,96
н663	405803,41	3339057,15
н664	405803,22	3339056,16
н661	405804,21	3339055,98
-	-	-
н665	405798,71	3339026,55
н666	405798,89	3339027,53
н667	405797,90	3339027,71
н668	405797,72	3339026,72
н665	405798,71	3339026,55
-	-	-

н669	405793,42	3338996,02
н670	405793,60	3338997,00
н671	405792,61	3338997,18
н672	405792,44	3338996,19
н669	405793,42	3338996,02
-	-	-
н673	405787,96	3338966,66
н674	405788,14	3338967,64
н675	405787,16	3338967,82
н676	405786,98	3338966,83
н673	405787,96	3338966,66
-	-	-
н677	405782,65	3338936,78
н678	405782,83	3338937,76
н679	405781,85	3338937,94
н680	405781,67	3338936,96
н677	405782,65	3338936,78
-	-	-
н681	405777,02	3338907,30
н682	405777,21	3338908,28
н683	405776,22	3338908,46
н684	405776,04	3338907,48
н681	405777,02	3338907,30
-	-	-
н685	405771,62	3338878,00
н686	405771,80	3338878,98
н687	405770,81	3338879,16
н688	405770,63	3338878,18
н685	405771,62	3338878,00
-	-	-
н689	405755,36	3338789,51
н690	405755,54	3338790,49
н691	405754,56	3338790,67
н692	405754,38	3338789,69
н689	405755,36	3338789,51
-	-	-
н693	405750,03	3338760,25
н694	405750,21	3338761,24
н695	405749,22	3338761,42
н696	405749,05	3338760,43
н693	405750,03	3338760,25
-	-	-
н697	405744,78	3338730,83
н698	405744,96	3338731,81
н699	405743,98	3338731,99
н700	405743,80	3338731,01
н697	405744,78	3338730,83
-	-	-
н701	405739,24	3338701,15
н702	405739,42	3338702,14
н703	405738,44	3338702,32
н704	405738,26	3338701,34
н701	405739,24	3338701,15
-	-	-
н705	405733,85	3338671,68
н706	405734,03	3338672,66
н707	405733,05	3338672,85
н708	405732,87	3338671,86
н705	405733,85	3338671,68
-	-	-
н709	405728,38	3338642,13
н710	405728,56	3338643,12
н711	405727,57	3338643,30
н712	405727,39	3338642,31
н709	405728,38	3338642,13
-	-	-
н713	405722,95	3338612,15
н714	405723,13	3338613,14
н715	405722,15	3338613,32
н716	405721,97	3338612,33
н713	405722,95	3338612,15
-	-	-
н717	405717,51	3338582,81
н718	405717,69	3338583,79
н719	405716,71	3338583,97
н720	405716,53	3338582,99
н717	405717,51	3338582,81
-	-	-
н721	405578,66	3338519,72
н722	405578,84	3338520,70
н723	405577,86	3338520,88
н724	405577,68	3338519,90
н721	405578,66	3338519,72
-	-	-
н725	405572,14	3338484,78
н726	405572,32	3338485,76
н727	405571,34	3338485,94
н728	405571,16	3338484,96
н725	405572,14	3338484,78
-	-	-
н729	405566,06	3338450,81
н730	405566,24	3338451,80
н731	405565,25	3338451,98
н732	405565,08	3338450,99
н729	405566,06	3338450,81
-	-	-
н733	405560,00	3338418,25
н734	405560,19	3338419,23
н735	405559,20	3338419,42

н736	405559,02	3338418,43
н733	405560,00	3338418,25
-	-	-
н737	405553,55	3338383,38
н738	405553,73	3338384,37
н739	405552,75	3338384,55
н740	405552,57	3338383,56
н737	405553,55	3338383,38
-	-	-
н741	405547,21	3338348,57
н742	405547,39	3338349,56
н743	405546,41	3338349,74
н744	405546,23	3338348,75
н741	405547,21	3338348,57
-	-	-
н745	405541,20	3338316,00
н746	405541,38	3338316,98
н747	405540,40	3338317,16
н748	405540,22	3338316,18
н745	405541,20	3338316,00
-	-	-
н749	405535,37	3338283,63
н750	405535,55	3338284,62
н751	405534,57	3338284,79
н752	405534,39	3338283,81
н749	405535,37	3338283,63
-	-	-
н753	405529,10	3338249,31
н754	405529,28	3338250,30
н755	405528,30	3338250,48
н756	405528,12	3338249,49
н753	405529,10	3338249,31
-	-	-
н757	405523,31	3338217,99
н758	405523,49	3338218,98
н759	405522,50	3338219,16
н760	405522,32	3338218,17
н757	405523,31	3338217,99
-	-	-
н761	405548,96	3338163,69
н762	405549,94	3338163,53
н763	405550,11	3338164,51
н764	405549,12	3338164,68
н761	405548,96	3338163,69
-	-	-
н765	405526,95	3338172,23
н766	405527,45	3338171,36
н767	405528,31	3338171,86
н768	405527,81	3338172,73
н765	405526,95	3338172,23
-	-	-
н769	405534,92	3338215,82
н770	405534,74	3338214,83
н771	405535,73	3338214,65
н772	405535,91	3338215,64
н769	405534,92	3338215,82
-	-	-
н773	405540,82	3338247,70
н774	405540,64	3338246,72
н775	405541,62	3338246,54
н776	405541,80	3338247,52
н773	405540,82	3338247,70
-	-	-
н777	405546,84	3338281,42
н778	405546,66	3338280,44
н779	405547,64	3338280,26
н780	405547,82	3338281,24
н777	405546,84	3338281,42
-	-	-
н781	405553,77	3338319,07
н782	405553,59	3338318,09
н783	405554,57	3338317,91
н784	405554,75	3338318,89
н781	405553,77	3338319,07
-	-	-
н785	405559,63	3338351,61
н786	405559,45	3338350,62
н787	405560,43	3338350,44
н788	405560,61	3338351,43
н785	405559,63	3338351,61
-	-	-
н789	405565,64	3338383,97
н790	405565,46	3338382,99
н791	405566,45	3338382,81
н792	405566,63	3338383,79
н789	405565,64	3338383,97
-	-	-
н793	405572,15	3338419,94
н794	405571,97	3338418,96
н795	405572,95	3338418,78
н796	405573,13	3338419,76
н793	405572,15	3338419,94
-	-	-
н797	405578,44	3338454,57
н798	405578,26	3338453,58
н799	405579,24	3338453,41
н800	405579,42	3338454,39
н797	405578,44	3338454,57
-	-	-

н801	405583,93	3338485,38
н802	405583,75	3338484,40
н803	405584,74	3338484,22
н804	405584,91	3338485,20
н801	405583,93	3338485,38
-	-	-
н805	405589,43	3338515,96
н806	405589,26	3338514,97
н807	405590,24	3338514,80
н808	405590,42	3338515,78
н805	405589,43	3338515,96
-	-	-
н809	405605,98	3338600,04
н810	405606,17	3338601,02
н811	405605,18	3338601,20
н812	405605,00	3338600,22
н809	405605,98	3338600,04
-	-	-
н813	405612,27	3338634,05
н814	405612,45	3338635,03
н815	405611,47	3338635,21
н816	405611,29	3338634,23
н813	405612,27	3338634,05
-	-	-
н817	405618,53	3338667,74
н818	405618,71	3338668,72
н819	405617,73	3338668,90
н820	405617,55	3338667,92
н817	405618,53	3338667,74
-	-	-
н821	405631,08	3338735,11
н822	405631,27	3338736,09
н823	405630,28	3338736,28
н824	405630,10	3338735,30
н821	405631,08	3338735,11
-	-	-
н825	405637,86	3338771,06
н826	405638,05	3338772,04
н827	405637,07	3338772,23
н828	405636,88	3338771,24
н825	405637,86	3338771,06
-	-	-
н829	405644,35	3338805,05
н830	405644,53	3338806,03
н831	405643,55	3338806,22
н832	405643,36	3338805,24
н829	405644,35	3338805,05
-	-	-
н833	405651,21	3338841,51
н834	405651,39	3338842,49
н835	405650,40	3338842,67
н836	405650,22	3338841,69
н833	405651,21	3338841,51
-	-	-
н837	405673,07	3338965,37
н838	405672,89	3338964,38
н839	405673,87	3338964,20
н840	405674,05	3338965,19
н837	405673,07	3338965,37
-	-	-
н841	405679,54	3339000,29
н842	405679,36	3338999,31
н843	405680,35	3338999,13
н844	405680,53	3339000,11
н841	405679,54	3339000,29
-	-	-
н845	405698,28	3339098,69
н846	405698,46	3339099,67
н847	405697,48	3339099,85
н848	405697,30	3339098,87
н845	405698,28	3339098,69
-	-	-
н849	405703,69	3339128,86
н850	405703,87	3339129,84
н851	405702,88	3339130,02
н852	405702,70	3339129,03
н849	405703,69	3339128,86
-	-	-
н853	405711,16	3339245,37
н854	405711,34	3339246,36
н855	405710,35	3339246,54
н856	405710,17	3339245,55
н853	405711,16	3339245,37
-	-	-
н857	405717,68	3339280,45
н858	405717,86	3339281,43
н859	405716,88	3339281,61
н860	405716,70	3339280,63
н857	405717,68	3339280,45
-	-	-
н861	405723,89	3339314,19
н862	405724,06	3339315,18
н863	405723,08	3339315,35
н864	405722,90	3339314,37
н861	405723,89	3339314,19
-	-	-
н865	405732,22	3339286,31
н866	405732,40	3339287,29
н867	405731,42	3339287,47

н868	405731,24	3339286,49
н865	405732,22	3339286,31
-	-	-
н869	405725,85	3339251,43
н870	405726,03	3339252,42
н871	405725,04	3339252,60
н872	405724,86	3339251,61
н869	405725,85	3339251,43
-	-	-
н873	405688,19	3339123,98
н874	405688,01	3339123,00
н875	405688,99	3339122,82
н876	405689,17	3339123,80
н873	405688,19	3339123,98
-	-	-
н877	405682,12	3339091,29
н878	405681,94	3339090,31
н879	405682,92	3339090,13
н880	405683,10	3339091,11
н877	405682,12	3339091,29
-	-	-
н881	405676,13	3339058,38
н882	405675,95	3339057,40
н883	405676,93	3339057,22
н884	405677,11	3339058,20
н881	405676,13	3339058,38
-	-	-
н885	405658,72	3338958,35
н886	405658,90	3338959,34
н887	405657,92	3338959,52
н888	405657,73	3338958,53
н885	405658,72	3338958,35
-	-	-
н889	405652,63	3338925,38
н890	405652,81	3338926,37
н891	405651,83	3338926,55
н892	405651,65	3338925,56
н889	405652,63	3338925,38
-	-	-
н893	405646,86	3338892,77
н894	405646,72	3338893,76
н895	405645,73	3338893,61
н896	405645,87	3338892,62
н893	405646,86	3338892,77
-	-	-
н897	405630,38	3338808,26
н898	405630,21	3338807,28
н899	405631,19	3338807,10
н900	405631,37	3338808,08
н897	405630,38	3338808,26
-	-	-
н901	405623,93	3338771,31
н902	405623,75	3338770,32
н903	405624,74	3338770,15
н904	405624,91	3338771,14
н901	405623,93	3338771,31
-	-	-
н905	405607,37	3338672,14
н906	405607,54	3338673,12
н907	405606,56	3338673,30
н908	405606,38	3338672,32
н905	405607,37	3338672,14
-	-	-
н909	405600,85	3338635,42
н910	405601,03	3338636,40
н911	405600,04	3338636,58
н912	405599,87	3338635,59
н909	405600,85	3338635,42
-	-	-
н913	405594,79	3338601,98
н914	405594,97	3338602,96
н915	405593,99	3338603,14
н916	405593,81	3338602,15
н913	405594,79	3338601,98
-	-	-
н917	404749,93	3338698,46
н918	404749,76	3338697,48
н919	404750,74	3338697,30
н920	404750,92	3338698,29
н917	404749,93	3338698,46
-	-	-
н921	404744,67	3338668,75
н922	404744,50	3338667,77
н923	404745,49	3338667,59
н924	404745,66	3338668,58
н921	404744,67	3338668,75
-	-	-
н925	404739,50	3338638,88
н926	404739,33	3338637,90
н927	404740,32	3338637,73
н928	404740,49	3338638,71
н925	404739,50	3338638,88
-	-	-
н929	404733,26	3338603,95
н930	404733,09	3338602,96
н931	404734,07	3338602,79
н932	404734,25	3338603,77
н929	404733,26	3338603,95
-	-	-

н933	404728,56	3338577,46
н934	404728,39	3338576,47
н935	404729,37	3338576,30
н936	404729,55	3338577,28
н933	404728,56	3338577,46
-	-	-
н937	405787,96	3339604,89
н938	405787,80	3339603,90
н939	405788,78	3339603,74
н940	405788,94	3339604,72
н937	405787,96	3339604,89
-	-	-
н941	405775,86	3339534,65
н942	405775,70	3339533,67
н943	405776,69	3339533,51
н944	405776,85	3339534,50
н941	405775,86	3339534,65
-	-	-
н945	405770,17	3339498,78
н946	405770,00	3339497,80
н947	405770,98	3339497,62
н948	405771,16	3339498,61
н945	405770,17	3339498,78
-	-	-
н949	405763,19	3339461,08
н950	405763,01	3339460,10
н951	405763,99	3339459,92
н952	405764,18	3339460,90
н949	405763,19	3339461,08
-	-	-
н953	405748,76	3339455,76
н954	405748,58	3339454,78
н955	405749,56	3339454,60
н956	405749,74	3339455,58
н953	405748,76	3339455,76
-	-	-
н957	405742,36	3339420,90
н958	405742,18	3339419,92
н959	405743,16	3339419,74
н960	405743,34	3339420,72
н957	405742,36	3339420,90
-	-	-
н961	405757,13	3339427,82
н962	405756,95	3339426,83
н963	405757,93	3339426,65
н964	405758,11	3339427,64
н961	405757,13	3339427,82
-	-	-
н965	405750,66	3339392,86
н966	405750,48	3339391,87
н967	405751,46	3339391,70
н968	405751,64	3339392,68
н965	405750,66	3339392,86
-	-	-
н969	404238,36	3338838,14
н970	404238,59	3338837,17
н971	404239,57	3338837,40
н972	404239,34	3338838,37
н969	404238,36	3338838,14
-	-	-
н973	404718,63	3338519,92
н974	404718,46	3338518,93
н975	404719,44	3338518,76
н976	404719,61	3338519,74
н973	404718,63	3338519,92
-	-	-
н977	404757,12	3338465,67
н978	404758,06	3338465,32
н979	404758,41	3338466,26
н980	404757,47	3338466,61
н977	404757,12	3338465,67
-	-	-
н981	404778,08	3338458,09
н982	404779,01	3338457,74
н983	404779,37	3338458,67
н984	404778,43	3338459,02
н981	404778,08	3338458,09
-	-	-
н985	404813,85	3338444,06
н986	404814,78	3338443,70
н987	404815,14	3338444,63
н988	404814,21	3338444,99
н985	404813,85	3338444,06
-	-	-
н989	405566,05	3338562,31
н990	405567,03	3338562,13
н991	405567,21	3338563,11
н992	405566,23	3338563,29
н989	405566,05	3338562,31
-	-	-
н993	405596,61	3338556,62
н994	405597,59	3338556,43
н995	405597,78	3338557,42
н996	405596,79	3338557,60
н993	405596,61	3338556,62
-	-	-
н997	405610,41	3338554,02
н998	405611,40	3338553,84
н999	405611,58	3338554,82

н1000	405610,60	3338555,01
н997	405610,41	3338554,02
-	-	-
н1001	405651,91	3338546,24
н1002	405652,90	3338546,05
н1003	405653,08	3338547,03
н1004	405652,10	3338547,22
н1001	405651,91	3338546,24
-	-	-
н1005	405691,12	3338538,89
н1006	405692,10	3338538,70
н1007	405692,29	3338539,68
н1008	405691,30	3338539,87
н1005	405691,12	3338538,89
-	-	-
н1009	405693,54	3339163,07
н1010	405694,48	3339163,40
н1011	405694,15	3339164,35
н1012	405693,21	3339164,02
н1009	405693,54	3339163,07
-	-	-
н1013	405723,66	3339169,39
н1014	405722,82	3339168,86
н1015	405723,35	3339168,01
н1016	405724,19	3339168,54
н1013	405723,66	3339169,39
-	-	-
н1017	405729,64	3339175,64
н1018	405730,59	3339175,97
н1019	405730,25	3339176,91
н1020	405729,31	3339176,58
н1017	405729,64	3339175,64
-	-	-
н1021	405775,36	3339191,84
н1022	405776,31	3339192,17
н1023	405775,97	3339193,12
н1024	405775,03	3339192,78
н1021	405775,36	3339191,84
-	-	-
н1025	405289,98	3339890,20
н1026	405290,98	3339890,20
н1027	405290,97	3339891,20
н1028	405289,97	3339891,20
н1025	405289,98	3339890,20
-	-	-
н1029	405251,66	3339888,73
н1030	405252,66	3339888,72
н1031	405252,67	3339889,72
н1032	405251,67	3339889,73
н1029	405251,66	3339888,73
-	-	-
н1033	405166,34	3339885,76
н1034	405167,34	3339885,76
н1035	405167,34	3339886,76
н1036	405166,34	3339886,76
н1033	405166,34	3339885,76
-	-	-
н1037	405122,11	3339884,07
н1038	405123,11	3339884,04
н1039	405123,14	3339885,04
н1040	405122,14	3339885,07
н1037	405122,11	3339884,07
-	-	-
н1041	404742,58	3337864,60
н1042	404742,43	3337863,61
н1043	404743,42	3337863,46
н1044	404743,57	3337864,45
н1041	404742,58	3337864,60
-	-	-
н1045	404748,46	3337905,79
н1046	404748,32	3337904,80
н1047	404749,31	3337904,66
н1048	404749,45	3337905,65
н1045	404748,46	3337905,79
-	-	-
н1049	404753,83	3337944,53
н1050	404753,69	3337943,54
н1051	404754,68	3337943,40
н1052	404754,82	3337944,40
н1049	404753,83	3337944,53
-	-	-
н1053	404759,09	3337983,85
н1054	404758,96	3337982,86
н1055	404759,95	3337982,73
н1056	404760,08	3337983,72
н1053	404759,09	3337983,85
-	-	-
н1057	404764,14	3338023,05
н1058	404764,02	3338022,06
н1059	404765,01	3338021,93
н1060	404765,14	3338022,92
н1057	404764,14	3338023,05
-	-	-
н1061	404769,45	3338063,65
н1062	404769,32	3338062,66
н1063	404770,31	3338062,53
н1064	404770,44	3338063,52
н1061	404769,45	3338063,65
-	-	-

н1065	404774,65	3338102,97
н1066	404774,52	3338101,98
н1067	404775,51	3338101,84
н1068	404775,64	3338102,84
н1065	404774,65	3338102,97
-	-	-
н1069	404863,06	3338222,89
н1070	404864,06	3338222,89
н1071	404864,06	3338223,89
н1072	404863,06	3338223,89
н1069	404863,06	3338222,89
-	-	-
н1073	404734,69	3337804,84
н1074	404734,83	3337805,83
н1075	404733,84	3337805,97
н1076	404733,70	3337804,98
н1073	404734,69	3337804,84
-	-	-
н1077	404729,09	3337764,76
н1078	404729,23	3337765,75
н1079	404728,24	3337765,89
н1080	404728,10	3337764,90
н1077	404729,09	3337764,76
-	-	-
н1081	404723,54	3337725,32
н1082	404723,69	3337726,31
н1083	404722,70	3337726,45
н1084	404722,55	3337725,46
н1081	404723,54	3337725,32
-	-	-
н1085	404717,60	3337685,64
н1086	404717,74	3337686,63
н1087	404716,75	3337686,78
н1088	404716,61	3337685,79
н1085	404717,60	3337685,64
-	-	-
н1089	404711,88	3337645,84
н1090	404712,03	3337646,83
н1091	404711,04	3337646,97
н1092	404710,89	3337645,98
н1089	404711,88	3337645,84
-	-	-
н1093	404705,98	3337605,53
н1094	404706,12	3337606,52
н1095	404705,13	3337606,67
н1096	404704,99	3337605,68
н1093	404705,98	3337605,53
-	-	-
н1097	404852,64	3338429,96
н1098	404849,30	3338431,35
н1099	404848,91	3338430,42
н1100	404852,25	3338429,04
н1097	404852,64	3338429,96
-	-	-
н1101	404729,00	3338476,27
н1102	404734,79	3338474,22
н1103	404735,12	3338475,16
н1104	404729,33	3338477,22
н1101	404729,00	3338476,27
-	-	-
н1105	404713,76	3338487,54
н1106	404714,93	3338492,96
н1107	404713,95	3338493,17
н1108	404712,79	3338487,75
н1105	404713,76	3338487,54
-	-	-
н1109	404723,75	3338550,44
н1110	404723,20	3338545,94
н1111	404724,19	3338545,82
н1112	404724,75	3338550,31
н1109	404723,75	3338550,44
-	-	-
н1113	404744,98	3338437,42
н1114	404744,27	3338432,82
н1115	404745,26	3338432,67
н1116	404745,97	3338437,27
н1113	404744,98	3338437,42
-	-	-
н1117	404706,29	3338161,98
н1118	404709,91	3338161,72
н1119	404709,98	3338162,72
н1120	404706,36	3338162,97
н1117	404706,29	3338161,98
-	-	-
н1121	404667,28	3337875,63
н1122	404667,87	3337880,11
н1123	404666,87	3337880,24
н1124	404666,29	3337875,76
н1121	404667,28	3337875,63
-	-	-
н1125	405737,01	3338531,02
н1126	405732,30	3338531,84
н1127	405732,13	3338530,86
н1128	405736,84	3338530,03
н1125	405737,01	3338531,02
-	-	-
н1129	405526,09	3338570,70
н1130	405525,24	3338565,66
н1131	405526,22	3338565,49

н1132	405527,08	3338570,54
н1129	405526,09	3338570,70
-	-	-
н1133	405478,89	3338578,69
н1134	405484,83	3338577,55
н1135	405485,02	3338578,53
н1136	405479,08	3338579,67
н1133	405478,89	3338578,69
-	-	-
н1137	405572,80	3339231,17
н1138	405574,71	3339225,53
н1139	405575,65	3339225,85
н1140	405573,74	3339231,49
н1137	405572,80	3339231,17
-	-	-
н1141	405588,16	3339195,14
н1142	405586,32	3339193,43
н1143	405584,47	3339195,44
н1144	405583,73	3339194,76
н1145	405586,26	3339192,01
н1146	405588,84	3339194,41
н1141	405588,16	3339195,14
-	-	-
н1147	405635,03	3339183,88
н1148	405631,49	3339188,11
н1149	405628,06	3339185,64
н1150	405628,65	3339184,83
н1151	405631,32	3339186,75
н1152	405634,26	3339183,24
н1147	405635,03	3339183,88
-	-	-
н1153	405646,97	3339154,06
н1154	405644,34	3339159,02
н1155	405643,46	3339158,55
н1156	405646,08	3339153,59
н1153	405646,97	3339154,06
-	-	-
н1157	405654,04	3339149,02
н1158	405659,08	3339151,06
н1159	405658,71	3339151,98
н1160	405653,66	3339149,95
н1157	405654,04	3339149,02
-	-	-
н1161	405821,99	3339209,34
н1162	405816,99	3339207,14
н1163	405817,40	3339206,23
н1164	405822,39	3339208,43
н1161	405821,99	3339209,34
-	-	-
н1165	405066,88	3339890,64
н1166	405064,15	3339891,15
н1167	405063,97	3339890,17
н1168	405066,69	3339889,65
н1165	405066,88	3339890,64
-	-	-
н1169	404227,15	3338887,95
н1170	404222,07	3338885,09
н1171	404222,56	3338884,22
н1172	404227,64	3338887,08
н1169	404227,15	3338887,95
-	-	-
н1173	404246,58	3338789,60
н1174	404251,07	3338785,90
н1175	404254,16	3338790,70
н1176	404253,32	3338791,24
н1177	404250,84	3338787,39
н1178	404247,21	3338790,37
н1173	404246,58	3338789,60
-	-	-
н1179	404809,21	3337835,18
н1180	404808,84	3337832,32
н1181	404809,83	3337832,19
н1182	404810,21	3337835,05
н1179	404809,21	3337835,18
-	-	-
н1183	404792,51	3337837,84
н1184	404792,03	3337833,11
н1185	404793,03	3337833,01
н1186	404793,51	3337837,74
н1183	404792,51	3337837,84
-	-	-
н1187	404795,65	3337856,01
н1188	404796,08	3337860,67
н1189	404795,09	3337860,76
н1190	404794,66	3337856,10
н1187	404795,65	3337856,01
-	-	-
н1191	404811,84	3337853,67
н1192	404812,35	3337857,95
н1193	404811,36	3337858,07
н1194	404810,85	3337853,79
н1191	404811,84	3337853,67
-	-	-
н1195	404771,06	3337547,95
н1196	404767,57	3337548,03
н1197	404767,54	3337547,03
н1198	404771,04	3337546,95
н1195	404771,06	3337547,95
-	-	-

н1199	404739,74	3337320,74
н1200	404740,47	3337325,70
н1201	404739,48	3337325,85
н1202	404738,75	3337320,89
н1199	404739,74	3337320,74
-	-	-
н1203	404721,95	3337325,13
н1204	404722,17	3337328,70
н1205	404721,17	3337328,76
н1206	404720,96	3337325,19
н1203	404721,95	3337325,13
-	-	-
н1207	404701,76	3337556,83
н1208	404706,23	3337556,30
н1209	404706,35	3337557,29
н1210	404701,88	3337557,82
н1207	404701,76	3337556,83
-	-	-
н1211	404696,47	3337559,63
н1212	404692,18	3337559,89
н1213	404692,12	3337558,89
н1214	404696,41	3337558,63
н1211	404696,47	3337559,63
-	-	-
н1215	404696,45	3337563,57
н1216	404691,93	3337564,33
н1217	404691,77	3337563,35
н1218	404696,29	3337562,58
н1215	404696,45	3337563,57
-	-	-
н1219	404700,12	3337565,37
н1220	404701,03	3337571,48
н1221	404700,04	3337571,62
н1222	404699,13	3337565,52
н1219	404700,12	3337565,37
-	-	-
н1223	404639,31	3337558,70
н1224	404642,71	3337554,26
н1225	404643,50	3337554,87
н1226	404640,11	3337559,31
н1223	404639,31	3337558,70
-	-	-
н1227	404643,01	3337574,18
н1228	404643,32	3337579,09
н1229	404642,32	3337579,15
н1230	404642,02	3337574,24
н1227	404643,01	3337574,18
-	-	-
н1231	404624,20	3337583,23
н1232	404623,26	3337578,42
н1233	404626,92	3337578,10
н1234	404627,01	3337579,09
н1235	404624,46	3337579,32
н1236	404625,18	3337583,04
н1231	404624,20	3337583,23
-	-	-
н1237	404613,60	3337502,93
н1238	404613,04	3337497,92
н1239	404614,04	3337497,81
н1240	404614,59	3337502,82
н1237	404613,60	3337502,93
-	-	-
н1241	404610,52	3337342,07
н1242	404611,27	3337345,48
н1243	404610,29	3337345,69
н1244	404609,54	3337342,29
н1241	404610,52	3337342,07
-	-	-
н1245	404593,18	3337358,65
н1246	404593,95	3337364,01
н1247	404592,96	3337364,15
н1248	404592,19	3337358,79
н1245	404593,18	3337358,65
-	-	-
н1249	404679,09	3337853,00
н1250	404678,41	3337848,30
н1251	404679,40	3337848,15
н1252	404680,08	3337852,86
н1249	404679,09	3337853,00
-	-	-
н1253	404682,68	3337869,26
н1254	404683,38	3337874,50
н1255	404682,39	3337874,63
н1256	404681,69	3337869,40
н1253	404682,68	3337869,26
-	-	-
н1257	404740,19	3337849,53
н1258	404739,60	3337844,07
н1259	404740,60	3337843,96
н1260	404741,19	3337849,42
н1257	404740,19	3337849,53
-	-	-
н1261	404780,00	3338143,30
н1262	404779,22	3338137,26
н1263	404780,21	3338137,13
н1264	404780,99	3338143,17
н1261	404780,00	3338143,30
-	-	-
н1265	404784,53	3338142,44

н1266	404788,93	3338141,94
н1267	404789,04	3338142,94
н1268	404784,64	3338143,43
н1265	404784,53	3338142,44
-	-	-
н1269	404774,81	3338153,54
н1270	404770,62	3338154,16
н1271	404770,47	3338153,18
н1272	404774,66	3338152,55
н1269	404774,81	3338153,54
-	-	-
н1273	404720,65	3338150,41
н1274	404720,04	3338145,05
н1275	404721,03	3338144,94
н1276	404721,64	3338150,29
н1273	404720,65	3338150,41
-	-	-
н1277	404722,77	3338159,60
н1278	404723,60	3338166,00
н1279	404722,61	3338166,13
н1280	404721,78	3338159,73
н1277	404722,77	3338159,60
-	-	-
н1281	404761,28	3338436,33
н1282	404760,35	3338430,33
н1283	404761,34	3338430,18
н1284	404762,27	3338436,18
н1281	404761,28	3338436,33
-	-	-
н1285	404869,94	3338386,11
н1286	404869,16	3338381,53
н1287	404870,15	3338381,36
н1288	404870,93	3338385,94
н1285	404869,94	3338386,11
-	-	-
н1289	404885,59	3338381,76
н1290	404884,91	3338376,61
н1291	404885,91	3338376,48
н1292	404886,58	3338381,63
н1289	404885,59	3338381,76
-	-	-
н1293	404851,68	3338134,90
н1294	404847,58	3338135,06
н1295	404847,54	3338134,06
н1296	404851,64	3338133,90
н1293	404851,68	3338134,90
-	-	-
н1297	405651,56	3338127,08
н1298	405652,81	3338132,07
н1299	405651,84	3338132,32
н1300	405650,59	3338127,32
н1297	405651,56	3338127,08
-	-	-
н1301	405637,20	3338139,54
н1302	405637,95	3338144,35
н1303	405636,97	3338144,50
н1304	405636,21	3338139,70
н1301	405637,20	3338139,54
-	-	-
н1305	405723,50	3338525,44
н1306	405722,63	3338520,34
н1307	405723,61	3338520,17
н1308	405724,49	3338525,27
н1305	405723,50	3338525,44
-	-	-
н1309	405706,71	3338528,69
н1310	405706,08	3338524,06
н1311	405707,07	3338523,93
н1312	405707,70	3338528,56
н1309	405706,71	3338528,69
-	-	-
н1313	405711,79	3338551,65
н1314	405712,69	3338556,66
н1315	405711,71	3338556,84
н1316	405710,81	3338551,83
н1313	405711,79	3338551,65
-	-	-
н1317	405726,94	3338539,79
н1318	405727,93	3338544,59
н1319	405726,95	3338544,80
н1320	405725,96	3338539,99
н1317	405726,94	3338539,79
-	-	-
н1321	405779,09	3338826,17
н1322	405778,30	3338820,72
н1323	405779,29	3338820,57
н1324	405780,08	3338826,03
н1321	405779,09	3338826,17
-	-	-
н1325	405759,97	3338820,27
н1326	405759,13	3338815,40
н1327	405760,11	3338815,23
н1328	405760,96	3338820,10
н1325	405759,97	3338820,27
-	-	-
н1329	405766,22	3338847,98
н1330	405767,19	3338853,17
н1331	405766,21	3338853,36
н1332	405765,23	3338848,16

н1329	405766,22	3338847,98
-	-	-
н1333	405786,33	3338862,80
н1334	405787,23	3338868,02
н1335	405786,24	3338868,19
н1336	405785,35	3338862,97
н1333	405786,33	3338862,80
-	-	-
н1337	405829,05	3339197,30
н1338	405828,23	3339192,22
н1339	405829,22	3339192,06
н1340	405830,04	3339197,14
н1337	405829,05	3339197,30
-	-	-
н1341	405831,33	3339202,61
н1342	405832,18	3339207,93
н1343	405831,19	3339208,09
н1344	405830,34	3339202,77
н1341	405831,33	3339202,61
-	-	-
н1345	405846,23	3339194,40
н1346	405844,98	3339189,32
н1347	405845,95	3339189,08
н1348	405847,20	3339194,16
н1345	405846,23	3339194,40
-	-	-
н1349	405839,94	3339250,77
н1350	405841,01	3339256,47
н1351	405840,02	3339256,66
н1352	405838,95	3339250,95
н1349	405839,94	3339250,77
-	-	-
н1353	405858,80	3339260,30
н1354	405859,88	3339266,03
н1355	405858,90	3339266,22
н1356	405857,82	3339260,48
н1353	405858,80	3339260,30
-	-	-
н1357	405870,86	3339430,46
н1358	405870,10	3339425,88
н1359	405871,09	3339425,72
н1360	405871,85	3339430,30
н1357	405870,86	3339430,46
-	-	-
н1361	405877,58	3339467,60
н1362	405876,69	3339461,97
н1363	405877,68	3339461,81
н1364	405878,57	3339467,45
н1361	405877,58	3339467,60
-	-	-
н1365	405895,25	3339464,65
н1366	405894,24	3339459,14
н1367	405895,23	3339458,96
н1368	405896,24	3339464,47
н1365	405895,25	3339464,65
-	-	-
н1369	405517,84	3338187,33
н1370	405518,74	3338193,10
н1371	405517,76	3338193,26
н1372	405516,85	3338187,49
н1369	405517,84	3338187,33
-	-	-
н1373	405530,32	3338184,71
н1374	405531,30	3338189,75
н1375	405530,32	3338189,94
н1376	405529,34	3338184,91
н1373	405530,32	3338184,71
-	-	-
н1377	405584,38	3338555,59
н1378	405583,48	3338550,55
н1379	405584,46	3338550,37
н1380	405585,37	3338555,42
н1377	405584,38	3338555,59
-	-	-
н1381	405596,04	3338553,02
н1382	405595,15	3338547,76
н1383	405596,13	3338547,59
н1384	405597,03	3338552,85
н1381	405596,04	3338553,02
-	-	-
н1385	405599,96	3338568,02
н1386	405600,94	3338573,06
н1387	405599,96	3338573,25
н1388	405598,98	3338568,21
н1385	405599,96	3338568,02
-	-	-
н1389	405588,54	3338567,42
н1390	405589,63	3338572,90
н1391	405588,65	3338573,09
н1392	405587,56	3338567,62
н1389	405588,54	3338567,42
-	-	-
н1393	405611,67	3338701,88
н1394	405610,99	3338696,37
н1395	405611,98	3338696,25
н1396	405612,67	3338701,76
н1393	405611,67	3338701,88
-	-	-
н1397	405624,69	3338701,15

н1398	405625,73	3338706,33
н1399	405624,75	3338706,53
н1400	405623,71	3338701,35
н1397	405624,69	3338701,15
-	-	-
н1401	405618,58	3338735,16
н1402	405619,42	3338740,75
н1403	405618,43	3338740,90
н1404	405617,59	3338735,31
н1401	405618,58	3338735,16
-	-	-
н1405	405636,46	3338841,61
н1406	405635,38	3338836,05
н1407	405636,36	3338835,86
н1408	405637,44	3338841,42
н1405	405636,46	3338841,61
-	-	-
н1409	405640,46	3338858,65
н1410	405641,48	3338864,36
н1411	405640,50	3338864,53
н1412	405639,48	3338858,83
н1409	405640,46	3338858,65
-	-	-
н1413	405656,04	3338873,84
н1414	405655,39	3338868,63
н1415	405656,39	3338868,51
н1416	405657,03	3338873,72
н1413	405656,04	3338873,84
-	-	-
н1417	405662,09	3338906,97
н1418	405661,30	3338901,78
н1419	405662,29	3338901,63
н1420	405663,07	3338906,82
н1417	405662,09	3338906,97
-	-	-
н1421	405667,17	3338927,13
н1422	405668,17	3338932,79
н1423	405667,19	3338932,96
н1424	405666,19	3338927,30
н1421	405667,17	3338927,13
-	-	-
н1425	405663,78	3338991,74
н1426	405662,98	3338987,38
н1427	405663,96	3338987,20
н1428	405664,76	3338991,56
н1425	405663,78	3338991,74
-	-	-
н1429	405670,80	3339023,68
н1430	405671,69	3339028,04
н1431	405670,71	3339028,24
н1432	405669,82	3339023,87
н1429	405670,80	3339023,68
-	-	-
н1433	405685,30	3339032,41
н1434	405684,58	3339027,63
н1435	405685,57	3339027,48
н1436	405686,29	3339032,26
н1433	405685,30	3339032,41
-	-	-
н1437	405692,19	3339065,03
н1438	405692,89	3339069,95
н1439	405691,90	3339070,09
н1440	405691,20	3339065,17
н1437	405692,19	3339065,03
-	-	-
н1441	405694,59	3339158,74
н1442	405693,73	3339153,65
н1443	405694,71	3339153,48
н1444	405695,58	3339158,57
н1441	405694,59	3339158,74
-	-	-
н1445	405708,98	3339163,86
н1446	405708,07	3339158,76
н1447	405709,05	3339158,58
н1448	405709,96	3339163,68
н1445	405708,98	3339163,86
-	-	-
н1449	405712,71	3339179,23
н1450	405713,63	3339184,78
н1451	405712,64	3339184,94
н1452	405711,72	3339179,40
н1449	405712,71	3339179,23
-	-	-
н1453	405704,89	3339210,63
н1454	405705,72	3339216,13
н1455	405704,74	3339216,28
н1456	405703,91	3339210,78
н1453	405704,89	3339210,63
-	-	-
н1457	405719,29	3339215,84
н1458	405720,25	3339221,65
н1459	405719,26	3339221,82
н1460	405718,30	3339216,00
н1457	405719,29	3339215,84
-	-	-
н1461	405737,86	3339322,62
н1462	405736,95	3339317,19
н1463	405737,94	3339317,03
н1464	405738,85	3339322,45

н1461	405737,86	3339322,62
-	-	-
н1465	405729,48	3339351,12
н1466	405728,65	3339346,26
н1467	405729,63	3339346,09
н1468	405730,46	3339350,95
н1465	405729,48	3339351,12
-	-	-
н1469	404755,67	3338729,75
н1470	404754,47	3338724,26
н1471	404755,45	3338724,05
н1472	404756,65	3338729,54
н1469	404755,67	3338729,75
-	-	-
н1473	405745,13	3339355,93
н1474	405745,93	3339360,41
н1475	405744,95	3339360,58
н1476	405744,14	3339356,11
н1473	405745,13	3339355,93
-	-	-
н1477	405736,62	3339385,12
н1478	405737,36	3339389,63
н1479	405736,37	3339389,79
н1480	405735,64	3339385,28
н1477	405736,62	3339385,12
-	-	-
н1481	405755,72	3339493,97
н1482	405754,68	3339488,17
н1483	405755,67	3339488,00
н1484	405756,70	3339493,79
н1481	405755,72	3339493,97
-	-	-
н1485	405783,25	3339568,33
н1486	405784,01	3339572,82
н1487	405783,03	3339572,99
н1488	405782,26	3339568,50
н1485	405783,25	3339568,33
-	-	-
н1489	405793,58	3339638,03
н1490	405792,88	3339633,88
н1491	405793,87	3339633,71
н1492	405794,56	3339637,86
н1489	405793,58	3339638,03

Площадь, кв.м.	Цель установления публичного сервитута
778	Для размещения объекта электросетевого хозяйства: «Объект незавершенным строительством»

Масштаб 1: 1500

Условные обозначения:
-- граница образуемой части земельного участка (проектные границы публичного сервитута);
-- граница земельного участка, сведения о котором внесены в ЕГРН;
-- контур сооружения;
38:06:100104 – кадастровый номер квартала;
38:06:100104:1588 – кадастровый номер земельного участка;
н1 – поворотная точка

СХЕМА РАСПОЛОЖЕНИЯ ГРАНИЦ ПУБЛИЧНОГО СЕРВИТУТА

Масштаб 1: 25 000

Условные обозначения:
-- граница образуемой части земельного участка (проектные границы публичного сервитута);
-- граница земельного участка, сведения о котором внесены в ЕГРН;
-- контур сооружения;
38:06:100104 – кадастровый номер квартала

Масштаб 1: 1500

Условные обозначения:
-- граница образуемой части земельного участка (проектные границы публичного сервитута);
-- граница земельного участка, сведения о котором внесены в ЕГРН;
-- контур сооружения;
38:06:100104 – кадастровый номер квартала
38:06:100104:1615 – кадастровый номер земельного участка;
н1 – поворотная точка

Масштаб 1: 1500

Условные обозначения:
-- граница образуемой части земельного участка (проектные границы публичного сервитута);
-- граница земельного участка, сведения о котором внесены в ЕГРН;
-- контур сооружения;
-- контур сооружения;
38:06:100104 – кадастровый номер квартала
38:06:100104:1558 – кадастровый номер земельного участка;
н1 – поворотная точка

Масштаб 1: 1500

Условные обозначения:
-- граница образуемой части земельного участка (проектные границы публичного сервитута);
-- граница земельного участка, сведения о котором внесены в ЕГРН;
-- контур сооружения;
-- контур сооружения;
38:06:100104 – кадастровый номер квартала
38:06:100104:1615 – кадастровый номер земельного участка;
н1 – поворотная точка

Масштаб 1: 1500

Условные обозначения:
-- граница образуемой части земельного участка (проектные границы публичного сервитута);
-- граница земельного участка, сведения о котором внесены в ЕГРН;
-- контур сооружения;
-- контур сооружения;
38:06:100104 – кадастровый номер квартала
38:06:100104:1193 – кадастровый номер земельного участка;
н1 – поворотная точка

Масштаб 1: 1500

Условные обозначения:
-- граница образуемой части земельного участка (проектные границы публичного сервитута);
-- граница земельного участка, сведения о котором внесены в ЕГРН;
-- контур сооружения;
-- контур сооружения;
38:06:100104 – кадастровый номер квартала
38:06:100104:1615 – кадастровый номер земельного участка;
н1 – поворотная точка

Масштаб 1: 1500

Условные обозначения:
-- граница образуемой части земельного участка (проектные границы публичного сервитута);
-- граница земельного участка, сведения о котором внесены в ЕГРН;
-- контур сооружения;
-- контур сооружения;
38:06:100104 – кадастровый номер квартала
38:06:100104:1611 – кадастровый номер земельного участка;
н1 – поворотная точка

Масштаб 1: 1500

Условные обозначения:
-- граница образуемой части земельного участка (проектные границы публичного сервитута);
-- граница земельного участка, сведения о котором внесены в ЕГРН;
-- контур сооружения;
-- контур сооружения;
38:06:100104 – кадастровый номер квартала
38:06:100104:808 – кадастровый номер земельного участка;
н1 – поворотная точка

Масштаб 1: 1500

Условные обозначения:
-- граница образуемой части земельного участка (проектные границы публичного сервитута);
-- граница земельного участка, сведения о котором внесены в ЕГРН;
-- контур сооружения;
-- контур сооружения;
38:06:100104 – кадастровый номер квартала
38:06:100104:964 – кадастровый номер земельного участка;
н1 – поворотная точка

Масштаб 1: 1500

Условные обозначения:
-- граница образуемой части земельного участка (проектные границы публичного сервитута);
-- граница земельного участка, сведения о котором внесены в ЕГРН;
-- контур сооружения;
-- контур сооружения;
38:06:100104 – кадастровый номер квартала
38:06:100104:808 – кадастровый номер земельного участка;
н1 – поворотная точка

Масштаб 1: 1500

Условные обозначения:
-- граница образуемой части земельного участка (проектные границы публичного сервитута);
-- граница земельного участка, сведения о котором внесены в ЕГРН;
-- контур сооружения;
-- контур сооружения;
38:06:100102 – кадастровый номер квартала
38:06:100102:277 – кадастровый номер земельного участка;
н1 – поворотная точка

Масштаб 1: 1500

Условные обозначения:
-- граница образуемой части земельного участка (проектные границы публичного сервитута);
-- граница земельного участка, сведения о котором внесены в ЕГРН;
-- контур сооружения;
-- контур сооружения;
38:06:100104 – кадастровый номер квартала
38:06:100104:1237 – кадастровый номер земельного участка;
н1 – поворотная точка

Масштаб 1: 1500

Условные обозначения:
-- граница образуемой части земельного участка (проектные границы публичного сервитута);
-- граница земельного участка, сведения о котором внесены в ЕГРН;
-- контур сооружения;
-- контур сооружения;
38:06:100104 – кадастровый номер квартала
38:06:100104:1237 – кадастровый номер земельного участка;
н1 – поворотная точка

Масштаб 1: 1500

Условные обозначения:
-- граница образуемой части земельного участка (проектные границы публичного сервитута);
-- граница земельного участка, сведения о котором внесены в ЕГРН;
-- контур сооружения;
-- контур сооружения;
38:06:100104 – кадастровый номер квартала
38:06:100104:1235 – кадастровый номер земельного участка;
н1 – поворотная точка

Масштаб 1: 1500

Условные обозначения:
-- граница образуемой части земельного участка (проектные границы публичного сервитута);
-- граница земельного участка, сведения о котором внесены в ЕГРН;
-- контур сооружения;
-- контур сооружения;
38:06:100104 – кадастровый номер квартала
38:06:100104:3748 – кадастровый номер земельного участка;
н1 – поворотная точка

Масштаб 1: 1500

Условные обозначения:
-- граница образуемой части земельного участка (проектные границы публичного сервитута);
-- граница земельного участка, сведения о котором внесены в ЕГРН;
-- контур сооружения;
-- контур сооружения;
38:06:100104 – кадастровый номер квартала
38:06:100104:1237 – кадастровый номер земельного участка;
н1 – поворотная точка

Масштаб 1: 1500

Условные обозначения:
-- граница образуемой части земельного участка (проектные границы публичного сервитута);
-- граница земельного участка, сведения о котором внесены в ЕГРН;
-- контур сооружения;
-- контур сооружения;
38:06:100104 – кадастровый номер квартала
38:06:100104:926 – кадастровый номер земельного участка;
н1 – поворотная точка

Масштаб 1: 1500

Условные обозначения:
-- граница образуемой части земельного участка (проектные границы публичного сервитута);
-- граница земельного участка, сведения о котором внесены в ЕГРН;
-- контур сооружения;
-- контур сооружения;
38:06:100104 – кадастровый номер квартала
38:06:100104:1237 – кадастровый номер земельного участка;
н1 – поворотная точка

Масштаб 1: 1500

Условные обозначения:
-- граница образуемой части земельного участка (проектные границы публичного сервитута);
-- граница земельного участка, сведения о котором внесены в ЕГРН;
-- контур сооружения;
-- контур сооружения;
38:06:100104 – кадастровый номер квартала
38:06:100104:926 – кадастровый номер земельного участка;
н1 – поворотная точка

Масштаб 1: 1500

Условные обозначения:
-- граница образуемой части земельного участка (проектные границы публичного сервитута);
-- граница земельного участка, сведения о котором внесены в ЕГРН;
-- контур сооружения;
-- контур сооружения;
38:06:100104 – кадастровый номер квартала
38:06:100104:1237 – кадастровый номер земельного участка;
н1 – поворотная точка

Масштаб 1: 1500

Условные обозначения:
-- граница образуемой части земельного участка (проектные границы публичного сервитута);
-- граница земельного участка, сведения о котором внесены в ЕГРН;
-- контур сооружения;
-- контур сооружения;
38:06:100104 – кадастровый номер квартала
38:06:100104:3748 – кадастровый номер земельного участка;
н1 – поворотная точка

Масштаб 1: 1500

Условные обозначения:
-- граница образуемой части земельного участка (проектные границы публичного сервитута);
-- граница земельного участка, сведения о котором внесены в ЕГРН;
-- контур сооружения;
-- контур сооружения;
38:06:100104 – кадастровый номер квартала
38:06:100104:1237 – кадастровый номер земельного участка;
н1 – поворотная точка

Масштаб 1: 1500

Условные обозначения:
-- граница образуемой части земельного участка (проектные границы публичного сервитута);
-- граница земельного участка, сведения о котором внесены в ЕГРН;
-- контур сооружения;
-- контур сооружения;
38:06:100104 – кадастровый номер квартала
38:06:100104:1237 – кадастровый номер земельного участка;
н1 – поворотная точка

Масштаб 1: 1500

Условные обозначения:
-- граница образуемой части земельного участка (проектные границы публичного сервитута);
-- граница земельного участка, сведения о котором внесены в ЕГРН;
-- контур сооружения;
-- контур сооружения;
38:06:100104 – кадастровый номер квартала
38:06:100104:2385 – кадастровый номер земельного участка;
н1 – поворотная точка

Масштаб 1: 1500

Условные обозначения:
-- граница образуемой части земельного участка (проектные границы публичного сервитута);
-- граница земельного участка, сведения о котором внесены в ЕГРН;
-- контур сооружения;
-- контур сооружения;
38:06:100104 – кадастровый номер квартала
н1 – поворотная точка

Масштаб 1: 1500

Условные обозначения:
-- граница образуемой части земельного участка (проектные границы публичного сервитута);
-- граница земельного участка, сведения о котором внесены в ЕГРН;
-- контур сооружения;
-- контур сооружения;
38:06:100104 – кадастровый номер квартала
38:06:100104:2385 – кадастровый номер земельного участка;
н1 – поворотная точка

Заместитель мэра района Е.Ю. Емельянова

Сообщение о возможном установлении публичного сервитута на земельном участке согласно прилагаемой схеме.

1. Орган рассматривающий ходатайство об установлении публичного сервитута: администрация Иркутского районного муниципального образования.

2. Цель установления публичного сервитута: размещение объекта электросетевого хозяйства «Электрическая сеть п. Еловый, 19 км Байкальского тракта», ходатайство Открытого акционерного общества «Иркутская электросетевая компания».

3. Публичный сервитут площадью 7431 кв.м., расположенный по адресу: Иркутская область, Иркутский район, в границах согласно приложению 1, в том числе

- на части земельного участка с кадастровым номером 38:06:141601:3683, площадью 32 кв.м.,
-на части земельного участка с кадастровым номером 38:06:141601:711, площадью 90 кв.м.,
-на части земельного участка с кадастровым номером 38:06:141601:3945, площадью 138 кв.м.,
- на части земельного участка с кадастровым номером 38:06:000000:3495, площадью 542 кв.м.,
на части земельного участка с кадастровым номером 38:06:000000:6752, площадью 425 кв.м.,
- на землях государственная собственность на которые не разграничена, расположенных по адресу: Иркутская область, Иркутский район, общей площадью 6204 кв.м.,

4. Ознакомиться с поступившим ходатайством об установлении публичного сервитута и прилагаемым к нему описанием местоположения границ публичного сервитута, подать заявление об учете прав на земельные участки: 664007, г. Иркутск, ул. Декабрьских Событий, д. 119а, этаж 2, каб. 211, вторник, четверг с 08-00 до 17-00, перерыв с 12-00 до 12-48. Срок подачи заявлений об учете прав на земельные участки: 30 календарных дней со дня опубликования настоящего сообщения.

5. Настоящее сообщение подлежит опубликованию в газете «Ангарские огни», размещению в информационно-телекоммуникационной сети «Интернет» на официальном сайте Иркутского районного муниципального образования www.irkraion.ru

6. Публичный сервитут необходим для размещения объекта электросетевого хозяйства «Электрическая сеть п. Еловый, 19 км Байкальского тракта».

Выбор места размещения линейного объекта обусловлен технологическими требованиями, экономической целесообразностью и минимально возможными пересечениями с земельными участками, находящимися в частной собственности.

7. Правообладатели земельных участков, в отношении которых испрашивается публичный сервитут, если их права не зарегистрированы в Едином государственном реестре недвижимости, в течение тридцати дней со дня опубликования сообщения, подают в администрацию Иркутского районного муниципального образования заявление об учете их прав (обременений прав) на земельные участки с приложением копий документов, подтверждающих эти права (обременения прав)

8. Определение границ публичного сервитута выполнялось аналогично требованиям об определении размеров земельных участков для размещения воздушных линий электропередачи и опор линий связи, обслуживающих электрические сети согласно постановлению от 11.08.2003 № 486 «Об утверждении Правил определения размеров земельных участков для размещения воздушных линий электропередачи и опор линий связи, обслуживающих электрические сети».

9. Описание местоположения границ публичного сервитута: схема расположения границ публичного сервитута приложение к настоящему сообщению.

Председатель Комитета М.П. Халтаева

Приложение 1
к постановлению администрации
Иркутского районного
муниципального образования
от «_____»_____2022 №_____

СХЕМА РАСПОЛОЖЕНИЯ ГРАНИЦ ПУБЛИЧНОГО СЕРВИТУТА

Система координат МСК -38, зона 3

Площадь устанавливаемого публичного сервитута – 7431 м²

Публичный сервитут испрашивается на земельном участке с кадастровым номером 38:06:141601:3683 –32 м²

Публичный сервитут испрашивается на земельном участке с кадастровым номером 38:06:141601:711 – 90 м²

Публичный сервитут испрашивается на земельном участке с кадастровым номером 38:06:141601:3945 – 138 м²

Публичный сервитут испрашивается на земельном участке с кадастровым номером 38:06:000000:3495 – 542 м²

Публичный сервитут испрашивается на земельном участке с кадастровым номером 38:06:000000:6752 – 425 м²

Публичный сервитут испрашивается на землях государственная собственность, на которые не разграничена- 6204 м²

Обозначение характерных точек границ	Координаты, м	
	X	Y
1	2	3
н1	377984,09	3352177,56
н2	377984,36	3352178,46
н3	377999,87	3352191,86
н4	378012,68	3352202,93
н5	378015,91	3352199,11
н6	378003,14	3352188,08
н7	377990,16	3352176,87
н1	377984,09	3352177,56
-	-	-
н8	377872,34	3351955,87
н9	377867,40	3351983,79
н10	377858,88	3351981,70
н11	377865,82	3351968,64
н8	377872,34	3351955,87
-	-	-
н12	376759.14	3351049.77
н13	376769.20	3351072.98
н14	376792.86	3351150.28
н15	376837.04	3351222.59
н16	376834.45	3351227.92
н17	376788.26	3351152.35
н18	376764.50	3351074.71
н19	376754.12	3351050.74
н20	376756.80	3351049.75
н12	376759.14	3351049.77
-	-	-
н21	377821,95	3352250,29
н22	377816,82	3352275,05
н23	377811,79	3352298,90
н24	377805,00	3352331,00
н25	377798,51	3352361,95
н26	377821,37	3352381,43
н27	377845,52	3352402,16
н28	377869,35	3352422,97
н29	377853,32	3352442,64
н30	377847,91	3352437,94
н31	377863,49	3352424,43
н32	377843,65	3352407,12
н33	377822,05	3352415,89
н34	377818,86	3352413,18
н35	377822,01	3352409,43
н36	377838,55	3352402,71
н37	377818,15	3352385,20
н38	377793,05	3352363,82
н39	377800,14	3352329,97
н40	377806,94	3352297,88
н41	377811,96	3352274,03
н42	377817,73	3352246,67
н21	377821,95	3352250,29
-	-	-
н43	377975,47	3352375,50
н44	377979,19	3352378,69
н45	377956,50	3352405,41
н46	377936,79	3352428,62
н47	377923,83	3352443,89
н48	377909,02	3352461,32
н49	377840,07	3352542,60
н50	377833,76	3352558,80
н51	377819,45	3352575,81
н52	377804,13	3352594,03
н53	377780,99	3352574,01
н54	377759,34	3352555,28
н55	377737,70	3352536,56
н56	377716,14	3352517,91
н57	377697,68	3352501,93
н58	377681,86	3352488,25
н59	377676,45	3352496,94
н60	377674,02	3352494,84
н61	377671,88	3352492,98
н62	377677,33	3352484,19
н63	377649,56	3352473,57
н64	377649,51	3352473,62
н65	377635,77	3352490,47
н66	377623,36	3352505,32
н67	377619,56	3352502,08
н68	377631,93	3352487,27
н69	377647,97	3352467,61
н70	377679,79	3352479,93
н71	377697,22	3352495,08
н72	377743,14	3352534,98
н73	377773,06	3352560,98
н74	377803,57	3352586,93
н75	377827,80	3352558,26
н76	377806,96	3352540,32
н77	377797,58	3352532,20
н78	377767,47	3352506,31
н79	377760,82	3352500,58
н80	377737,74	3352480,71
н81	377668,53	3352421,11
н82	377630,53	3352387,87
н83	377628,02	3352385,99
н84	377615,12	3352400,97
н85	377602,65	3352415,35
н86	377599,90	3352422,93
н87	377593,66	3352430,08
н88	377596,42	3352432,53
н89	377593,05	3352441,84
н90	377572,23	3352466,12
н91	377569,96	3352464,17
н92	377586,73	3352444,62
н93	377598,27	3352412,77
н94	377611,34	3352397,70
н95	377624,15	3352382,93
н96	377602,06	3352363,89
н97	377578,60	3352343,67
н98	377573,76	3352339,49
н99	377579,08	3352314,24
н100	377582,99	3352314,68
н101	377582,50	3352340,44
н102	377605,33	3352360,10
н103	377628,88	3352380,40
н104	377648,72	3352397,45
н105	377671,79	3352417,32
н106	377692,23	3352434,81
н107	377696,34	3352421,69
н108	377697,48	3352420,29
н109	377699,50	3352421,68
н110	377698,48	3352423,27
н111	377694,92	3352437,32
н112	377717,93	3352457,06
н113	377741,01	3352476,93
н114	377764,08	3352496,79
н115	377787,15	3352516,66
н116	377810,22	3352536,53
н117	377829,84	3352553,42
н118	377835,29	3352540,51
н119	377854,72	3352517,75
н120	377872,84	3352496,34
н121	377890,86	3352475,06
н122	377905,85	3352457,66
н123	377920,02	3352440,65
н124	377932,98	3352425,38
н125	377952,92	3352402,34
н126	377972,21	3352379,30
н43	377975,47	3352375,50

Площадь, кв.м.	Цель установления публичного сервитута
7431	Для размещения объекта электросетевого хозяйства: «Электрическая сеть п. Еловый, 19 км Байкальского тракта»

СХЕМА РАСПОЛОЖЕНИЯ ГРАНИЦ ПУБЛИЧНОГО СЕРВИТУТА

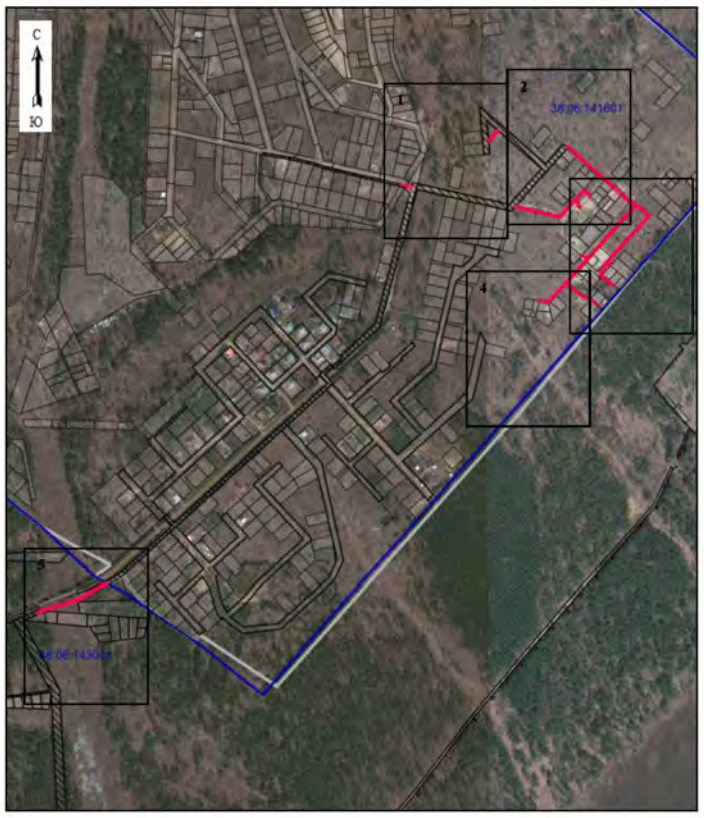

Масштаб 1: 7000

Условные обозначения:

-- граница образуемой части земельного участка (проектные границы публичного сервитута);

-- граница земельного участка, сведения о котором внесены в ЕГРН;

-- существующая граница публичного сервитута для размещения «Электрическая сеть п. Еловый, 19 км Байкальского тракта»;

38:06:141601 – кадастровый номер квартала;

Масштаб 1: 3500

Условные обозначения:

-- граница образуемой части земельного участка (проектные границы публичного сервитута);

-- граница земельного участка, сведения о котором внесены в ЕГРН;

-- существующая граница публичного сервитута для размещения «Электрическая сеть п. Еловый, 19 км Байкальского тракта»;

38:06:141601 – кадастровый номер квартала

38:06141601:3945 – кадастровый номер земельного участка;

● н1 – поворотная точка.

Масштаб 1: 3000

Условные обозначения:

-- граница образуемой части земельного участка (проектные границы публичного сервитута);

-- граница земельного участка, сведения о котором внесены в ЕГРН;

-- существующая граница публичного сервитута для размещения «Электрическая сеть п. Еловый, 19 км Байкальского тракта»;

38:06:141601 – кадастровый номер квартала;

38:06141601:711– кадастровый номер земельного участка;

● н1 – поворотная точка

Масштаб 1: 3000

Условные обозначения:

-- граница образуемой части земельного участка (проектные границы публичного сервитута);

-- граница земельного участка, сведения о котором внесены в ЕГРН;

-- существующая граница публичного сервитута для размещения «Электрическая сеть п. Еловый, 19 км Байкальского тракта»;

-- граница кадастрового квартала;

38:06:141601 – кадастровый номер квартала

38:06141601:267 – кадастровый номер земельного участка;

● н1 – поворотная точка.

Масштаб 1: 3000

Условные обозначения:

-- граница образуемой части земельного участка (проектные границы публичного сервитута);

-- граница земельного участка, сведения о котором внесены в ЕГРН;

-- существующая граница публичного сервитута для размещения «Электрическая сеть п. Еловый, 19 км Байкальского тракта»;

-- граница кадастрового квартала;

38:06:141601 – кадастровый номер квартала

38:06141601:962 – кадастровый номер земельного участка;

● н1 – поворотная точка.

Сообщение о возможном установлении публичного сервитута на земельном участке согласно прилагаемой схеме.

1. Орган рассматривающий ходатайство об установлении публичного сервитута: администрация Иркутского районного муниципального образования.

2. Цель установления публичного сервитута: размещение объекта электросетевого хозяйства «2хКТПН-630 кВА (ТП-5224, ТП-5287) с ВЛ 10/0,4 кВ с монтажом вводов к Заявителям по адресу: СНТ «Мастерок», уч. 304, 353», (инв. № 5000135249, 5000135250)», ходатайство Открытого акционерного общества «Иркутская электросетевая компания».

3. Публичный сервитут площадью 19639 кв.м., расположенный по адресу: Иркутская область, Иркутский район, 26 км Байкальского тракта, садоводческое некоммерческое товарищество «Мастерок», в границах согласно приложению 1, в том числе

- на части земельного участка с кадастровым номером 38:06:144003:5513, площадью 12 кв.м.,

-на части земельного участка с кадастровым номером 38:06:144003:5545, площадью 13 кв.м.,

-на части земельного участка с кадастровым номером 38:06:144003:10160, площадью 14 кв.м.,

- на части земельного участка с кадастровым номером 38:06:000000:6752, площадью 2511 кв.м.,

на части земельного участка с кадастровым номером 38:06:144003:3462, площадью 254 кв.м.,

- на землях государственная собственность на которые не разграничена, расположенных по адресу: Иркутская область, Иркутский район, общей площадью 16835кв.м.,

4. Ознакомиться с поступившим ходатайством об установлении публичного сервитута и прилагаемым к нему описанием местоположения границ публичного сервитута, подать заявление об учете прав на земельные участки: 664007, г. Иркутск, ул. Декабрьских Событий, д. 119а, этаж 2, каб. 211, вторник, четверг с 08-00 до 17-00, перерыв с 12-00 до 12-48. Срок подачи заявлений об учете прав на земельные участки: 30 календарных дней со дня опубликования настоящего сообщения.

5. Настоящее сообщение подлежит опубликованию в газете «Ангарские огни», размещению в информационно-телекоммуникационной сети «Интернет» на официальном сайте Иркутского районного муниципального образования www.irkraion.ru

6. Публичный сервитут необходим для размещения объекта электросетевого хозяйства «2хКТПН-630 кВА (ТП-5224, ТП-5287) с ВЛ 10/0,4 кВ с монтажом вводов к Заявителям по адресу: СНТ «Мастерок», уч. 304, 353», (инв. № 5000135249, 5000135250)».

Выбор места размещения линейного объекта обусловлен технологическими требованиями, экономической целесообразностью и минимально возможными пересечениями с земельными участками, находящимися в частной собственности.

7. Правообладатели земельных участков, в отношении которых испрашивается публичный сервитут, если их права не зарегистрированы в Едином государственном реестре недвижимости, в течение тридцати дней со дня опубликования сообщения, подают в администрацию Иркутского районного муниципального образования заявление об учете их прав (обременений прав) на земельные участки с приложением копий документов, подтверждающих эти права (обременения прав)

8. Определение границ публичного сервитута выполнялось аналогично требованиям об определении размеров земельных участков для размещения воздушных линий электропередачи и опор линий связи, обслуживающих электрические сети согласно постановлению от 11.08.2003 № 486 «Об утверждении Правил определения размеров земельных участков для размещения воздушных линий электропередачи и опор линий связи, обслуживающих электрические сети».

9. Описание местоположения границ публичного сервитута: схема расположения границ публичного сервитута приложение к настоящему сообщению.

Председатель Комитета М.П. Халтаева

Масштаб 1: 3000

Условные обозначения:

-- граница образуемой части земельного участка (проектные границы публичного сервитута);

-- граница земельного участка, сведения о котором внесены в ЕГРН;

-- существующая граница публичного сервитута для размещения «Электрическая сеть п. Еловый, 19 км Байкальского тракта»;

-- граница кадастрового квартала;

38:06:143001 – кадастровый номер квартала

38:06:000000:3495– кадастровый номер земельного участка;

● н1 – поворотная точка.

Заместитель Мэра района Е.Ю. Емельянова

Приложение 1
к постановлению администрации
Иркутского районного
муниципального образования
от «___»_____2022 №_____

СХЕМА РАСПОЛОЖЕНИЯ ГРАНИЦ ПУБЛИЧНОГО СЕРВИТУТА

Система координат МСК -38, зона 3		
Площадь устанавливаемого публичного сервитута – 19639 м^2		
Публичный сервитут испрашивается на земельном участке с кадастровым номером 38:06:144003:5513 – 12 м^2		
Публичный сервитут испрашивается на земельном участке с кадастровым номером 38:06:144003:5545 - 13 м^2		
Публичный сервитут испрашивается на земельном участке с кадастровым номером 38:06:144003:10160 -14м^2		
Публичный сервитут испрашивается на земельном участке с кадастровым номером 38:06:000000:6752 -2511 м^2		
Публичный сервитут испрашивается на земельном участке с кадастровым номером 38:06:144003:3462 - 254 м^2		
Публичный сервитут испрашивается на землях собственность, на которые не разграничена - 16835 м^2		
Обозначение характерных точек границ	Координаты, м	
	X	Y
1	2	3
н1	371560,07	3354450,34
н2	371559,03	3354463,04
н3	371554,37	3354488,17
н4	371556,52	3354488,40
н5	371557,03	3354486,67
н6	371582,02	3354494,06
н7	371599,67	3354499,17
н8	371607,11	3354501,05
н9	371607,15	3354500,85
н10	371617,75	3354503,76
н11	371639,31	3354510,15
н12	371653,96	3354514,56
н13	371661,58	3354516,86
н14	371662,68	3354518,21
н15	371673,48	3354521,58
н16	371699,76	3354529,80
н17	371699,92	3354529,33
н18	371723,32	3354536,71
н19	371731,90	3354539,42
н20	371755,06	3354544,78
н21	371755,16	3354544,29
н22	371777,01	3354550,08
н23	371780,96	3354555,09
н24	371782,88	3354560,96
н25	371782,15	3354563,70
н26	371778,21	3354578,33
н27	371772,49	3354599,86
н28	371761,56	3354641,12
н29	371755,93	3354662,38
н30	371750,28	3354683,74
н31	371741,10	3354714,65
н32	371731,70	3354746,31
н33	371725,58	3354767,05
н34	371719,59	3354788,08
н35	371713,86	3354809,46
н36	371707,87	3354832,10
н37	371701,89	3354851,92
н38	371699,84	3354858,47
н39	371695,49	3354857,33

н40	371697,58	3354850,62
н41	371703,56	3354830,80
н42	371709,51	3354808,29
н43	371715,26	3354786,85
н44	371721,26	3354765,78
н45	371726,55	3354747,92
н46	371736,79	3354713,37
н47	371745,93	3354682,59
н48	371751,58	3354661,23
н49	371757,21	3354639,97
н50	371768,14	3354598,71
н51	371773,86	3354577,16
н52	371778,19	3354561,09
н53	371776,93	3354557,24
н54	371774,41	3354554,05
н55	371754,16	3354548,68
н56	371754,02	3354549,16
н57	371731,04	3354543,84
н58	371726,20	3354542,72
н59	371723,99	3354552,61
н60	371721,06	3354562,52
н61	371715,23	3354583,96
н62	371709,37	3354605,82
н63	371702,80	3354627,01
н64	371696,32	3354649,13
н65	371690,99	3354667,71
н66	371684,86	3354689,07
н67	371679,86	3354707,17
н68	371679,74	3354709,96
н69	371676,59	3354722,01
н70	371676,74	3354724,70
н71	371668,95	3354751,16
н72	371662,56	3354772,34
н73	371656,92	3354793,57
н74	371650,34	3354816,65
н75	371646,59	3354830,58
н76	371642,36	3354829,21
н77	371645,99	3354815,49
н78	371652,61	3354792,28
н79	371658,25	3354771,04
н80	371664,63	3354749,89
н81	371672,42	3354723,43
н82	371672,24	3354720,87
н83	371675,39	3354708,82
н84	371675,59	3354705,88
н85	371680,53	3354687,83
н86	371686,66	3354666,47
н87	371692,00	3354647,86
н88	371698,48	3354625,74
н89	371705,02	3354604,65
н90	371710,89	3354582,78
н91	371716,72	3354561,34
н92	371719,64	3354551,43
н93	371721,97	3354541,00
н94	371698,57	3354533,62
н95	371698,40	3354534,09
н96	371671,85	3354525,77
н97	371669,15	3354528,10
н98	371664,16	3354546,19
н99	371658,46	3354567,14
н100	371652,65	3354588,67

н101	371646,22	3354611,02
н102	371640,03	3354631,84
н103	371634,26	3354651,23
н104	371628,64	3354672,34
н105	371622,67	3354694,21
н106	371616,33	3354715,38
н107	371610,34	3354736,59
н108	371604,34	3354757,45
н109	371604,73	3354757,54
н110	371598,68	3354778,78
н111	371592,59	3354799,94
н112	371593,06	3354800,09
н113	371585,38	3354826,47
н114	371581,08	3354825,12
н115	371588,75	3354798,82
н116	371588,27	3354798,70
н117	371594,36	3354777,54
н118	371600,40	3354756,31
н119	371600,02	3354756,21
н120	371606,01	3354735,37
н121	371612,02	3354714,09
н122	371618,33	3354693,02
н123	371624,29	3354671,18
н124	371629,95	3354649,95
н125	371635,72	3354630,56
н126	371641,90	3354609,78
н127	371648,31	3354587,50
н128	371654,12	3354565,97
н129	371659,82	3354545,01
н130	371664,28	3354528,84
н131	371664,67	3354527,39
н132	371664,27	3354524,78
н133	371661,34	3354522,54
н134	371659,99	3354522,13
н135	371653,87	3354520,28
н136	371637,72	3354515,42
н137	371616,19	3354509,03
н138	371612,15	3354507,92
н139	371611,10	3354511,43
н140	371605,82	3354529,20
н141	371599,69	3354549,60
н142	371594,36	3354569,24
н143	371582,38	3354613,13
н144	371576,24	3354634,76
н145	371574,93	3354639,02
н146	371564,21	3354676,19
н147	371558,54	3354697,53
н148	371552,14	3354718,96
н149	371546,48	3354740,07
н150	371534,07	3354781,76
н151	371527,45	3354803,33
н152	371528,39	3354803,67
н153	371521,70	3354824,76
н154	371521,46	3354825,49
н155	371521,28	3354826,28
н156	371515,65	3354846,69
н157	371514,69	3354846,41
н158	371509,60	3354865,16
н159	371503,46	3354887,03
н160	371497,67	3354909,50
н161	371488,52	3354940,80

н162	371483,19	3354961,29
н163	371476,61	3354983,18
н164	371473,55	3354993,72
н165	371461,76	3355036,98
н166	371455,35	3355058,92
н167	371443,50	3355099,72
н168	371436,65	3355122,78
н169	371429,59	3355145,69
н170	371431,37	3355146,41
н171	371431,32	3355146,58
н172	371454,49	3355153,44
н173	371454,90	3355152,42
н174	371464,77	3355155,10
н175	371482,69	3355160,77
н176	371485,26	3355161,50
н177	371485,63	3355160,08
н178	371496,29	3355118,90
н179	371498,01	3355111,94
н180	371502,36	3355096,71
н181	371508,26	3355075,40
н182	371519,10	3355037,50
н183	371527,50	3355010,38
н184	371540,00	3354967,36
н185	371546,23	3354944,71
н186	371551,68	3354923,35
н187	371557,83	3354904,16
н188	371564,15	3354881,51
н189	371570,56	3354860,34
н190	371573,44	3354850,29
н191	371577,59	3354851,61
н192	371574,87	3354861,65
н193	371568,48	3354882,72
н194	371562,12	3354905,53
н195	371555,98	3354924,68
н196	371550,57	3354945,90
н197	371544,34	3354968,55
н198	371531,80	3355011,71
н199	371523,46	3355038,63
н200	371512,59	3355076,64
н201	371506,70	3355097,91
н202	371502,34	3355113,18
н203	371500,66	3355119,98
н204	371489,99	3355161,21
н205	371490,26	3355162,72
н206	371492,67	3355163,59
н207	371515,88	3355172,02
н208	371534,93	3355177,94
н209	371536,44	3355178,40
н210	371540,06	3355178,53
н211	371542,85	3355177,42
н212	371550,80	3355156,38
н213	371554,81	3355142,11
н214	371555,79	3355142,32
н215	371557,89	3355133,94
н216	371556,48	3355133,80
н217	371560,80	3355117,44
н218	371566,11	3355097,30
н219	371571,40	3355077,29
н220	371573,13	3355070,78
н221	371580,28	3355046,15
н222	371586,14	3355024,88

н223	371592,04	3355003,48
н224	371601,48	3354971,63
н225	371610,92	3354939,79
н226	371617,30	3354918,16
н227	371622,21	3354897,31
н228	371629,30	3354877,04
н229	371633,49	3354861,82
н230	371637,81	3354863,00
н231	371633,59	3354878,43
н232	371626,53	3354898,61
н233	371621,64	3354919,36
н234	371615,24	3354941,06
н235	371605,79	3354972,91
н236	371596,35	3355004,76
н237	371590,48	3355026,08
н238	371584,62	3355047,35
н239	371577,44	3355072,03
н240	371575,75	3355078,44
н241	371570,46	3355098,45
н242	371565,15	3355118,59
н243	371560,86	3355134,83
н244	371562,26	3355135,03
н245	371560,16	3355143,41
н246	371559,17	3355143,24
н247	371555,07	3355157,80
н248	371547,06	3355179,01
н249	371546,28	3355181,10
н250	371548,83	3355181,78
н251	371576,34	3355189,64
н252	371593,71	3355194,14
н253	371602,35	3355189,20
н254	371610,79	3355161,42
н255	371615,29	3355145,77
н256	371616,10	3355145,99
н257	371620,25	3355132,14
н258	371624,42	3355118,24
н259	371628,56	3355104,44
н260	371633,89	3355083,72
н261	371639,84	3355061,73
н262	371645,83	3355038,97
н263	371656,62	3354998,55
н264	371662,43	3354978,13
н265	371673,47	3354935,12
н266	371679,19	3354914,29
н267	371683,23	3354898,98
н268	371687,54	3354900,24
н269	371683,54	3354915,44
н270	371677,83	3354936,24
н271	371666,79	3354979,25
н272	371660,97	3354999,71
н273	371650,18	3355040,12
н274	371644,19	3355062,88
н275	371638,23	3355084,90
н276	371632,92	3355105,56
н277	371628,73	3355119,53
н278	371624,56	3355133,43
н279	371620,42	3355147,26
н280	371619,61	3355147,02
н281	371615,11	3355162,69
н282	371606,28	3355192,21
н283	371593,75	3355199,30

н284	371575,10	3355193,97
н285	371547,59	3355186,11
н286	371528,62	3355180,69
н287	371514,43	3355176,28
н288	371491,12	3355167,82
н289	371481,33	3355165,05
н290	371463,65	3355159,45
н291	371453,72	3355156,76
н292	371453,21	3355157,75
н293	371431,16	3355151,22
н294	371428,24	3355150,09
н295	371423,52	3355147,80
н296	371416,18	3355144,24
н297	371401,42	3355140,53
н298	371376,32	3355133,24
н299	371372,13	3355123,05
н300	371377,98	3355102,94
н301	371376,34	3355102,42
н302	371386,50	3355070,66
н303	371389,74	3355059,86
н304	371396,51	3355039,16
н305	371412,35	3354975,24
н306	371419,00	3354953,83
н307	371424,09	3354938,02
н308	371431,60	3354911,59
н309	371437,19	3354891,89
н310	371443,69	3354869,72
н311	371452,44	3354839,85
н312	371455,35	3354828,61
н313	371457,82	3354819,99
н314	371462,12	3354821,32
н315	371459,68	3354829,85
н316	371456,79	3354841,03
н317	371448,01	3354870,99
н318	371441,51	3354893,16
н319	371435,93	3354912,82
н320	371428,43	3354939,20
н321	371423,28	3354955,21
н322	371416,69	3354976,44
н323	371400,83	3355040,42
н324	371393,97	3355061,42
н325	371390,81	3355071,95
н326	371380,63	3355103,77
н327	371382,24	3355104,40
н328	371376,89	3355122,79
н329	371379,66	3355129,52
н330	371402,52	3355136,17
н331	371417,74	3355140,00
н332	371425,48	3355143,75
н333	371425,63	3355143,51
н334	371426,07	3355142,09
н335	371432,27	3355121,76
н336	371432,34	3355121,50
н337	371439,18	3355098,46
н338	371451,03	3355057,66
н339	371457,42	3355035,80
н340	371469,21	3354992,54
н341	371472,30	3354981,89
н342	371478,89	3354959,95
н343	371484,25	3354939,36
н344	371493,31	3354908,38

н345	371499,13	3354885,81
н346	371505,26	3354863,98
н347	371510,35	3354845,23
н348	371516,43	3354823,21
н349	371523,15	3354802,01
н350	371529,76	3354780,48
н351	371542,13	3354738,90
н352	371547,83	3354717,67
н353	371554,19	3354696,37
н354	371559,86	3354675,03
н355	371570,63	3354637,70
н356	371571,94	3354633,44
н357	371578,04	3354611,95
н358	371590,02	3354568,06
н359	371595,38	3354548,30
н360	371601,51	3354527,92
н361	371606,79	3354510,15
н362	371607,03	3354509,07
н363	371606,25	3354505,72
н364	371598,37	3354503,45
н365	371580,77	3354498,38
н366	371556,65	3354491,19
н367	371549,47	3354513,96
н368	371544,03	3354535,24
н369	371532,04	3354576,34
н370	371525,44	3354597,46
н371	371519,10	3354618,59
н372	371512,46	3354639,13
н373	371506,72	3354659,74
н374	371501,72	3354680,59
н375	371495,96	3354702,75
н376	371490,04	3354723,78
н377	371484,57	3354744,30
н378	371478,05	3354765,51
н379	371474,05	3354778,92
н380	371469,71	3354777,78
н381	371473,75	3354764,19
н382	371480,22	3354743,14
н383	371485,71	3354722,56
н384	371491,63	3354701,53
н385	371497,34	3354679,54
н386	371502,37	3354658,57
н387	371508,10	3354638,02
н388	371514,79	3354617,30
н389	371521,14	3354596,12
н390	371527,74	3354575,00
н391	371539,70	3354534,03
н392	371545,13	3354512,76
н393	371551,55	3354492,40
н394	371549,08	3354492,13
н395	371549,80	3354488,26
н396	371554,58	3354462,32
н397	371555,65	3354449,28
н1	371560,07	3354450,34
-	-	-
н398	371441,69	3354400,80
н399	371454,20	3354418,94
н400	371473,99	3354422,32
н401	371498,28	3354426,65
н402	371529,60	3354432,48
н403	371555,44	3354437,18

н404	371555,27	3354439,47
н405	371555,20	3354441,68
н406	371528,79	3354436,90
н407	371499,40	3354431,43
н408	371491,72	3354455,17
н409	371481,89	3354486,97
н410	371472,03	3354516,88
н411	371464,88	3354540,17
н412	371455,81	3354566,79
н413	371446,83	3354591,11
н414	371442,61	3354589,55
н415	371451,55	3354565,33
н416	371460,62	3354538,73
н417	371467,75	3354515,48
н418	371477,59	3354485,65
н419	371487,43	3354453,82
н420	371494,93	3354430,63
н421	371473,21	3354426,76
н422	371451,58	3354423,06
н423	371438,69	3354404,38
н398	371441,69	3354400,80
-	-	-
н424	371145,31	3354040,21
н425	371139,01	3354033,54
н426	371117,06	3354010,48
н427	371112,15	3354005,87
н428	371116,36	3354001,96
н429	371121,79	3353996,92
н430	371122,03	3353996,75
н431	371123,32	3353995,65
н432	371125,90	3353993,64
н433	371142,90	3353980,60
н434	371140,51	3353974,58
н435	371145,16	3353971,31
н436	371149,56	3353982,42
н437	371126,11	3354000,41
н438	371125,53	3354000,95
н439	371120,21	3354005,89
н440	371142,99	3354029,74
н441	371148,68	3354035,78
н424	371145,31	3354040,21
-	-	-
н442	371420,62	3354376,23
н443	371422,42	3354380,44
н444	371417,13	3354381,59
н445	371406,23	3354409,77
н446	371397,58	3354435,73
н447	371389,85	3354464,71
н448	371384,11	3354492,66
н449	371378,58	3354516,64
н450	371372,08	3354542,50
н451	371363,52	3354579,31
н452	371352,21	3354613,45
н453	371347,93	3354612,03
н454	371359,22	3354577,97
н455	371367,70	3354541,48
н456	371374,20	3354515,62
н457	371379,77	3354491,46
н458	371385,49	3354463,65
н459	371393,26	3354434,49
н460	371402,07	3354408,03

н461	371413,81	3354377,71
н442	371420,62	3354376,23

Площадь, кв.м.	Цель установления публичного сервитута
19639	Для размещения объекта электросетевого хозяйства: ««2хКТПН-630 кВА (ТП-5224, ТП-5287) с ВЛ 10/0,4 кВ с монтажом вводов к Заявителям по адресу: СНТ «Мастерок», уч. 304, 353», (инв. № 5000135249 , 5000135250)»

СХЕМА РАСПОЛОЖЕНИЯ ГРАНИЦ ПУБЛИЧНОГО СЕРВИТУТА

Масштаб 1: 10 000

Условные обозначения:
-- граница образуемой части земельного участка (проектные границы публичного сервитута);
-- граница земельного участка, сведения о котором внесены в ЕГРН;
-- контур сооружения;
38:06:144003 – кадастровый номер квартала

Масштаб 1: 1500

Условные обозначения:
-- граница образуемой части земельного участка (проектные границы публичного сервитута);
-- граница земельного участка, сведения о котором внесены в ЕГРН;
-- контур сооружения;
38:06:144003 – кадастровый номер квартала
38:06:144003:9626 – кадастровый номер земельного участка;
н1 – поворотная точка

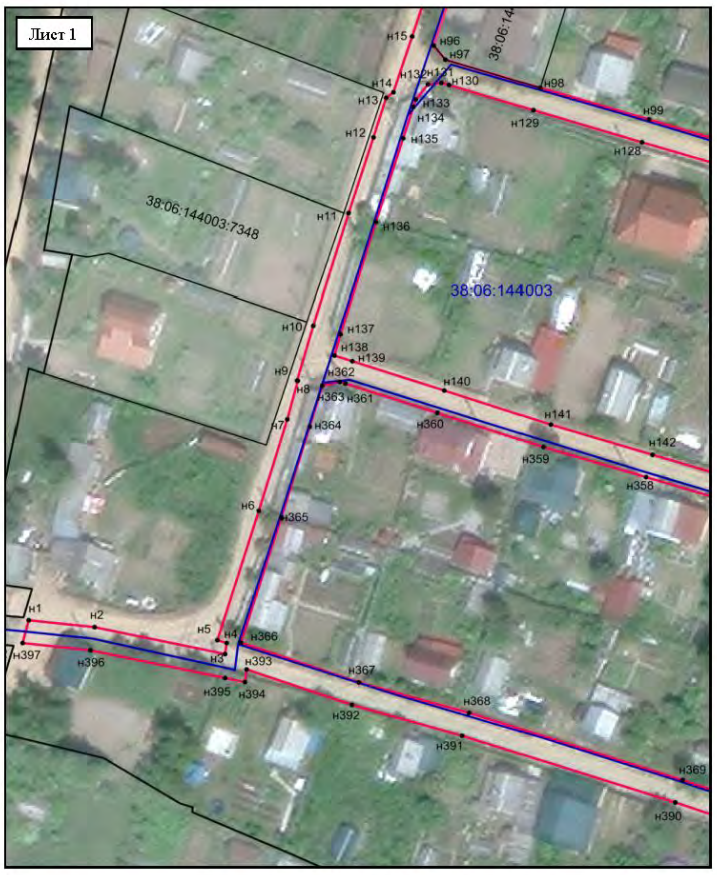

Масштаб 1: 1500

Условные обозначения:
-- граница образуемой части земельного участка (проектные границы публичного сервитута);
-- граница земельного участка, сведения о котором внесены в ЕГРН;
-- контур сооружения;
38:06:144003 – кадастровый номер квартала;
38:06:144003:7348 – кадастровый номер земельного участка;
н1 – поворотная точка

Масштаб 1: 1500

Условные обозначения:
-- граница образуемой части земельного участка (проектные границы публичного сервитута);
-- граница земельного участка, сведения о котором внесены в ЕГРН;
-- контур сооружения;
38:06:144003 – кадастровый номер квартала
38:06:144003:10160 – кадастровый номер земельного участка;
н1 – поворотная точка

Масштаб 1: 1500

Условные обозначения:
-- граница образуемой части земельного участка (проектные границы публичного сервитута);
-- граница земельного участка, сведения о котором внесены в ЕГРН;
-- контур сооружения;
38:06:144003 – кадастровый номер квартала
38:06:144003:5569 – кадастровый номер земельного участка;
н1 – поворотная точка

Масштаб 1: 1500

Условные обозначения:
-- граница образуемой части земельного участка (проектные границы публичного сервитута);
-- граница земельного участка, сведения о котором внесены в ЕГРН;
-- контур сооружения;
-- граница кадастрового квартала;
38:06:144003 – кадастровый номер квартала
38:06:144003:5574 – кадастровый номер земельного участка;
н1 – поворотная точка

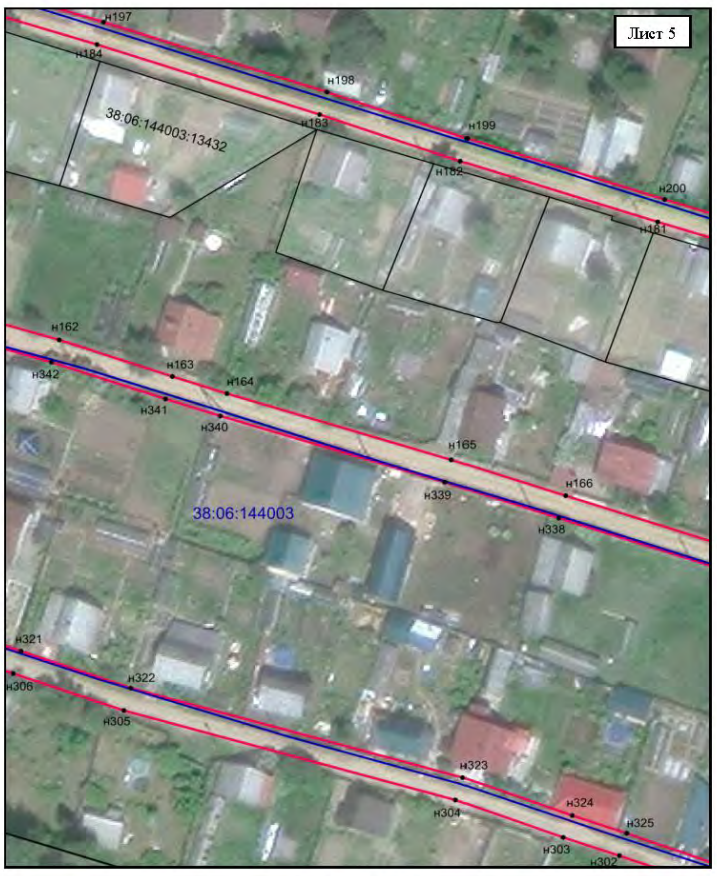

Масштаб 1: 1500

Условные обозначения:
-- граница образуемой части земельного участка (проектные границы публичного сервитута);
-- граница земельного участка, сведения о котором внесены в ЕГРН;
-- контур сооружения;
38:06:144003 – кадастровый номер квартала
38:06:144003:13432 – кадастровый номер земельного участка;
н1 – поворотная точка

Масштаб 1: 1500

Условные обозначения:
-- граница образуемой части земельного участка (проектные границы публичного сервитута);
-- граница земельного участка, сведения о котором внесены в ЕГРН;
-- контур сооружения;
-- граница кадастрового квартала;
38:06:144003 – кадастровый номер квартала
38:06:144003:13481 – кадастровый номер земельного участка;
н1 – поворотная точка

Масштаб 1: 1500

Условные обозначения:
-- граница образуемой части земельного участка (проектные границы публичного сервитута);
-- граница земельного участка, сведения о котором внесены в ЕГРН;
-- контур сооружения;
-- граница кадастрового квартала;
38:06:144003 – кадастровый номер квартала
38:06:144003:9941 – кадастровый номер земельного участка;
● н1 – поворотная точка

Масштаб 1: 1500

Условные обозначения:
-- граница образуемой части земельного участка (проектные границы публичного сервитута);
-- граница земельного участка, сведения о котором внесены в ЕГРН;
-- контур сооружения;
-- граница кадастрового квартала;
38:06:144003 – кадастровый номер квартала
38:06:144003:13452 – кадастровый номер земельного участка;
● н1 – поворотная точка

Масштаб 1: 1500

Условные обозначения:
-- граница образуемой части земельного участка (проектные границы публичного сервитута);
-- граница земельного участка, сведения о котором внесены в ЕГРН;
-- контур сооружения;
-- граница кадастрового квартала;
38:06:144003 – кадастровый номер квартала
38:06:144003:9892 – кадастровый номер земельного участка;
● н1 – поворотная точка

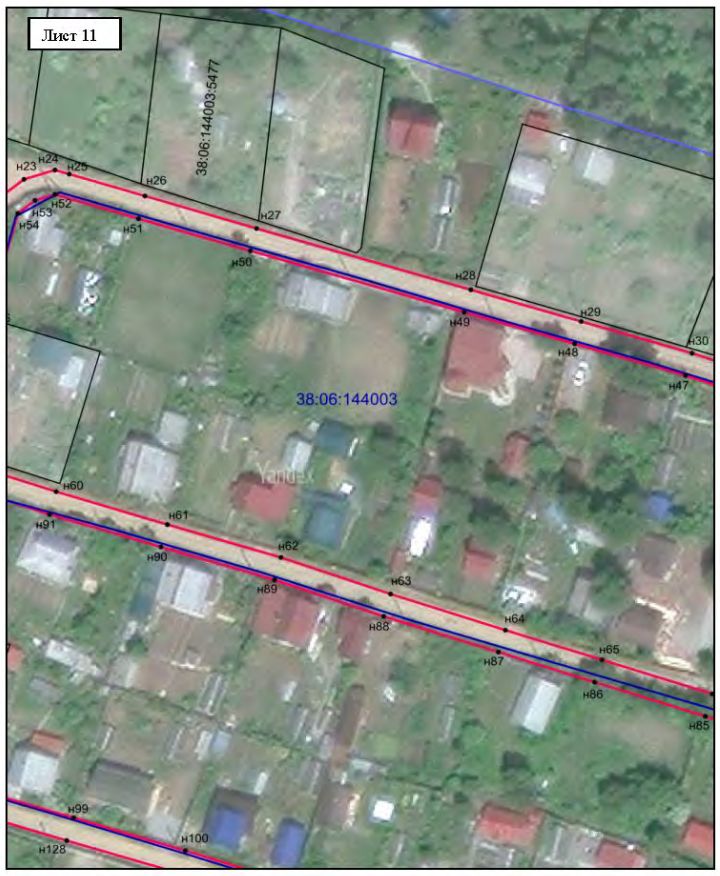

Масштаб 1: 1500

Условные обозначения:
-- граница образуемой части земельного участка (проектные границы публичного сервитута);
-- граница земельного участка, сведения о котором внесены в ЕГРН;
-- контур сооружения;
-- граница кадастрового квартала;
38:06:144003 – кадастровый номер квартала
38:06:144003:5477 – кадастровый номер земельного участка;
● н1 – поворотная точка

Масштаб 1: 1500

Условные обозначения:

-- граница образуемой части земельного участка (проектные границы публичного сервитута);
-- граница земельного участка, сведения о котором внесены в ЕГРН;
-- контур сооружения;
-- граница кадастрового квартала;
38:06:144003 – кадастровый номер квартала
38:06:144003:5513 – кадастровый номер земельного участка;
● н1 – поворотная точка

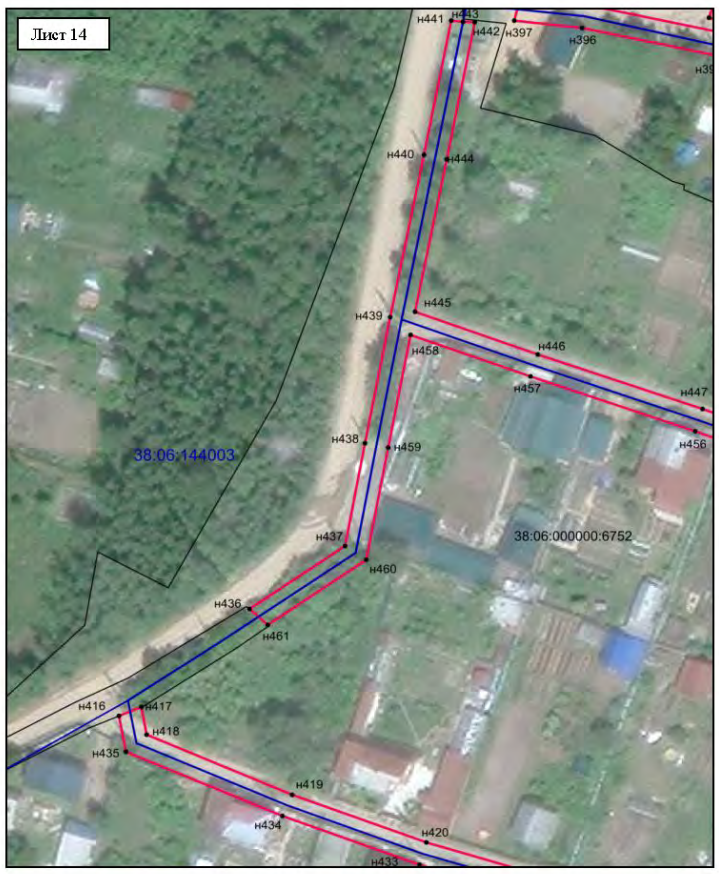

Масштаб 1: 1500

Условные обозначения:

-- граница образуемой части земельного участка (проектные границы публичного сервитута);
-- граница земельного участка, сведения о котором внесены в ЕГРН;
-- контур сооружения;
-- граница кадастрового квартала;
38:06:144003 – кадастровый номер квартала
38:06:000000:6752 – кадастровый номер земельного участка;
● н1 – поворотная точка

Масштаб 1: 1500

Условные обозначения:

-- граница образуемой части земельного участка (проектные границы публичного сервитута);
-- граница земельного участка, сведения о котором внесены в ЕГРН;
-- контур сооружения;
-- граница кадастрового квартала;
38:06:144003 – кадастровый номер квартала
38:06:144003:3462 – кадастровый номер земельного участка;
● н1 – поворотная точка

Масштаб 1: 1500

Условные обозначения:

-- граница образуемой части земельного участка (проектные границы публичного сервитута);
-- граница земельного участка, сведения о котором внесены в ЕГРН;
-- контур сооружения;
-- граница кадастрового квартала;
38:06:144003 – кадастровый номер квартала
38:06:000000:6752 – кадастровый номер земельного участка;
● н1 – поворотная точка

Масштаб 1: 1500

Условные обозначения:
-- граница образуемой части земельного участка (проектные границы публичного сервитута);
-- граница земельного участка, сведения о котором внесены в ЕГРН;
-- контур сооружения;
-- граница кадастрового квартала;
38:06:144003 – кадастровый номер квартала
38:06:000000:6752 – кадастровый номер земельного участка;
● н1 – поворотная точка

Заместитель Мэра района Е.Ю. Емельянова

Приложение к постановлению
администрации Иркутского районного
муниципального образования
от «___»_____2022 г №_____

СХЕМА РАСПОЛОЖЕНИЯ ГРАНИЦ ПУБЛИЧНОГО СЕРВИТУТА

Площадь испрашиваемого публичного сервитута 13 кв. м, в том числе:		
Площадь испрашиваемого публичного сервитута на участке 38:06:130817:3414 - 13 кв. м;		
Обозначение характерных точек границ	Координаты, м	
	X	Y
1	2	3
:ЗУ1	–	–
н1	386919.65	3324941.56
н2	386921.79	3324943.80
н3	386918.75	3324946.70
н4	386916.61	3324944.46
н1	386919.65	3324941.56
Система координат МСК-38, зона 3		

Площадь, кв.м.	Цель установления публичного сервитута
13	Для размещения объекта электросетевого хозяйства

Масштаб 1: 500

Условные обозначения:
:ЗУ1-- обозначение образуемого земельного участка для публичного сервитута
-- образуемая граница публичного сервитута
н1 ● -- характерная точка образуемой границы публичного сервитута
-- границаземельного участка, внесенного в ЕГРН, в отношении которого испрашивается сервитут
38:06:130817:3414– кадастровый номер земельного участка
38:06:130817-- номер кадастрового квартала

Заместитель Мэра района Е.Ю. Емельянова

Сообщение о возможном установлении публичного сервитута в границах, согласно прилагаемой схеме.

1. Орган рассматривающий ходатайство об установлении публичного сервитута: администрация Иркутского районного муниципального образования.

2. Цель установления публичного сервитута: размещение объекта электросетевого хозяйства, ходатайство Открытого акционерного общества «Иркутская электросетевая компания».

3. Публичный сервитут площадью 13 кв.м., расположен на части земельного участка с кадастровым номером 38:06:130817:3414, по адресу: Иркутская область, Иркутский район, в границах согласно приложению.

4. Ознакомиться с поступившим ходатайством об установлении публичного сервитута и прилагаемым к нему описанием местоположения границ публичного сервитута, подать заявление об учете прав на земельные участки: 664007, г. Иркутск, ул. Декабрьских Событий, д. 119 а, этаж 2, каб. 211, вторник, четверг с 08-00 до 17-00, перерыв с 12-00 до 12-48. Срок подачи заявлений об учете прав на земельные участки: 30 календарных дней со дня опубликования настоящего сообщения.

5. Настоящее сообщение подлежит опубликованию в газете «Ангарские огни», размещению в информационно-телекоммуникационной сети «Интернет» на официальном сайте Иркутского районного муниципального образования www.irkraion.ru

6. Публичный сервитут необходим для размещения объекта электросетевого хозяйства.

Выбор места размещения линейного объекта обусловлен технологическими требованиями, экономической целесообразностью и минимально возможными пересечениями с земельными участками, находящимися в частной собственности.

минимально возможными пересечениями с земельными участками, находящимися в частной собственности.

7.Правообладатели земельных участков, в отношении которых испрашивается публичный сервитут, если их права не зарегистрированы в Едином государственном реестре недвижимости, в течение тридцати дней со дня опубликования сообщения, подают в администрацию Иркутского районного муниципального образования заявление об учете их прав (обременений прав) на земельные участки с приложением копий документов, подтверждающих эти права (обременения прав).

8.Описание местоположения границ публичного сервитута: схема расположения границ публичного сервитута, приложение к настоящему сообщению.

Председатель Комитета М.П. Халтаева

Сообщение о возможном установлении публичного сервитута в границах, согласно прилагаемой схеме.

1. Орган рассматривающий ходатайство об установлении публичного сервитута: администрация Иркутского районного муниципального образования.

2. Цель установления публичного сервитута: размещение объекта электросетевого хозяйства «КТП 10/0,4/1000 кВа № 1-2101 с ВЛ 0,4 кВ и линейным ответвлением от ВЛ 10 кВ Карлук – Садоводство, 5-ый км Александровского тракта», ходатайство Открытого акционерного общества «Иркутская электросетевая компания».

3. Публичный сервитут площадью 4659 кв.м., расположен по адресу: Иркутская область, Иркутский район, в границах согласно приложению 1, в том числе:

- на части земельного участка с кадастровым номером 38:06:111418:962, расположенного по адресу: Иркутская область, Иркутский район, 2 км юго-восточнее д. Глазунова, площадью 1042 кв.м.;

- на части земельного участка с кадастровым номером 38:06:111418:7125, расположенного по адресу: Иркутская область, Иркутский район, п. Малая Топка, заимка Глазунова, п. Парфеновка, площадью 427 кв.м.;

- на части земельного участка с кадастровым номером 38:06:000000:5604, расположенного по адресу: Иркутская область, Иркутский район, Иркутское лесничество, Хомутовское участковое лесничество, Пригородная дача, кварталы №№ 2ч, 4ч, 14ч-17ч, 34ч-37ч, 38, 49ч, 50, 51ч, 52ч, 53, 60ч, 61ч, 72ч, площадью 2160 кв.м;

- на части земельного участка с кадастровым номером 38:06:111418:937, расположенного по адресу: Иркутская область, Иркутский район, з. Глазунова, мик-н Поднебесный, ул. Лесная, 37, площадью 8 кв.м.;

- на части земельного участка с кадастровым номером 38:06:111418:7618, расположенного по адресу: Иркутская область, Иркутский район, п. Малая Топка, заимка Глазунова, п. Парфеновка, площадью 425 кв.м;

- на земельном участке, государственная собственность на который не разграничена, категория - земли сельскохозяйственного назначения, расположенного по адресу: Иркутская область, Иркутский район, площадью 589 кв.м.;

- на земельном участке, государственная собственность на который не разграничена, категория - земли населенных пунктов, расположенного по адресу: Иркутская область, Иркутский район, площадью 8 кв.м.

4. Ознакомиться с поступившим ходатайством об установлении публичного сервитута и прилагаемым к нему описанием местоположения границ публичного сервитута, подать заявление об учете прав на земельные участки: 664007, г. Иркутск, ул. Декабрьских Событий, д. 119а, этаж 2, каб. 211, вторник, четверг с 08-00 до 17-00, перерыв с 12-00 до 12-48. Срок подачи заявлений об учете прав на земельные участки: 30 календарных дней со дня опубликования настоящего сообщения.

5. Настоящее сообщение подлежит опубликованию в газете «Ангарские огни», размещению в информационно-телекоммуникационной сети «Интернет» на официальном сайте Иркутского районного муниципального образования www.irkraion.ru

6. Публичный сервитут необходим для размещения объекта электросетевого хозяйства «КТП 10/0,4/1000 кВа № 1-2101 с ВЛ 0,4 кВ и линейным ответвлением от ВЛ 10 кВ Карлук – Садоводство, 5-ый км Александровского тракта».

7. Выбор места размещения линейного объекта обусловлен технологическими требованиями, экономической целесообразностью и минимально возможными пересечениями с земельными участками, находящимися в частной собственности.

8. Описание местоположения границ публичного сервитута: схема расположения границ публичного сервитута, приложение к настоящему сообщению.

Председатель Комитета М.П. Халтаева

Приложение 1 к постановлению
администрации Иркутского районного
муниципального образования
от «___»_____ №___

СХЕМА РАСПОЛОЖЕНИЯ ГРАНИЦПУБЛИЧНОГО СЕРВИТУТА

Общая площадь публичного сервитута составляет 4659 кв.м, в том числе:		
Площадь испрашиваемого публичного сервитута на земельный участок с кадастровым номером 38:06:111418:962 – 1042 кв. м.		
Площадь испрашиваемого публичного сервитута на земельный участок с кадастровым номером 38:06:111418:7125 – 427 кв. м.		
Площадь испрашиваемого публичного сервитута на земельный участок с кадастровым номером 38:06:000000:5604 – 2160 кв. м.		
Площадь испрашиваемого публичного сервитута на земельный участок с кадастровым номером 38:06:111418:937 – 8 кв. м.		
Площадь испрашиваемого публичного сервитута на земельный участок с кадастровым номером 38:06:111418:7618 – 425 кв. м.		
Площадь испрашиваемого публичного сервитута на землях, находящихся в государственной и (или) муниципальной собственности (категория земель – земли сельскохозяйственного назначения) – 589 кв.м		
Площадь испрашиваемого публичного сервитута на землях, находящихся в государственной или муниципальной собственности (категория земель – земли населённых пунктов) – 8 кв.м		
Обозначение характерных точек границ	Координаты, м	
	X	Y
1	2	3
н1	393989.34	3334897.54
н2	393987.07	3334892.53
н3	393961.83	3334903.97
н4	393956.47	3334924.93
н5	393950.07	3334971.29
н6	393968.65	3334992.42
н7	394022.58	3335423.98
н8	394095.77	3335476.94
н9	394187.40	3335491.97
н10	394232.60	3335492.47
н11	394259.28	3335487.07
н12	394277.03	3335480.05
н13	394296.02	3335471.10
н14	394295.20	3335468.45
н15	394294.38	3335465.80
н16	394274.84	3335475.00
н17	394257.71	3335481.77
н18	394232.08	3335486.97
н19	394187.88	3335486.48
н20	394097.94	3335471.73
н21	394027.72	3335420.81
н22	393973.89	3334990.05
н23	393955.94	3334969.64
н24	393961.91	3334926.12
н25	393966.75	3334907.78
н1	393989.34	3334897.54
Система координат МСК–38, зона 3		

Площадь, кв.м.	Цель установления публичного сервитута
4659	Для размещения объекта электросетевого хозяйства «КТП 10/0,4/1000 кВА № 1-2101 с ВЛ 0,4 кВ и линейным ответвлением от ВЛ 10 кВ Карлук - Садоводство, 5-ый км Александровского тракта»

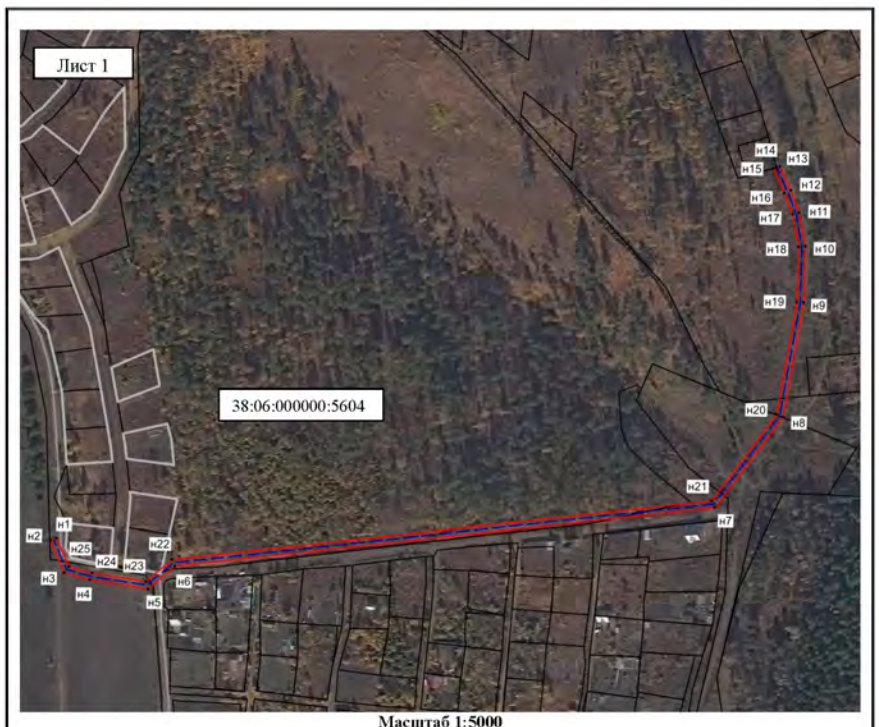

Масштаб 1:5000

Условные обозначения:

– образуемая граница публичного сервитута

– граница земельного участка, в отношении которого испрашивается публичный сервитут

● н1 – характерная точка образуемой границы публичного сервитута

– проектное местоположение инженерного сооружения, в целях размещения которого устанавливается публичный сервитут

38:06:000000:5604– кадастровый номер земельного участка, сведения о котором имеются в ЕГРН

Заместитель Мэра района Е.Ю. Емельянова

Сообщение о возможном установлении публичного сервитута в границах, согласно прилагаемой схеме.

1. Орган рассматривающий ходатайство об установлении публичного сервитута: администрация Иркутского районного муниципального образования.

2. Цель установления публичного сервитута: размещение объекта электросетевого хозяйства «ТП 2720», ходатайство Открытого акционерного общества «Иркутская электросетевая компания».

3. Публичный сервитут площадью 20 кв.м., расположен на части земельного участка с кадастровым номером 38:06:130201:1836, по адресу: Иркутская область, Иркутский район, с. Максимовщина, ул. Весенняя, 11 «В», в границах согласно приложению 1.

4. Ознакомиться с поступившим ходатайством об установлении публичного сервитута и прилагаемым к нему описанием местоположения границ публичного сервитута, подать заявление об учете прав на земельные участки: 664007, г. Иркутск, ул. Декабрьских Событий, д. 119 а, этаж 2, каб. 211, вторник, четверг с 08-00 до 17-00, перерыв с 12-00 до 12-48. Срок подачи заявлений об учете прав на земельные участки: 30 календарных дней со дня опубликования настоящего сообщения.

5. Настоящее сообщение подлежит опубликованию в газете «Ангарские огни», размещению в информационно-телекоммуникационной сети «Интернет» на официальном сайте Иркутского районного муниципального образования www.irkraion.ru

6. Публичный сервитут необходим для размещения объекта электросетевого хозяйства.

Выбор места размещения линейного объекта обусловлен технологическими требованиями, экономической целесообразностью и минимально возможными пересечениями с земельными участками, находящимися в частной собственности.

7. Описание местоположения границ публичного сервитута: схема расположения границ публичного сервитута, приложение к настоящему сообщению.

Председатель Комитета М.П. Халтаева

Приложение 1
к постановлению администрации
Иркутского районного муниципального
образования

от «_____»_____2022 №_____

СХЕМА РАСПОЛОЖЕНИЯ ГРАНИЦ ПУБЛИЧНОГО СЕРВИТУТА

Местоположение: Иркутская область, Иркутский район, с. Максимовщина, ул. Весенняя, 11 "В"							
Цель установления публичного сервитута: для размещения объекта электросетевого хозяйства «ТП 2720» (под эксплуатацию сооружения «ТП-2720»)							
Кадастровые номера земельных участков, в отношении которых устанавливается публичный сервитут: 38:06:130201:1836 на площади 20 кв.м							
Площадь земельного участка: 20 кв.м							
Категория земель: Земли населённых пунктов							
№ п/п	**Обозначение характерных точек границ**	**Координаты, м**		**№ п/п**	**Обозначение характерных точек границ**	**Координаты, м**	
		X	**Y**			**X**	**Y**
1	н1	383376.91	3323266.12	6	н4	383373.69	3323268.32
2	н2	383379.75	3323270.27	7	н1	383376.91	3323266.12
3	н3	383376.53	3323272.47				
Система координат: МСК-38, зона 3							

Масштаб 1:1000

Условные обозначения:

- граница образуемого земельного участка (проектные границы публичного сервитута)

- существующая часть границы, имеющиеся в ЕГРН сведения о которой достаточны для определения ее местоположения

● н3 - обозначение характерной точки границы публичного сервитута

38:06:130201 - номер кадастрового квартала

38:06:130201:1836 - кадастровый номер объекта недвижимости